

# แผนพัฒนาท้องถิ่น (พ.ศ. ๒๕๖๖ - ๒๕๗๐)



## องค์การบริหารส่วนตำบลนาดี อำเภอยางตลาด จังหวัดกาฬสินธุ์

งานวิเคราะห์นโยบายและแผน  
สำนักปลัด องค์การบริหารส่วนตำบลนาดี  
อำเภอยางตลาด จังหวัดกาฬสินธุ์

## คำแถลงการณ์ประกอบแผนพัฒนาตำบล

เรียน สมาชิกสภาองค์การบริหารส่วนตำบลนาดี

พระราชบัญญัติสภาตำบลและองค์การบริหารส่วนตำบล พ.ศ. ๒๕๓๗ ได้ให้ความสำคัญกับแผนพัฒนาท้องถิ่น ขององค์การบริหารส่วนตำบล โดยบัญญัติไว้ในมาตรา ๕๙ (๒) ว่าให้คณะกรรมการองค์การบริหารส่วนตำบล มีอำนาจหน้าที่ในการจัดทำแผนพัฒนาท้องถิ่น และ มาตรา ๕๖(๑) ให้สภาองค์การบริหารส่วนตำบล มีอำนาจหน้าที่ให้ความเห็นชอบแผนพัฒนาท้องถิ่น เพื่อเป็นแนวทางในการบริหารองค์การบริหารส่วนตำบล ดังนั้น องค์การบริหารส่วนตำบลจึงได้แต่งตั้งคณะกรรมการพัฒนาองค์การบริหารส่วนตำบล คณะกรรมการสนับสนุนการจัดทำแผนพัฒนาท้องถิ่น ขึ้น ตามข้อ ๘ ,ข้อ ๙ และให้ผู้บริหารท้องถิ่น เสนอร่างแผนพัฒนาแผนพัฒนาท้องถิ่น (พ.ศ.๒๕๖๖-๒๕๗๐) ต่อสภาองค์การบริหารส่วนตำบลเพื่อให้ความเห็นชอบก่อนแล้วผู้บริหารท้องถิ่นจึงพิจารณาอนุมัติและประกาศใช้แผนพัฒนาท้องถิ่น (พ.ศ.๒๕๖๖-๒๕๗๐) ต่อไป ตามข้อ ๑๗ แห่งระเบียบกระทรวงมหาดไทย ว่าด้วยการวางแผนพัฒนาองค์กรปกครองส่วนท้องถิ่น (ฉบับที่ ๓) พ.ศ. ๒๕๖๑ ในการจัดทำแผนพัฒนาท้องถิ่น (พ.ศ.๒๕๖๖-๒๕๗๐) ต่อไป

บัดนี้ คณะทำงานได้รวบรวมข้อมูลข้อมูลจากสภาพปัญหา ความต้องการของประชาชนในพื้นที่ตำบลนาดี จำนวน ๙ หมู่บ้าน โดยจัดทำในรูปของโครงการ เพื่อประกอบในการพิจารณาดำเนินการจัดทำแผนพัฒนาท้องถิ่น (พ.ศ.๒๕๖๖-๒๕๗๐) เสร็จเรียบร้อยแล้ว ได้เสนอให้ คณะกรรมการพัฒนาองค์การบริหารส่วนตำบล พิจารณาใน จึงขอเสนอร่างแผนพัฒนาท้องถิ่น (พ.ศ.๒๕๖๖-๒๕๗๐) ต่อสภาองค์การบริหารส่วนตำบลนาดีพิจารณาให้ความเห็นชอบต่อไป

นายกองค์การบริหารส่วนตำบลนาดี

## สารบัญ

<u>เรื่อง</u>	<u>หน้า</u>	
ส่วนที่ ๑	สภาพทั่วไปและข้อมูลพื้นฐาน	๑-๗
ส่วนที่ ๒	ยุทธศาสตร์องค์กรปกครองส่วนท้องถิ่น	๘-๕๕
ส่วนที่ ๓	การนำแผนพัฒนาท้องถิ่นไปสู่การปฏิบัติ	๕๖
	- บัญชีโครงการพัฒนาท้องถิ่น แบบ ผ.๐๑ สำหรับองค์กรปกครองส่วนท้องถิ่นดำเนินการ	
	- รายละเอียดโครงการพัฒนา แบบ ผ.๐๒	๕๘
	- รายละเอียดโครงการพัฒนา แบบ ผ.๐๒/๑ สำหรับโครงการเกินศักยภาพขององค์กรปกครองส่วนท้องถิ่น	๑๕๒
	- บัญชีครุภัณฑ์ แบบ ผ.๐๓ แผนพัฒนาท้องถิ่น	๒๐๒
ส่วนที่ ๔	การติดตามและประเมินผล	๒๐๕
ภาคผนวก		
ประกาศ อบต.นาดี		

## ส่วนที่ ๑ สภาพทั่วไปและข้อมูลพื้นฐานขององค์การบริหารส่วนตำบลนาดี

### **๑. ลักษณะของแผนพัฒนาท้องถิ่น (พ.ศ.๒๕๖๖-๒๕๗๐)**

แผนพัฒนาท้องถิ่น (พ.ศ.๒๕๖๖-๒๕๗๐) องค์การบริหารส่วนตำบลนาดี อำเภอยางตลาด จังหวัดกาฬสินธุ์ ได้ดำเนินการ กำหนดประเด็นปัญหาความต้องการ กำหนดแนวทางการพัฒนาวิธีการแก้ไขปัญหา จัดทำแผนงาน โครงการ และความต้องการของประชาชนและท้องถิ่นโดยนำเอาแผนงาน โครงการมาจากความต้องการของประชาชนจากการจัดทำประชาคมหมู่บ้าน/ตำบลส่วนหนึ่งและส่วนหนึ่งให้สอดคล้องกับแผนงานนโยบายของอำเภอยางตลาด กรมส่งเสริมการปกครองท้องถิ่น ในส่วนของแผนพัฒนาท้องถิ่น จึงทำให้การกำหนดทิศทางในการพัฒนาสอดคล้องกับแผนยุทธศาสตร์การพัฒนาตำบลนาดี

### **๒. วัตถุประสงค์ของการจัดทำแผนพัฒนาท้องถิ่น (พ.ศ.๒๕๖๖-๒๕๗๐)**

วัตถุประสงค์ในการจัดทำแผนพัฒนาท้องถิ่น (พ.ศ.๒๕๖๖-๒๕๗๐) องค์การบริหารส่วนตำบลนาดี นั้นเพื่อให้องค์การบริหารส่วนตำบลนาดีมีกรอบและแนวทางซึ่งเป็นทิศทางในการพัฒนาในการบริหารงานตามอำนาจหน้าที่ ที่แน่นอนเพื่อที่จะให้ท้องถิ่นได้พัฒนาเจริญก้าวหน้าไปตามทิศทางที่กำหนดไว้

### **๓. ขั้นตอนการดำเนินการจัดทำแผนพัฒนาท้องถิ่นห้าปี (พ.ศ.๒๕๖๖-๒๕๗๐)**

องค์การบริหารส่วนตำบลนาดี ได้ดำเนินการจัดทำแผนพัฒนาท้องถิ่น (พ.ศ.๒๕๖๖-๒๕๗๐) โดยได้ดำเนินการถือปฏิบัติตามระเบียบกระทรวงมหาดไทย ว่าด้วยการวางแผนพัฒนาขององค์กรปกครองส่วนท้องถิ่น (ฉบับที่ ๓) พ.ศ. ๒๕๖๑ ซึ่งได้ดำเนินการตั้งหน่วยงานยังมีฐานะเป็นสภาตำบล โดยทบทวนแผนพัฒนาในปีที่ผ่านมา และจากความต้องการของประชาชน โดยวิเคราะห์ประเด็นหลักการพัฒนาเร่งด่วน คัดเลือกปัญหา จัดลำดับความสำคัญของปัญหา กำหนดแนวทางการพัฒนา โครงการในกิจกรรมต่างๆ ที่ปฏิบัติ มีความสัมพันธ์ที่สอดคล้องต่อเนื่องและเป็นเหตุเป็นผลแก่กัน โดยเสนอคณะกรรมการฝ่ายต่างๆ เพื่อขอความเห็น ให้ความเห็น ให้ความเห็นชอบ ตามลำดับ จนถึงการจัดทำเล่มเป็นร่างแผนและเสนอให้สภาองค์การบริหารส่วนตำบลนาดีให้ความเห็นชอบ

### **๔. ประโยชน์ของการจัดทำแผนพัฒนาท้องถิ่น (พ.ศ.๒๕๖๖-๒๕๗๐)**

ประโยชน์ของการจัดทำแผนพัฒนาท้องถิ่นห้าปี (พ.ศ.๒๕๖๖-๒๕๗๐) ขององค์การบริหารส่วนตำบลนาดีเพื่อเป็นเครื่องมือที่จะช่วยให้องค์การบริหารส่วนตำบลดำเนินการพัฒนาท้องถิ่นให้บรรลุวัตถุประสงค์เป้าหมาย อย่างมีประสิทธิภาพและประหยัดเวลา บุคลากรและงบประมาณ และทำให้การพัฒนาเป็นไปอย่างมีหลักการ แนวทาง โดยสอดคล้องกับแผนยุทธศาสตร์การพัฒนาองค์การบริหารส่วนตำบลนาดี แผนพัฒนาอำเภอยางตลาด แผนพัฒนาจังหวัด แผนพัฒนาเศรษฐกิจและสังคมแห่งชาติ ฉบับที่ ๑๒ ยุทธศาสตร์ชาติ ๒๐ ปี (พ.ศ.๒๕๖๑-๒๕๘๐) และตรงตามความต้องการและปัญหาของประชาชนองค์การบริหารส่วนตำบลนาดี ซึ่งจะเป็นหลักที่ใช้ในการพิจารณาจัดทำข้อบังคับงบประมาณรายจ่ายประจำปี หรือเพิ่มเติมในแต่ละปี ต่อไป โดยแยกเป็นข้อได้ดังนี้

๑. ช่วยกำหนดทิศทางการพัฒนาของ อบต.
๒. ใช้เป็นเครื่องมือประสานการปฏิบัติกับหน่วยงานอื่น
๓. เป็นเวทีให้ประชาชนได้เข้ามามีส่วนร่วมกับ อบต.
๔. เป็นเครื่องมือในการกำกับดูแลและตรวจสอบการบริหารงานของอบต.และสภาอบต.
๕. นำไปใช้ในการจัดทำข้อบัญญัติงบประมาณรายจ่ายของ อบต.

### ๕.ประวัติและความเป็นมา

ตำบลนาดี ตั้งขึ้นเมื่อปี พ.ศ. ๒๕๓๕ โดยแบ่งเขตการปกครองออกจากตำบลอู่เม่า จำนวน ๙ หมู่บ้าน มีนายบัว ศรีจำปา เป็นกำนันตำบลนาดีคนแรก

เมื่อวันที่ ๒๓ กุมภาพันธ์ ๒๕๔๐ ได้รับการยกฐานะเป็นองค์การบริหารส่วนตำบลนาดี มีหมู่บ้านในเขตการปกครองปัจจุบัน จำนวน ๙ หมู่บ้าน ดังนี้

หมู่ที่ ๑	บ้านปอแดง	ผู้ใหญ่บ้านคือ	นายไพรัตน์ ภูตะวัน
หมู่ที่ ๒	บ้านปอแดง	ผู้ใหญ่บ้านคือ	นายประยุทธ์ ภูงามเงิน
หมู่ที่ ๓	บ้านปอแดง	ผู้ใหญ่บ้านคือ	นายณัฐพล การเลิศ
หมู่ที่ ๔	บ้านชัยศรี	ผู้ใหญ่บ้านคือ	นายสุชาติ ภูเด่นใส
หมู่ที่ ๕	บ้านขมิ้น	ผู้ใหญ่บ้านคือ	นายชัยญา ภูอ่างทอง
หมู่ที่ ๖	บ้านคลองคู	ผู้ใหญ่บ้านคือ	นายตระกูล ภูจีระ
หมู่ที่ ๗	บ้านหลุมข้าว	ผู้ใหญ่บ้านคือ	นายสมควร ภูมีนา
หมู่ที่ ๘	บ้านนาดี	ผู้ใหญ่บ้านคือ	นายวิโรจน์ เรืองสมบัติ
หมู่ที่ ๙	บ้านนาดี	ผู้ใหญ่บ้านคือ	นายสมยศ ทิวะสิงห์

ปัจจุบันที่ทำการองค์การบริหารส่วนตำบลนาดี ตั้งอยู่เลขที่ ๕๒ หมู่ที่ ๓ ตำบลนาดี อำเภอปางศิลาทอง จังหวัดกำแพงเพชร

### รายชื่อผู้ดำรงตำแหน่งกำนันตำบลนาดีตั้งแต่อดีตจนถึงปัจจุบัน

๑	นายบัว ศรีจำปา	
๒	นายทรัพย์ ภูจีระ	
๓	นายคณิต ภูหวล	(๒๐ กันยายน ๒๕๔๐ - ๘ สิงหาคม ๒๕๔๕)
๔	นายสมมิตร ดลเลขา	(๒๔ กันยายน ๒๕๔๕ - ๒๖ เมษายน ๒๕๔๙)
๕	นายหนูกาย ภูอ่างทอง	(๑๓ มิถุนายน ๒๕๔๙ - ๙ พฤษภาคม ๒๕๕๔)
๖	นายจกวยสิน ภูอ่างทอง	(๑๗ มิถุนายน ๒๕๕๔-๓๐ กันยายน ๒๕๕๘)
๗	นายตระกูล ภูจีระ	(๑ ตุลาคม ๒๕๕๘ - จนถึงปัจจุบัน)

### รายชื่อคณะผู้บริหารท้องถิ่น

๑.	นายกันต์พงษ์ ภูหวล	นายกองค์การบริหารส่วนตำบลนาดี
๒.	นายกุหลาบ ภูกิจเย็น	รองนายกองค์การบริหารส่วนตำบลนาดี
๓.	นางสาวจีระนันท์ ภูงามเงิน	รองนายกองค์การบริหารส่วนตำบลนาดี
๔.	นางมันทนา ภูสมศรี	เลขานุการนายกองค์การบริหารส่วนตำบลนาดี

**รายชื่อสมาชิกสภาองค์การบริหารส่วนตำบลนาดี**

ลำดับที่	ชื่อ - สกุล	ตำแหน่ง
๑	นางสาวแก้วสุดา แก้วโสม	ประธานสภา อบต.นาดี
๒	นายทองอาน ภูกิ่งเงิน	รองประธานสภา อบต.นาดี
๓	นายคาน โทนาพันธ์	ส.อบต. หมู่ที่ ๑
๔	นายทศพล การเลิศ	ส.อบต. หมู่ ๒
๕	นางสาวนลินี กระจุกชัย	ส.อบต. หมู่ ๓
๖	นางสุภาวดี ภูเวียง	ส.อบต. หมู่ ๔
๗	นางสาวโสภา ภูสามี	ส.อบต. หมู่ ๖
๘	นายเดชชัย ภูลายดอก	ส.อบต. หมู่ ๗
๙	นางชานิสรา บุญเต็ม	ส.อบต. หมู่ ๘
๑๗	นางณัฐฤกษ์ฤตญา ภูโชคชัย	เลขานุการ สภา อบต.นาดี

**อัตรากำลังพนักงานส่วนตำบล / ลูกจ้าง / พนักงานจ้าง**

๑. นางณัฐฤกษ์ฤตญา สุวรรณเมตตา
๒. นางรุ่งฤดี ศิลาสิทธิ์

- ตำแหน่ง ปลัด อบต.นาดี  
ตำแหน่ง นักวิชาการตรวจสอบภายใน

**ลำนักปลัด**

- |                              |  |
|------------------------------|--|
| ๑. นางสุพิชฌาย์ ภูถาดลาย     | ตำแหน่ง รองปลัด อบต.นาดี                     |
| ๒. พ.จ.ท.รังสันต์ ภูองไชย    | ตำแหน่ง หัวหน้าสำนักปลัด อบต.นาดี            |
| ๓. จำเอกเทพพิทักษ์ สุนทรรส   | ตำแหน่ง นิติกร                               |
| ๔. นางสาวสุธิดา หนองภักดี    | ตำแหน่ง นักจัดการงานทั่วไป                   |
| ๕. นางสาวชลธิรา วรวัลย์      | ตำแหน่ง นักทรัพยากรบุคคล                     |
| ๖. นางปิยวดี พลยุทธ          | ตำแหน่ง นักพัฒนาชุมชน                        |
| ๗. นางสาวทรงพรรณ ภูงามเงิน   | ตำแหน่ง นักวิเคราะห์นโยบายและแผน             |
| ๘. นายเชิดชัย ทวีสินธุ์      | ตำแหน่ง นักวิชาการเกษตร                      |
| ๙. นายภาณุพงษ์ ภูกระทาน      | ตำแหน่ง เจ้าพนักงานป้องกันและบรรเทาสาธารณภัย |
| ๑๐. นายเจษฎาภรณ์ ภูสมนึก     | ตำแหน่ง เจ้าพนักงานธุรการ                    |
| ๑๑. นายทวีศักดิ์ ยุทธรงค์    | ตำแหน่ง ลูกจ้างประจำ                         |
| ๑๒. นางจันทร์เพ็ญ ทิวะสิงห์  | ตำแหน่ง ผู้ช่วยเจ้าหน้าที่ธุรการ             |
| ๑๓. นางสาวอารีรัตน์ ภูกระทาน | ตำแหน่ง ผู้ช่วยเจ้าหน้าที่พัฒนาชุมชน         |
| ๑๔. นายบุญถิ่น ผ่านสำแดง     | ตำแหน่ง พนักงานขับรถยนต์                     |
| ๑๕. นายนพดล ทิวะสิงห์        | ตำแหน่ง พนักงานจ้างทั่วไป                    |

**กองคลัง**

- |                            |                                  |
|----------------------------|----------------------------------|
| ๑. นายยุคนธร ภูโซคชัย      | ตำแหน่ง ผู้อำนวยการกองคลัง       |
| ๒. นางสาวชื่นใจ ภูสัตย์คำ  | ตำแหน่ง นักวิชาการคลัง           |
| ๓. นางสาวพัชรี ภูถิ่นลาย   | ตำแหน่ง เจ้าพนักงานจัดเก็บรายได้ |
| ๔. นายณรงค์ฤทธิ์ ทิวะสิงห์ | ตำแหน่ง ลูกจ้างประจำ             |

**กองช่าง**

- |                         |                            |
|-------------------------|----------------------------|
| ๑. นายนิพนธ์ กองคำ      | ตำแหน่ง ผู้อำนวยการกองช่าง |
| ๒. นายศุภนัย ญาณศรี     | ตำแหน่ง นายช่างโยธา        |
| ๓. นายธีรภุต ภูงามเงิน  | ตำแหน่ง ผู้ช่วยช่างไฟฟ้า   |
| ๔. นายฤทธิเดช ทิวะสิงห์ | ตำแหน่ง ผู้ช่วยช่างโยธา    |

**กองการศึกษา**

- |                              |  |
|------------------------------|--|
| ๑. นางเพลินพิศ ภูกิ่งเงิน    | ตำแหน่ง ผู้อำนวยการกองการศึกษา               |
| ๒. นางภัทริกา สุจิตตกุล      | ตำแหน่ง ครู                                  |
| ๓. นายพรประเสริฐ ภูจู่ไร     | ตำแหน่ง ครู                                  |
| ๔. นางสาววัลย์ มุลถวิลย์     | ตำแหน่ง ครู                                  |
| ๕. นายวิญญู ภูหงษ์เพชร       | ตำแหน่ง ครู                                  |
| ๖. นางรุ่งทิยา ภูสงสี        | ตำแหน่ง ครู                                  |
| ๗. นางสาวยุพา ภูมาสี         | ตำแหน่ง ครู                                  |
| ๘. นางสาวสุกัลยา ภูหงษ์เพชร  | ตำแหน่ง ผู้ช่วยครูผู้ดูแลเด็กอนุบาลและปฐมวัย |
| ๙. นางสุพัตรา ภูเงินงาม      | ตำแหน่ง ผู้ช่วยครูผู้ดูแลเด็กอนุบาลและปฐมวัย |
| ๑๐. นางพุทธชาติ ภูดวงดอก     | ตำแหน่ง ผู้ช่วยครูผู้ดูแลเด็กอนุบาลและปฐมวัย |
| ๑๑. นางสมภักดิ์ ติตย์บุญครอง | ตำแหน่ง ผู้ช่วยครูผู้ดูแลเด็กอนุบาลและปฐมวัย |
| ๑๒. นางอุษา ภูประสิทธิ์      | ตำแหน่ง ผู้ช่วยครูผู้ดูแลเด็กอนุบาลและปฐมวัย |
| ๑๓. นางพรทิพย์ ถาวงศ์กลาง    | ตำแหน่ง ผู้ช่วยครูผู้ดูแลเด็กอนุบาลและปฐมวัย |
| ๑๔. นางยุพิน ภูชั้นซ้าย      | ตำแหน่ง ผู้ช่วยครูผู้ดูแลเด็กอนุบาลและปฐมวัย |
| ๑๕. นางประไพวรรณ ภูดอนม่วง   | ตำแหน่ง ผู้ช่วยครูผู้ดูแลเด็กอนุบาลและปฐมวัย |
| ๑๖. นางญาณิศา พันธุ์ประสงค์  | ตำแหน่ง ผู้ช่วยครูผู้ดูแลเด็กอนุบาลและปฐมวัย |

**๖. สภาพทั่วไปและข้อมูลพื้นฐานที่สำคัญขององค์กรปกครองส่วนท้องถิ่น****ที่ตั้งและอาณาเขต**

องค์การบริหารส่วนตำบลนาดี มีพื้นที่ประมาณ ๒๐,๐๐๐ ไร่ หรือ ๓๒ ตารางกิโลเมตร และอยู่ห่างจากที่ว่าการอำเภอยางตลาด ๑๔ กิโลเมตร อยู่ห่างจากตัวจังหวัดกาฬสินธุ์ ๑๑ กิโลเมตร มีอาณาเขต ดังนี้

ทิศเหนือ	ติดกับตำบลลุ่มเม่า อำเภอปางศิลาทอง
ทิศใต้	ติดกับตำบลหัวงัว อำเภอปางศิลาทอง
ทิศตะวันออก	ติดกับตำบลหูลุบ อำเภอเมือง และตำบลโนนศิลาเลิง กิ่งอำเภอฆ้องชัย
ทิศตะวันตก	ติดกับตำบลลุ่มเม่า อำเภอปางศิลาทอง

### ลักษณะภูมิประเทศ

พื้นที่ส่วนใหญ่เป็นที่ราบลุ่ม เป็นที่นาและที่ไร่ ได้รับความน้ำจากคลองชลประทานลำปาว พื้นที่นาทางด้านทิศตะวันออกของลำน้ำพานมักประสบปัญหาจากน้ำท่วม พื้นที่นาทางด้านทิศใต้ จดหนองเลิงไก่ออกเป็นแหล่งน้ำธรรมชาติขนาดใหญ่

### ประชากรและการประกอบอาชีพ

ในปี พ.ศ. ๒๕๕๙ องค์การบริหารส่วนตำบลนาดี มีประชากรรวมทั้งสิ้น ๕,๖๙๖ คน มีจำนวนครัวเรือน ๑,๖๑๐ ครัวเรือน มีความหนาแน่นเฉลี่ย ๑๗๘ คน/ตารางกิโลเมตร

ตารางแสดงจำนวนครัวเรือนและประชากร

หมู่ที่	ชื่อหมู่บ้าน	จำนวนครัวเรือน	จำนวนประชากร		
			ชาย	หญิง	รวม
๑	บ้านปอแดง	๒๐๓	๓๒๔	๓๘๖	๗๑๐
๒	บ้านปอแดง	๑๔๓	๒๒๓	๒๖๘	๔๙๑
๓	บ้านปอแดง	๑๔๐	๒๓๖	๒๓๖	๔๕๓
๔	บ้านชัยศรี	๑๖๓	๒๖๑	๒๖๑	๕๒๒
๕	บ้านขมิ้น	๒๓๕	๔๒๘	๔๒๘	๘๕๖
๖	บ้านคลองคู	๑๑๓	๑๖๐	๑๖๐	๓๒๐
๗	บ้านหลุมข้าว	๒๑๘	๔๐๙	๔๐๙	๘๑๘
๘	บ้านนาดี	๒๑๓	๓๕๘	๓๕๘	๗๑๖
๙	บ้านนาดี	๒๓๖	๓๙๖	๓๙๖	๗๙๒
รวม		๑,๖๑๔	๒,๙๐๒	๒,๙๐๒	๕,๖๐๔

การประกอบอาชีพของประชากรในตำบลนาดีส่วนใหญ่ประกอบอาชีพทางด้านเกษตร ซึ่งมีจำนวนมากถึงร้อยละ ๙๐ ของครัวเรือน โดยประกอบอาชีพกสิกรรมเป็นอันดับหนึ่ง คือการปลูกข้าว ซึ่งทำการเพาะปลูกปีละ ๒ ครั้ง และอาชีพเสริม คือการเลี้ยงสัตว์

### สภาพทางสังคม

#### การศึกษา

- โรงเรียนประถมศึกษา	๓	แห่ง
- โรงเรียนมัธยมศึกษา (ขยายโอกาส)	๑	แห่ง
- ศูนย์พัฒนาเด็กเล็ก	๔	แห่ง
- ที่อ่านหนังสือพิมพ์ประจำหมู่บ้าน	๑	แห่ง
- ห้องสมุดประชาชน	๑	แห่ง



**สถาบันและองค์กรทางศาสนา**

- วัด / สำนักสงฆ์	๗ แห่ง	ได้แก่
๑. วัดป่ามัจฉินทราราม	บ้านปอแดง	หมู่ที่ ๒
๒. วัดสว่างชัยศรี	บ้านชัยศรี	หมู่ที่ ๔
๓. วัดโนนสะอาดวารี	บ้านขมื่น	หมู่ที่ ๕
๔. วัดอัมพวันหนองม่วง	บ้านหลุมข้าว	หมู่ที่ ๗
๕. วัดป่าราชธรรมานุวัตร	บ้านนาดี	หมู่ที่ ๙
๖. วัดกลางสีมาราม	บ้านนาดี	หมู่ที่ ๙
๗. สำนักสงฆ์สังฆมณีวิเวกธรรม	บ้านคลองคู	หมู่ที่ ๖

**สาธารณสุข**

- โรงพยาบาลส่งเสริมสุขภาพตำบลบ้านปอแดง ๑ แห่ง (ตั้งอยู่หมู่ที่ ๓)

**ความปลอดภัยในชีวิตและทรัพย์สิน**

- สมาชิก อปพร. ๑๒๔ นาย  
- อาสาสมัครตำรวจชุมชน ๑๖ นาย

**การใช้ประโยชน์ที่ดิน****ตารางการใช้ประโยชน์ของที่ดิน**

ประเภทการใช้ที่ดิน	จำนวนพื้นที่
	ไร่
บริเวณเกษตรกรรม	๑๓,๒๓๖
- ปลูกข้าว	๑๐,๗๔๓
- ทำสวน	๑,๒๘๖
- ไร่นาสวนผสม	๗๓๕
- บ่อเลี้ยงปลา	๔๑๐
- เลี้ยงสัตว์	๖๒

**ตารางแสดงพื้นที่สาธารณะประโยชน์**

ลำดับที่	ที่สาธารณะประโยชน์	หมู่ที่	เนื้อที่ ไร่ / งาน / ตร.ว.	หมายเหตุ
๑	โคกบ้านหวาย	บ้านคลองคู หมู่ ๖	๔๒๙ ไร่	
๒	ศาลากลางบ้าน	หมู่ที่ ๑	๖๔ ตารางวา	
๓	ศาลากลางบ้าน	หมู่ที่ ๒	๒๓ ตารางวา	
๔	ศาลากลางบ้าน	หมู่ที่ ๕	๑ งาน	
๕	ศาลากลางบ้าน	หมู่ที่ ๗	๒ ไร่	
๖	ศาลากลางบ้าน	หมู่ที่ ๘	๕ ไร่	
๗	ศาลากลางบ้าน	หมู่ที่ ๓	ประมาณ ๓ งาน	ที่ราชพัสดุ
๘	ศาลากลางบ้าน	หมู่ที่ ๙	ประมาณ ๑ งาน	ที่ของวัดกลางสีมาราม
๙	หนองโดน	หมู่ที่ ๔	๗๓ ไร่	
๑๐	ป่าช้า	หมู่ที่ ๒	๒๑ - ๒ - ๒๐	วัดป่ามัจฉรินทร์
๑๑	ป่าช้า	หมู่ที่ ๙	๓๕-๐-๓๕	วัดป่าราชธรรมานูวัตร
๑๒	หนองบ้านนาดี	หมู่ที่ ๘-๙	๑๓๒-๒-๖๐	
๑๓	ป่าช้า	บ้านขมิ้น	๔-๑-๙๐	
๑๔	หนองเบน	หมู่ที่ ๗	๒๐ ไร่	
๑๕	ดอนอารักษ์	บ้านขมิ้น	๑๙-๑-๓๘	โรงเรียนขมิ้นพัฒนวิทย์
๑๖	โนนข่า	หมู่ที่ ๗	ประมาณ ๕ ไร่	

## ส่วนที่ ๒

### ยุทธศาสตร์องค์กรปกครองส่วนท้องถิ่น

#### ความสัมพันธ์ระหว่างแผนพัฒนาระดับมหภาค

##### แผนยุทธศาสตร์ชาติ ๒๐ปี

การจัดทำแผนพัฒนาของเทศบาลจะต้องมีความสัมพันธ์ระหว่างแผนยุทธศาสตร์ชาติ เพื่อขับเคลื่อนการพัฒนาประเทศไปสู่ความมั่นคง มั่งคั่ง และยั่งยืน โดยแผนยุทธศาสตร์ชาติ ๒๐ ปี ของประเทศไทยกำลังอยู่ระหว่างการการเสนอร่างกรอบยุทธศาสตร์ชาติต่อที่ประชุมคณะกรรมการจัดทำยุทธศาสตร์ชาติ ซึ่งขณะนี้ อยู่ระหว่างการดำเนินการปรับปรุงร่างกรอบยุทธศาสตร์ชาติตามมติที่ประชุมคณะกรรมการจัดทำร่างยุทธศาสตร์ชาติ โดยร่างกรอบยุทธศาสตร์ชาติ ๒๐ ปี (พ.ศ. ๒๕๖๐ –๒๕๗๙) สรุปย่อได้ ดังนี้

วิสัยทัศน์ “ประเทศไทยมีความมั่นคง มั่งคั่ง ยั่งยืน เป็นประเทศที่พัฒนาแล้ว ด้วยการพัฒนาตามหลักปรัชญาของเศรษฐกิจพอเพียง”

คตินโยบายประจำชาติ “มั่นคง มั่งคั่ง ยั่งยืน”

ประกอบด้วย ๖ ยุทธศาสตร์

ยุทธศาสตร์ที่ ๑ เศรษฐกิจและสังคมไทยมีการพัฒนาอย่างมั่นคงและยั่งยืน

ยุทธศาสตร์ที่ ๒ เศรษฐกิจขยายตัวด้วยการค้าส่งค้าปลีกและเศรษฐกิจดิจิทัลที่เข้มข้นขึ้น

ยุทธศาสตร์ที่ ๓ คนไทยมีศักยภาพและความสามารถปรับตัวรองรับบริบทการพัฒนาในอนาคต

ยุทธศาสตร์ที่ ๔ สังคมไทยมีความเป็นธรรม มีความเหลื่อมล้ำน้อย

ยุทธศาสตร์ที่ ๕ เศรษฐกิจและสังคมพัฒนาอย่างเป็นมิตรกับสิ่งแวดล้อม

ยุทธศาสตร์ที่ ๖ ระบบการบริหารจัดการภาครัฐมีประสิทธิภาพ ทันสมัย รับผิดชอบ โปร่งใส ตรวจสอบได้และประชาชนมีส่วนร่วม

#### ยุทธศาสตร์ชาติ : กรอบการพัฒนาระยะยาว

เพื่อให้บรรลุวิสัยทัศน์  
“ประเทศไทยมีความมั่นคง มั่งคั่ง ยั่งยืน เป็นประเทศพัฒนาแล้ว  
ด้วยการพัฒนาตามปรัชญาของเศรษฐกิจพอเพียง”  
นำไปสู่การพัฒนาให้คนไทยมีความสุข  
และตอบสนองต่อการบรรลุ  
ซึ่งผลประโยชน์แห่งชาติ ในการที่จะพัฒนาคุณภาพชีวิต  
สร้างรายได้ระดับสูงเป็นประเทศพัฒนาแล้ว และสร้าง  
ความสุขของคนไทย สังคมมีความมั่นคง เสมอภาคและ  
เป็นธรรม ประเทศสามารถแข่งขันได้ในระบบเศรษฐกิจ



## ความเชื่อมโยงของยุทธศาสตร์ชาติกับแผนในระดับต่างๆ

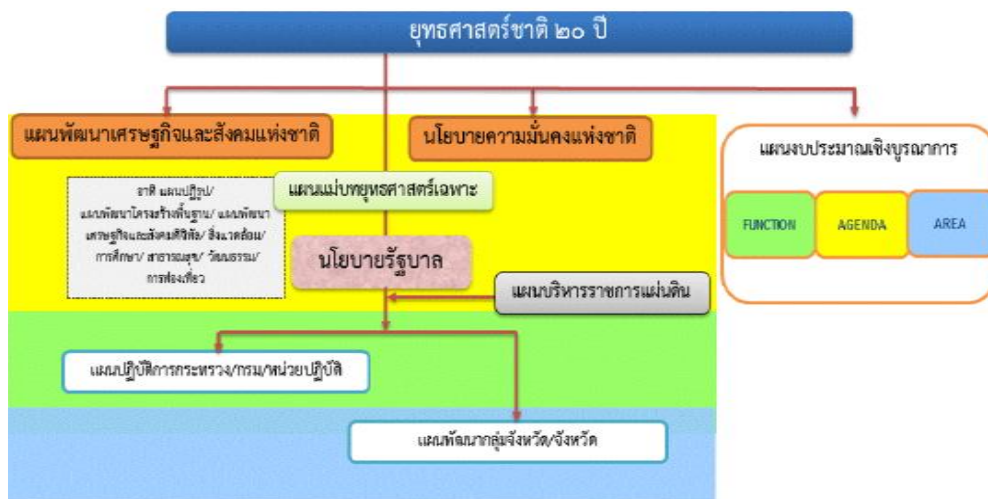

### ๑. ความเป็นมา

คณะรัฐมนตรีได้มีมติเมื่อวันที่ ๓๐ มิถุนายน ๒๕๕๘ เห็นชอบให้มีการจัดตั้งคณะกรรมการจัดทำยุทธศาสตร์ชาติ มีอำนาจหน้าที่ในการจัดทำร่างยุทธศาสตร์ชาติระยะ ๒๐ ปี เพื่อใช้ในการขับเคลื่อนการพัฒนาประเทศสู่ความมั่นคง มั่งคั่ง และยั่งยืน และให้เสนอร่างยุทธศาสตร์ชาติระยะ ๒๐ ปี ให้คณะรัฐมนตรีพิจารณาให้ความเห็นชอบเพื่อใช้เป็นกรอบในการดำเนินงานในระยะที่ ๒ ของรัฐบาล (ปี ๒๕๕๘ - ๒๕๕๙) และกรอบการปฏิรูปในระยะที่ ๓ (ปี ๒๕๖๐ เป็นต้นไป) คณะกรรมการจัดทำยุทธศาสตร์ชาติได้แต่งตั้งคณะอนุกรรมการ ๒ คณะ ได้แก่ (๑) คณะอนุกรรมการจัดทำยุทธศาสตร์และกรอบการปฏิรูป เพื่อจัดทำร่างกรอบยุทธศาสตร์ชาติระยะ ๒๐ ปี และ (๒) คณะอนุกรรมการจัดทำแผนปฏิบัติการตามแนวทางการปฏิรูปประเทศเพื่อจัดทำร่างแผนปฏิบัติการตามแนวทางการปฏิรูปประเทศ (Roadmap) ภายใต้ยุทธศาสตร์ชาติระยะ ๒๐ ปี

คณะอนุกรรมการจัดทำยุทธศาสตร์และกรอบการปฏิรูปได้ดำเนินการยกร่างกรอบยุทธศาสตร์ชาติระยะ ๒๐ ปี ตามแนวทางที่คณะรัฐมนตรีกำหนด โดยได้มีการนำความคิดเห็นและข้อเสนอแนะจากกรรมการจัดทำยุทธศาสตร์ชาติที่มาจากหลายภาคส่วน ได้แก่ ภาครัฐ ภาคเอกชน ภาคการเมือง และ นักวิชาการ รวมถึงได้พิจารณานำข้อคิดเห็นจากสภาปฏิรูปแห่งชาติ และความคิดเห็นจากภาคประชาชนมาเป็นข้อมูลในการยกร่างยุทธศาสตร์ชาติด้วย และได้นำเสนอร่างกรอบยุทธศาสตร์ชาติระยะ ๒๐ ปี ต่อที่ประชุมคณะกรรมการจัดทำยุทธศาสตร์ชาติ ซึ่งขณะนี้อยู่ระหว่างการดำเนินการปรับปรุงร่างกรอบยุทธศาสตร์ชาติตามมติที่ประชุมคณะกรรมการจัดทำยุทธศาสตร์ชาติ

ในการดำเนินการขั้นต่อไป คณะกรรมการจัดทำยุทธศาสตร์ชาติจะนำเสนอร่างกรอบยุทธศาสตร์ชาติเพื่อขอความเห็นชอบจากคณะรัฐมนตรีและจะได้มีการรับฟังความคิดเห็นจากประชาชน ก่อนที่จะนำเสนอต่อสภานิติบัญญัติแห่งชาติให้ความเห็นชอบกรอบยุทธศาสตร์ชาติมาใช้เป็นกรอบในการกำหนดทิศทางในการบริหารประเทศภายในเดือนตุลาคม ๒๕๕๙ ซึ่งเป็นช่วงเวลาของการประกาศใช้แผนพัฒนาเศรษฐกิจและสังคมแห่งชาติ ฉบับที่ ๑๒ (ตุลาคม ๒๕๕๙ - กันยายน ๒๕๖๔) นอกจากนี้หน่วยงานต่างๆ จะได้นำแผนพัฒนาเศรษฐกิจและสังคมแห่งชาติ ซึ่งเป็นแผนระยะ ๕ ปี มาถ่ายทอดลงสู่แผนปฏิบัติการระดับกระทรวงและแผนพัฒนายุทธศาสตร์ในระหว่างที่กลไกการจัดทำยุทธศาสตร์ชาติตามร่างรัฐธรรมนูญฉบับใหม่อยู่ระหว่างการดำเนินการ ซึ่งคาดว่าจะดำเนินการแล้วเสร็จภายในเดือนกรกฎาคม

## ๒. สารสำคัญ

### ๒.๑ สภาพแวดล้อม

สำหรับสถานการณ์และสภาพแวดล้อมภายในประเทศไทยนั้น ผลของการพัฒนาตั้งแต่อดีตถึงปัจจุบันทำให้ประเทศไทยมีระดับการพัฒนาที่สูงขึ้นตามลำดับ โดยถูกจัดอยู่ในกลุ่มประเทศระดับรายได้ปานกลางมาตั้งแต่ปี ๒๕๓๑ และได้ขยับสูงขึ้นมาอยู่ในกลุ่มบนของกลุ่มประเทศระดับรายได้ปานกลางตั้งแต่ปี ๒๕๕๓ และล่าสุดในปี ๒๕๕๗ รายได้ประชาชาติต่อหัวเพิ่มขึ้นเป็น ๕,๗๓๙.๒ ดอลลาร์ สหรัฐ. ต่อปีฐานการผลิตและบริการหลากหลายขึ้น ฐานการส่งออกสินค้าอุตสาหกรรมใหญ่ขึ้นมาก หลายสาขาการผลิตและบริการสามารถแข่งขันและมีส่วนแบ่งในตลาดโลกสูงขึ้นและสร้างรายได้เงินตราต่างประเทศในระดับสูง อาทิ กลุ่มยานยนต์ อิเล็กทรอนิกส์และเครื่องใช้ไฟฟ้า อุตสาหกรรมอาหาร สินค้าเกษตร การท่องเที่ยว และบริการด้านสุขภาพ ฐานเศรษฐกิจที่ใหญ่ขึ้นส่งผลให้การจ้างงานเพิ่มขึ้นเป็น ๓๘.๑ ล้านคนจากประชากรวัยแรงงาน ๓๘.๖ ล้านคน อัตราการว่างงานเฉลี่ยไม่ถึงร้อยละ ๑ ปัญหาความยากจนจึงลดลงตามลำดับจากร้อยละ ๒๐.๐ ในปี ๒๕๕๐ เป็นร้อยละ ๑๐.๙ ในปี ๒๕๕๖ คุณภาพชีวิตดีขึ้นในทุกระดับ โอกาสการได้รับการศึกษา บริการสาธารณสุข บริการสาธารณะและโครงสร้างพื้นฐานต่าง ๆ และการคุ้มครองทางสังคมอื่น ๆ รวมถึงการเข้าถึงทรัพยากรต่าง ๆ มีความครอบคลุมและมีคุณภาพดีขึ้นตามลำดับ ในขณะที่เดียวกันประเทศไทยก็มีความเป็นสากลมากขึ้น ความร่วมมือระหว่างประเทศไทยกับนานาชาติทั้งในรูปของทวิภาคีและพหุภาคีเพื่อเป็นกลไกและช่องทางในการสนับสนุนการพัฒนาเศรษฐกิจ สังคม และการเมืองของประเทศก็มีความก้าวหน้าไปมาก รวมทั้งกรอบความร่วมมือที่ช่วยทำให้ประเทศไทยสามารถยกระดับมาตรฐานต่าง ๆ ไปสู่ระดับสากลก็มีความคืบหน้ามากขึ้น

นอกจากนั้น ประสบการณ์ในช่วงวิกฤตเศรษฐกิจและการเงินในปี ๒๕๔๐ - ๒๕๔๑ ได้ส่งผลให้ภาครัฐและภาคเอกชนปรับตัวในการบริหารความเสี่ยงและสร้างภูมิคุ้มกัน ให้ดีขึ้นตามแนวคิดการบริหารจัดการที่ได้อันได้แก่ การดำเนินการที่มีประสิทธิภาพ โปร่งใส รับผิดชอบและตรวจสอบได้อย่างเป็นระบบดีขึ้น มีการกำกับดูแลวินัยทางการเงินการคลังที่กำหนดกรอบของความยั่งยืนทางการเงินการคลังเป็นแนวปฏิบัติที่ดีขึ้น และฐานะการคลังมีความมั่นคงมากขึ้น และฐานะเงินสำรองระหว่างประเทศอยู่ในระดับสูง มีการปรับปรุงในเรื่องกฎหมาย กฎระเบียบ ต่าง ๆ ให้มีการดำเนินการอย่างเป็นระบบมากขึ้น มีการสร้างความเป็นธรรมให้กับกลุ่มต่าง ๆ สามารถคุ้มครองผู้บริโภคและประชาชนจากการถูกเอาเปรียบได้ดีขึ้น ช่วยสร้างบรรยากาศของการแข่งขันในตลาด และสนับสนุนให้การดำเนินธุรกิจในประเทศไทยมีความสะดวกคล่องตัวมากขึ้น

แต่ประเทศไทยก็ยังมีจุดอ่อนในเชิงโครงสร้างหลายด้านทั้งทางเศรษฐกิจ สังคม และการเมือง จุดอ่อนสำคัญของประเทศไทยได้แก่ โครงสร้างประชากรสูงอายุมากขึ้นตามลำดับ แต่คุณภาพคนโดยเฉลี่ยยังต่ำและการออมไม่เพียงพอ ประเทศขาดแคลนแรงงานทั้งในกลุ่มทักษะฝีมือสูงและกลุ่มทักษะฝีมือระดับล่าง ผลิตภาพแรงงานโดยเฉลี่ยยังต่ำ ทั้งระบบเศรษฐกิจมีผลิตภาพการผลิตรวมต่ำ ต้องอาศัยการเพิ่มปริมาณเป็นแรงขับเคลื่อนหลัก ขณะที่โครงสร้างเศรษฐกิจมีสัดส่วนภาคการค้าระหว่างประเทศต่อขนาดของเศรษฐกิจสูงกว่าเศรษฐกิจภายในประเทศมาก จึงมีความอ่อนไหวและผันผวนตามปัจจัยภายนอกเป็นสำคัญ ฐานการผลิตเกษตรและบริการมีผลิตภาพการผลิตต่ำ โดยที่การใช้องค์ความรู้ เทคโนโลยี และนวัตกรรมเพื่อการพัฒนาเพิ่มมูลค่ายังมีน้อย การลงทุนเพื่อการวิจัยและพัฒนาไม่เพียงพอ การวิจัยที่ดำเนินการไปแล้วไม่ถูกนำมาใช้ให้เกิดประโยชน์เชิงเศรษฐกิจและสังคมได้อย่างคุ้มค่า การพัฒนานวัตกรรมมีน้อย สำหรับการดำเนินงานและการบริหารจัดการภาครัฐก็ยังขาดการบูรณาการจึงสิ้นเปลืองงบประมาณ การดำเนินงานเพื่อพัฒนามักขาดความต่อเนื่องประสิทธิภาพต่ำ ขาดความโปร่งใส และขาดความรับผิดชอบต่อสังคม ขณะที่ปัญหาคอร์รัปชันมีเป็นวงกว้าง การพัฒนาโครงสร้างพื้นฐานและระบบ โลจิสติกส์รวมทั้งการบริหารจัดการน้ำยังไม่เป็นระบบโครงข่ายที่

สมบูรณและล่าช้า การบังคับใช้กฎหมายยังขาดประสิทธิผล และกฎระเบียบต่างๆ ล้าสมัยไม่ทันกับการเปลี่ยนแปลง คนไทยยังมีปัญหาด้านคุณธรรมจริยธรรม ไม่เคารพสิทธิผู้อื่นและไม่ยึดผลประโยชน์ส่วนรวมเป็นสำคัญขณะที่ความเหลื่อมล้ำและความแตกแยกในสังคมไทยยังเป็นปัญหาที่ท้าทายมาก รวมทั้งปัญหาในด้านทรัพยากรธรรมชาติและสิ่งแวดล้อมที่เผชิญกับภาวะขยะล้นเมืองและสิ่งแวดล้อมเสื่อมโทรมลงในทุกด้าน

ทั้งนี้ ปัจจัยและเงื่อนไขภายในประเทศที่จะส่งผลกระทบต่ออนาคตการพัฒนาประเทศไทยที่สำคัญ ได้แก่ การเปลี่ยนแปลงโครงสร้างประชากรผู้สูงอายุอย่างสมบูรณ์ ในระยะเวลา ๒๐ ปีต่อจากนี้ไป จะมีนัยยะที่สำคัญยิ่งต่อการพัฒนาประเทศ กำลังคนในวัยเด็กและวัยแรงงานจะลดลง ผู้สูงอายุจะเพิ่มขึ้นอย่างรวดเร็ว ย่อมส่งผลกระทบต่อศักยภาพทางเศรษฐกิจของประเทศ รูปแบบการใช้จ่ายการลงทุนและการออม ตลอดจนค่าใช้จ่ายด้านสุขภาพ ความมั่นคงทางสังคมและคุณภาพชีวิตผู้สูงอายุ ขณะเดียวกันประเทศไทยก็เผชิญกับข้อจำกัดด้านทรัพยากร ทั้งด้านแรงงานและทรัพยากรธรรมชาติที่มีนัยยะต่อต้นทุนการผลิตและสภาพแวดล้อม ความเป็นอยู่ของประชาชนนอกจากนั้นปัญหาความเหลื่อมล้ำในมิติต่างๆ ก็มีนัยยะต่อการสร้างความสามัคคี

โครงสร้างที่เป็นจุดอ่อนและการบริหารจัดการที่ขาดประสิทธิภาพและความโปร่งใสดังกล่าว จะส่งผลให้ประเทศไทยยิ่งต้องเผชิญกับแรงกดดันและความเสี่ยงมากขึ้นภายใต้สถานการณ์ที่กระแสโลกาภิวัตน์เข้มข้นขึ้น เป็นโลกไร้พรมแดนอย่างแท้จริง โดยที่การเคลื่อนย้ายของผู้คน สินค้าและบริการ เงินทุน องค์ความรู้ เทคโนโลยี ข้อมูลและข่าวสารต่างๆ เป็นไปอย่างเสรี ส่งผลให้การแข่งขันในตลาดโลกรุนแรงขึ้นโดยที่ประเทศต่างๆ เร่งผลักดันการเพิ่มผลิตภาพและการพัฒนานวัตกรรมเพื่อการแข่งขัน ขณะเดียวกันความเสี่ยงและข้อจำกัดที่เกิดจากสภาพภูมิอากาศผันผวนรุนแรงต่อการดำเนินธุรกิจและการดำเนินชีวิตของผู้คนก็เพิ่มขึ้น กฎเกณฑ์และกฎระเบียบของสังคมโลกจึงมีความเข้มงวดมากขึ้นทั้งในเรื่องการปลดปล่อยมลพิษ สิทธิมนุษยชน และกฎระเบียบทางการเงิน เป็นต้นเงื่อนไขต่างๆ ดังกล่าวจะเป็นแรงกดดันให้ประเทศไทยต้องปรับตัวและมีการบริหารความเสี่ยงอย่างชาญฉลาดมากขึ้น โดยที่การปรับตัวจะต้องหยั่งรากลึกลงไปถึงการเปลี่ยนแปลงในเชิงโครงสร้างเพื่อแก้จุดอ่อนและควบคู่ไปกับการสร้างกลไกเชิงรุกให้จุดแข็งของประเทศเป็นประโยชน์สูงสุดแก่ประชาชนส่วนใหญ่ของประเทศ ซึ่งหากไม่สามารถแก้ปัญหาและปฏิรูปให้สัมฤทธิ์ผลได้ในระยะ ๔ - ๕ ปีต่อจากนี้ไป ประเทศไทยจะสูญเสียความสามารถในการแข่งขัน รายได้เฉลี่ยของประชาชนจะไม่สามารถยกระดับให้ดีขึ้นได้ คุณภาพคนโดยเฉลี่ยจะยังต่ำ และปัญหาความเหลื่อมล้ำจะรุนแรงขึ้น รวมทั้งทรัพยากรจะร่อยหรอเสื่อมโทรมลงไปอีก และในที่สุดการพัฒนาประเทศจะไม่สามารถยั่งยืนไปได้ในระยะยาว ดังนั้น จึงจำเป็นต้องกำหนดยุทธศาสตร์ที่เหมาะสมเพื่อแก้ไขจุดอ่อนและเสริมจุดแข็งให้เอื้อต่อการพัฒนาประเทศ เพื่อให้บรรลุซึ่งเป้าหมายการสร้างและรักษาไว้ซึ่งผลประโยชน์แห่งชาติในการที่จะให้ประเทศไทยมีความมั่นคงในทุกด้าน คนในชาติมีคุณภาพชีวิตที่ดีและมั่งคั่ง และประเทศสามารถพัฒนาไปได้อย่างยั่งยืน ทั้งนี้การวิเคราะห์ให้ได้ข้อสรุปเกี่ยวกับจุดแข็ง จุดอ่อน โอกาสและข้อจำกัดรวมทั้งความเสี่ยงของประเทศ จะนำไปสู่การกำหนดตำแหน่งเชิงยุทธศาสตร์และเป้าหมายของประเทศที่ชัดเจนและได้รับการยอมรับร่วมกันในสังคมไทยที่จะส่งผลให้เกิดการผนึกกำลังและระดมทรัพยากรอย่างมีประสิทธิภาพในการขับเคลื่อนการพัฒนาไปในทิศทางที่สอดคล้องกัน การดำเนินการมีบูรณาการและเป็นเอกภาพภายใต้การมองภาพอนาคตของประเทศที่เป็นภาพเดียวกัน

และเพื่อเป็นการกำหนดให้ฝ่ายบริหารมีความรับผิดชอบที่จะต้องขับเคลื่อนประเทศไปสู่เป้าหมายที่เป็นที่ยอมรับร่วมกันและเป็นเอกภาพ ประเทศไทยจำเป็นต้องมี “ยุทธศาสตร์ชาติ” ซึ่งภายใต้ยุทธศาสตร์ชาติ ประเทศไทยต้องปฏิรูปและปรับเปลี่ยนอย่างเป็นระบบขนานใหญ่ เพื่อให้โครงสร้างทางเศรษฐกิจและสังคมของประเทศเหมาะสมกับภูมิทัศน์ใหม่ของโลกยืดหยุ่นปรับตัวได้เร็ว สามารถรับมือกับความเสี่ยงและภัยคุกคามแบบใหม่ได้ และสามารถอาศัยโอกาสจากการเปลี่ยนแปลงบริบทโลกมาสร้างประโยชน์สุขให้กับคนในชาติได้ จะต้องมีการกำหนดวิสัยทัศน์ เป้าหมายของประเทศ และทิศทางในการขับเคลื่อนประเทศให้

สอดคล้องกับประเด็นการเปลี่ยนแปลงและความท้าทายต่างๆ ของบริบทโลก และบริบทการพัฒนาภายในประเทศ

การกำหนดให้มี “ยุทธศาสตร์ชาติ” เพื่อเป็นยุทธศาสตร์ในการพัฒนาประเทศในระยะยาว พร้อมกับการปฏิรูปและการพัฒนาระบบและกลไกการบริหารราชการแผ่นดินในการขับเคลื่อนยุทธศาสตร์ให้สามารถนำไปสู่การปฏิบัติอย่างจริงจังจะช่วยยกระดับคุณภาพของประเทศไทยในทุกภาคส่วนและนาพาประเทศไทยให้หลุดพ้นหรือบรรเทาความรุนแรงของสภาพปัญหาที่เกิดขึ้นในปัจจุบัน ทั้งปัญหาทางเศรษฐกิจ ปัญหาความเหลื่อมล้ำ ปัญหาการทุจริตคอร์รัปชัน และปัญหาความขัดแย้งในสังคม รวมถึงสามารถรับมือกับภัยคุกคามและบริหารจัดการกับความเสี่ยงที่จะเกิดขึ้นในอนาคต และสามารถเปลี่ยนผ่านประเทศไทยไปพร้อม ๆ กับการเปลี่ยนแปลงภูมิทัศน์ใหม่ของโลกได้ซึ่งจะทำให้ประเทศไทยยังคงรักษาบทบาทสำคัญในเวทีโลก สามารถดำรงรักษาความเป็นชาติที่มีความมั่นคงทางเศรษฐกิจ สังคม และวัฒนธรรม และคนไทยในประเทศมีความอยู่ดีมีสุขอย่างถ้วนหน้ากันสาระสำคัญของยุทธศาสตร์ชาติซึ่งคณะกรรมการจัดทำยุทธศาสตร์ชาติกำลังดำเนินการยกร่างอยู่ในขณะนี้ นั้นจะประกอบด้วยวิสัยทัศน์และเป้าหมายของชาติที่คนไทยทุกคนต้องการบรรลุร่วมกันรวมทั้งนโยบายแห่งชาติและมาตรการเฉพาะ ซึ่งเป็นแนวทาง ทิศทางและวิธีการที่ทุกองค์กรและคนไทยทุกคนต้องมุ่งดำเนินการไปพร้อมกันอย่างประสานสอดคล้อง เพื่อให้บรรลุซึ่งสิ่งที่คนไทยทุกคนต้องการคือประเทศไทยมั่นคง มั่งคั่ง และยั่งยืน ในทุกสาขาของกำลังอำนาจแห่งชาติ อันได้แก่ การเมืองภายในประเทศ การเมืองต่างประเทศ เศรษฐกิจ สังคมจิตวิทยา การทหาร วิทยาศาสตร์และเทคโนโลยี การพลังงาน ทรัพยากรธรรมชาติและสิ่งแวดล้อม และเทคโนโลยีสารสนเทศและการสื่อสาร

## ๒.๒ วิสัยทัศน์

วิสัยทัศน์ “ประเทศไทยมีความมั่นคง มั่งคั่ง ยั่งยืน เป็นประเทศพัฒนาแล้ว ด้วยการพัฒนาตามหลักปรัชญาของเศรษฐกิจพอเพียง”หรือเป็นคติพจน์ประจำชาติว่า “มั่นคง มั่งคั่ง ยั่งยืน” ทั้งนี้วิสัยทัศน์ดังกล่าวจะต้องสนองต่อผลประโยชน์แห่งชาติ อันได้แก่การมีเอกราช อธิปไตย และบูรณภาพแห่งเขตอาณารัฐ การดำรงอยู่อย่างมั่นคง ยั่งยืนของสถาบันหลักของชาติ การดำรงอยู่อย่างมั่นคงของชาติและประชาชนจากภัยคุกคามทุกรูปแบบ การอยู่ร่วมกันในชาติอย่างสันติสุขเป็นปึกแผ่นมีความมั่นคงทางสังคมท่ามกลางพหุสังคมและการมีเกียรติและศักดิ์ศรีของความเป็นมนุษย์ ความเจริญเติบโตของชาติความเป็นธรรมและความอยู่ดีมีสุขของประชาชน ความยั่งยืนของฐานทรัพยากรธรรมชาติสิ่งแวดล้อม ความมั่นคงทางพลังงานและอาหาร ความสามารถในการรักษาผลประโยชน์ของชาติภายใต้การเปลี่ยนแปลงของสภาวะแวดล้อมระหว่างประเทศและการอยู่ร่วมกันอย่างสันติประสานสอดคล้องกัน ด้านความมั่นคงในประชาคมอาเซียนและประชาคมโลกอย่างมีเกียรติและศักดิ์ศรีไม่เป็นภาระของโลกและสามารถแก้วิกฤตประเทศที่มีศักยภาพทางเศรษฐกิจที่ดีกว่าในการที่จะบรรลุวิสัยทัศน์และทำให้ประเทศไทยพัฒนาไปสู่อนาคตที่พึงประสงค์นั้น จำเป็นจะต้องมีการวางแผนและกำหนดยุทธศาสตร์การพัฒนาในระยะยาว และกำหนดแนวทางการพัฒนาของทุกภาคส่วนให้ขับเคลื่อนไปในทิศทางเดียวกัน ดังนั้น จึงจำเป็นต้องกำหนดยุทธศาสตร์ชาติในระยะยาว เพื่อถ่ายทอดแนวทางการพัฒนาสู่การปฏิบัติในแต่ละช่วงเวลาอย่างต่อเนื่องและมีการบูรณาการ และสร้างความเข้าใจถึงอนาคตของประเทศไทยร่วมกัน และเกิดการรวมพลังของทุกภาคส่วนในสังคมทั้งประชาชน เอกชน ประชาสังคมในการขับเคลื่อนการพัฒนาเพื่อการสร้างและรักษาไว้ซึ่งผลประโยชน์แห่งชาติและบรรลุวิสัยทัศน์ “ประเทศไทยมีความมั่นคง มั่งคั่ง ยั่งยืนเป็นประเทศพัฒนาแล้ว ด้วยการพัฒนาตามหลักปรัชญาของเศรษฐกิจพอเพียง ”หรือคติพจน์ประจำชาติ “มั่นคง มั่งคั่ง ยั่งยืน” เพื่อให้ประเทศมีขีดความสามารถในการแข่งขัน มีรายได้สูงอยู่ในกลุ่มประเทศพัฒนาแล้ว คนไทยมีความสุข อยู่ดี กินดี สังคมมีความมั่นคงเสมอภาคและ

เป็นธรรม ซึ่งยุทธศาสตร์ชาติที่จะใช้เป็นกรอบแนวทางการพัฒนาในระยะ ๒๐ ปีต่อจากนี้ไป จะประกอบด้วย ๖ ยุทธศาสตร์ ได้แก่ (๑) ยุทธศาสตร์ด้านความมั่นคง (๒) ยุทธศาสตร์ด้านการสร้างความสามารถในการแข่งขัน (๓) ยุทธศาสตร์การพัฒนาและเสริมสร้างศักยภาพคน (๔) ยุทธศาสตร์ด้านการสร้างโอกาสความเสมอภาคและเท่าเทียมกันทางสังคม (๕) ยุทธศาสตร์ด้านการสร้างการเติบโตบนคุณภาพชีวิตที่เป็นมิตรกับสิ่งแวดล้อม และ (๖) ยุทธศาสตร์ด้านการปรับสมดุลและพัฒนาระบบการบริหารจัดการภาครัฐ โดยมีสาระสำคัญ

ของแต่ละยุทธศาสตร์ สรุปได้ ดังนี้

๑. ยุทธศาสตร์ด้านความมั่นคง มีเป้าหมายทั้งในการสร้างเสถียรภาพภายในประเทศและช่วยลดและป้องกันภัยคุกคามจากภายนอก รวมทั้งสร้างความเชื่อมั่นในกลุ่มประเทศอาเซียนและประชาคมโลกที่มีต่อประเทศไทย กรอบแนวทางที่ต้องให้ความสำคัญ อาทิ

(๑) การเสริมสร้างความมั่นคงของสถาบันหลักและการปกครองระบอบประชาธิปไตยอันมีพระมหากษัตริย์ทรงเป็นประมุข

(๒) การปฏิรูปกลไกการบริหารประเทศและพัฒนาความมั่นคงทางการเมือง ขจัดคอร์รัปชัน สร้างความเชื่อมั่นในกระบวนการยุติธรรม

(๓) การรักษาความมั่นคงภายในและความสงบเรียบร้อยภายใน ตลอดจนการบริหารจัดการความมั่นคงชายแดนและชายฝั่งทะเล

(๔) การพัฒนาระบบ กลไก มาตรการและความร่วมมือระหว่างประเทศทุกระดับ และรักษาคุณภาพความสัมพันธ์กับประเทศมหาอำนาจ เพื่อป้องกันและแก้ไขปัญหาความมั่นคงรูปแบบใหม่

(๕) การพัฒนาเสริมสร้างศักยภาพการผนึกกำลังป้องกันประเทศ การรักษาความสงบเรียบร้อยภายในประเทศสร้างความร่วมมือกับประเทศเพื่อนบ้านและมิตรประเทศ

(๖) การพัฒนาระบบการเตรียมพร้อมแห่งชาติและระบบบริหารจัดการภัยพิบัติ รักษาความมั่นคงของฐานทรัพยากรธรรมชาติ สิ่งแวดล้อม

(๗) การปรับกระบวนการทำงานของกลไกที่เกี่ยวข้องจากแนวตั้งสู่แนวนานมากขึ้น

๒. ยุทธศาสตร์ด้านการสร้างความสามารถในการแข่งขัน เพื่อให้ประเทศไทยสามารถพัฒนาไปสู่การเป็นประเทศพัฒนาแล้ว ซึ่งจำเป็นต้องยกระดับผลิตภาพการผลิตและการใช้นวัตกรรมในการเพิ่มความสามารถในการ

แข่งขันและการพัฒนาอย่างยั่งยืนทั้งในสาขาอุตสาหกรรม เกษตรและบริการ การสร้างความมั่นคงและปลอดภัยด้านอาหาร การเพิ่มขีดความสามารถทางการค้าและการเป็นผู้ประกอบการ รวมทั้งการพัฒนาฐานเศรษฐกิจแห่งอนาคต ทั้งนี้ภายใต้กรอบการปฏิรูปและพัฒนาปัจจัยเชิงยุทธศาสตร์ทุกด้าน อันได้แก่ โครงสร้างพื้นฐานและระบบโลจิสติกส์ วิทยาศาสตร์ เทคโนโลยีและนวัตกรรม การพัฒนาทุนมนุษย์ และการบริหารจัดการทั้งในภาครัฐและภาคธุรกิจเอกชน กรอบแนวทางที่ต้องให้ความสำคัญ อาทิ

(๑) การพัฒนาสมรรถนะทางเศรษฐกิจ ได้แก่การรักษาเสถียรภาพเศรษฐกิจและสร้างความเชื่อมั่น การส่งเสริมการค้าและการลงทุนที่อยู่บนการแข่งขันที่เป็นธรรมและรับผิดชอบต่อสังคม ตลอดจนการพัฒนาประเทศสู่ความเป็นชาติการค้าเพื่อให้ได้ประโยชน์จากห่วงโซ่มูลค่าในภูมิภาค และเป็นการยกระดับไปสู่ส่วนบนของห่วงโซ่มูลค่ามากขึ้น

(๒) การพัฒนาภาคการผลิตและบริการ บนฐานของการพัฒนานวัตกรรมและมีความเป็นมิตรต่อสิ่งแวดล้อม โดยมีการใช้ดิจิทัลและการค้าที่เข้มข้นเพื่อสร้างมูลค่าเพิ่มและขยายกิจกรรมการผลิตและบริการ โดยมุ่งสู่ความเป็นเลิศในระดับโลกและในระดับภูมิภาคในอุตสาหกรรมหลายสาขา และในภาคบริการที่



หลากหลายตามรูปแบบการดำเนินชีวิตและการดำเนินธุรกิจที่เปลี่ยนไป รวมทั้งเป็นแหล่งอาหารคุณภาพ สะอาดและปลอดภัยของโลก

- ภาคเกษตร โดยเสริมสร้างฐานการผลิตให้เข้มแข็งและยั่งยืน เพิ่มขีดความสามารถในการแข่งขันของภาคเกษตรส่งเสริมเกษตรกรรายย่อยให้ปรับไปสู่การทำเกษตรยั่งยืนที่เป็นมิตรกับสิ่งแวดล้อมและรวมกลุ่มเกษตรกรในการพัฒนาอาชีพที่เข้มแข็ง และการพัฒนาสินค้าเกษตรที่มีศักยภาพและอาหารคุณภาพ สะอาด และปลอดภัย

- ภาคอุตสาหกรรม โดยพัฒนาอุตสาหกรรมศักยภาพ ยกกระตักการพัฒนาอุตสาหกรรมปัจจุบันที่มีศักยภาพสูง และพัฒนาอุตสาหกรรมอนาคตที่มีศักยภาพ โดยใช้ดิจิทัลและการค้ามาเพิ่มมูลค่าและยกระดับห่วงโซ่มูลค่าในระดับสูงขึ้น

- ภาคบริการ โดยขยายฐานการบริการให้มีความหลากหลาย ความเป็นเลิศและเป็นมิตรต่อสิ่งแวดล้อม โดยการยกระดับบริการที่เป็นฐานรายได้เดิม เช่น การท่องเที่ยว และพัฒนาให้ประเทศไทยเป็นศูนย์กลางการให้บริการสุขภาพ ธุรกิจบริการด้านการเงินและธุรกิจบริการที่มีศักยภาพอื่นๆ เป็นต้น

(๓) การพัฒนาผู้ประกอบการและเศรษฐกิจชุมชน พัฒนาทักษะผู้ประกอบการ ยกกระตักผลิตภาพแรงงานและพัฒนาวิสาหกิจขนาดกลางและขนาดย่อม (SMEs) สู่สากล และพัฒนาวิสาหกิจชุมชนและสถาบันเกษตรกร

(๔) การพัฒนาพื้นที่เศรษฐกิจพิเศษและเมืองพัฒนาเขตเศรษฐกิจพิเศษชายแดน และพัฒนาระบบเมืองศูนย์กลางความเจริญ จัดระบบผังเมืองที่มีประสิทธิภาพและมีส่วนร่วม มีการจัดการสิ่งแวดล้อมเมืองและโครงสร้างพื้นฐานทางสังคมและเศรษฐกิจที่สอดคล้องกับศักยภาพ

(๕) การลงทุนพัฒนาโครงสร้างพื้นฐาน ในด้านการขนส่ง ด้านพลังงาน ระบบเทคโนโลยีสารสนเทศ และการสื่อสารและการวิจัยและพัฒนา

(๖) การเชื่อมโยงกับภูมิภาคและเศรษฐกิจโลกสร้างความเป็นหุ้นส่วนการพัฒนา กับนานาชาติส่งเสริมความร่วมมือกับนานาชาติในการสร้างความมั่นคงด้านต่างๆ เพิ่มบทบาทของไทยในองค์กรระหว่างประเทศ รวมถึงสร้างองค์ความรู้ด้านการต่างประเทศ

๓. ยุทธศาสตร์การพัฒนาและเสริมสร้างศักยภาพคน เพื่อพัฒนาคนและสังคมไทยให้เป็นรากฐานที่แข็งแกร่งของประเทศมีความพร้อมทางกาย ใจ สติปัญญา มีความเป็นสากล มีทักษะการคิดวิเคราะห์อย่างมีเหตุผล มีระเบียบวินัย เคารพกฎหมาย มีคุณธรรมจริยธรรม รู้คุณค่าความเป็นไทย มีครอบครัวที่มั่นคง กรอบแนวทางที่

ต้องให้ความสำคัญ อาทิ

(๑) การพัฒนาศักยภาพคนตลอดช่วงชีวิตให้สนับสนุนการเจริญเติบโตของประเทศ

(๒) การยกระดับคุณภาพการศึกษาและการเรียนรู้ให้มีคุณภาพ เท่าเทียม และทั่วถึง

(๓) การปลูกฝังระเบียบวินัย คุณธรรม จริยธรรมค่านิยมที่พึงประสงค์

(๔) การสร้างเสริมให้คนมีสุขภาวะที่ดี

(๕) การสร้างความอยู่ดีมีสุขของครอบครัวไทยเสริมสร้างบทบาทของสถาบันครอบครัวในการบ่มเพาะจิตใจให้เข้มแข็ง

๔. ยุทธศาสตร์ด้านการสร้างโอกาสความเสมอภาคและเท่าเทียมกันทางสังคม เพื่อเร่งกระจายโอกาสการพัฒนาและสร้างความมั่นคงให้ทั่วถึง ลดความเหลื่อมล้ำไปสู่สังคมที่เสมอภาคและเป็นธรรม กรอบแนวทางที่ต้องให้ความสำคัญ อาทิ

(๑) การสร้างความมั่นคงและการลดความเหลื่อมล้ำทางด้านเศรษฐกิจและสังคม

(๒) การพัฒนาระบบบริการและระบบบริหารจัดการสุขภาพ

- (๓) การสร้างสภาพแวดล้อมและนวัตกรรมที่เอื้อต่อการดำรงชีวิตในสังคมสูงวัย
- (๔) การสร้างความเข้มแข็งของสถาบันทางสังคมทุนทางวัฒนธรรมและความเข้มแข็งของชุมชน
- (๕) การพัฒนาการสื่อสารมวลชนให้เป็นกลไกในการสนับสนุนการพัฒนา

๕. ยุทธศาสตร์ด้านการสร้างการเติบโตบนคุณภาพชีวิตที่เป็นมิตรต่อสิ่งแวดล้อม เพื่อเร่งอนุรักษ์ฟื้นฟูและสร้างความมั่นคงของฐานทรัพยากรธรรมชาติ และมีความมั่นคงด้านน้ำ รวมทั้งมีความสามารถในการป้องกันผลกระทบและปรับตัวต่อการเปลี่ยนแปลงสภาพภูมิอากาศและภัยพิบัติธรรมชาติ และพัฒนามุ่งสู่การเป็นสังคมสีเขียว กรอบแนวทางที่ต้องให้ความสำคัญ อาทิ

- (๑) การจัดระบบอนุรักษ์ ฟื้นฟูและป้องกันการทำลายทรัพยากรธรรมชาติ
- (๒) การวางระบบบริหารจัดการน้ำให้มีประสิทธิภาพทั้ง ๒๕ ลุ่มน้ำ เน้นการปรับระบบการบริหาร

จัดการอุทกภัยอย่างบูรณาการ

- (๓) การพัฒนาและใช้พลังงานที่เป็นมิตรกับสิ่งแวดล้อม
- (๔) การพัฒนาเมืองอุตสาหกรรมเชิงนิเวศและเมืองที่เป็นมิตรกับสิ่งแวดล้อม
- (๕) การร่วมลดปัญหาโลกร้อนและปรับตัวให้พร้อมกับการเปลี่ยนแปลงสภาพภูมิอากาศ
- (๖) การใช้เครื่องมือทางเศรษฐศาสตร์และนโยบายการคลังเพื่อสิ่งแวดล้อม

๖. ยุทธศาสตร์ด้านการปรับสมดุลและพัฒนาระบบ การบริหารจัดการภาครัฐ เพื่อให้หน่วยงานภาครัฐมีขนาดที่เหมาะสมกับบทบาทภารกิจ มีสมรรถนะสูง มีประสิทธิภาพและประสิทธิผลกระจายบทบาทภารกิจไปสู่ท้องถิ่นอย่างเหมาะสม มีธรรมาภิบาลกรอบแนวทางที่ต้องให้ความสำคัญ อาทิ

- (๑) การปรับปรุงโครงสร้าง บทบาท ภารกิจของหน่วยงานภาครัฐ ให้มีขนาดที่เหมาะสม
- (๒) การวางระบบบริหารราชการแบบบูรณาการ
- (๓) การพัฒนาระบบบริหารจัดการกำลังคนและพัฒนาบุคลากรภาครัฐ
- (๔) การต่อต้านการทุจริตและประพฤติมิชอบ
- (๕) การปรับปรุงกฎหมายและระเบียบต่างๆ ให้ทันสมัย เป็นธรรมและเป็นสากล
- (๖) การพัฒนาระบบการให้บริการประชาชนของหน่วยงานภาครัฐ
- (๗) การปรับปรุงการบริหารจัดการรายได้และรายจ่ายของภาครัฐ

#### ๒.๔ กลไกการขับเคลื่อนกระบวนการพัฒนา

ยุทธศาสตร์ชาติจะเป็นแผนแม่บทหลักในการพัฒนาประเทศเพื่อให้ส่วนราชการและหน่วยงานต่างๆ ใช้เป็นแนวทางในการจัดทำแผนยุทธศาสตร์การพัฒนาประเทศในด้านต่างๆ อาทิ แผนพัฒนาเศรษฐกิจและสังคมแห่งชาติ แผนเฉพาะด้านต่างๆ เช่น ด้านความมั่นคง เศรษฐกิจ การศึกษา ศิลปวัฒนธรรม ฯลฯ แผนปฏิบัติการในระดับกระทรวงและในระดับพื้นที่ ให้มีความสอดคล้องกันตามห้วงเวลานอกจากนี้ ยุทธศาสตร์ชาติจะใช้เป็นกรอบในการจัดสรรงบประมาณและทรัพยากรอื่นๆ ของประเทศ เพื่อขับเคลื่อนการพัฒนาอย่างมีเอกภาพให้บรรลุเป้าหมาย โดยจะต้องอาศัยการประสานความร่วมมือจากหลายภาคส่วน ภายใต้ระบบประชาธิปไตย คือ ความร่วมมือของภาครัฐภาคเอกชน ภาคประชาชนและประชาสังคม ทั้งนี้ รัฐธรรมนูญแห่งราชอาณาจักรไทยจะได้มีการกำหนดเกี่ยวกับบทบาทของยุทธศาสตร์ชาติและแนวทางในการนำยุทธศาสตร์ชาติไปสู่การปฏิบัติ เพื่อที่ส่วนราชการและหน่วยงานต่างๆ จะสามารถขับเคลื่อนการพัฒนาได้อย่างต่อเนื่องและบูรณาการ

## แผนพัฒนาเศรษฐกิจและสังคมแห่งชาติ ฉบับที่ ๑๒ (พ.ศ.๒๕๖๐-๒๕๖๔)

เนื่องด้วยในการจัดทำแผนพัฒนาสามปีขององค์การปกครองส่วนท้องถิ่นนั้น จะต้องสอดคล้องกับ แผนยุทธศาสตร์พัฒนาขององค์การปกครองส่วนท้องถิ่น โดยแผนยุทธศาสตร์การพัฒนาจะต้องสอดคล้องกับ แผนพัฒนาเศรษฐกิจและสังคมแห่งชาติ แต่ทั้งนี้ แผนพัฒนาเศรษฐกิจและสังคมแห่งชาติ ฉบับที่ ๑๑ (พ.ศ. ๒๕๕๕ - ๒๕๕๙) ได้สิ้นสุดลงและการจัดทำแผนพัฒนาเศรษฐกิจและสังคมแห่งชาติ ฉบับที่ ๑๒ อยู่ระหว่างการดำเนินการและยังไม่ประกาศใช้ แต่ได้กำหนดทิศทางของแผนพัฒนาเศรษฐกิจและสังคมแห่งชาติ ฉบับที่ ๑๒ เอาไว้แล้ว

ดังนั้น เพื่อให้การจัดทำแผนพัฒนาท้องถิ่น (พ.ศ. ๒๕๖๖ - ๒๕๗๐) ขององค์การบริหารส่วนตำบล นาดิ มีความสอดคล้องกับทิศทางแผนพัฒนาเศรษฐกิจและสังคมแห่งชาติ ฉบับที่ ๑๒ จึงได้นำทิศทางของ แผนพัฒนาเศรษฐกิจและสังคมแห่งชาติดังกล่าวมาประกอบในการจัดทำแผนพัฒนาสี่ปีให้เหมาะสมกับ สภาพการณ์ของเทศบาล ซึ่งทิศทางของแผนพัฒนาเศรษฐกิจและสังคมแห่งชาติ ฉบับที่ ๑๒ มีรายละเอียด ดังนี้

### **๑. กรอบวิสัยทัศน์และเป้าหมาย**

ในช่วงของแผนพัฒนาเศรษฐกิจและสังคมแห่งชาติฉบับที่ ๑๒ (พ.ศ. ๒๕๖๐ - ๒๕๖๔) ประเทศไทย จะยังคงประสบภาวะแวดล้อมและบริบทของการเปลี่ยนแปลงต่างๆ ที่อาจก่อให้เกิดความเสี่ยงทั้งจากภายใน และภายนอกประเทศ อาทิ กระแสการเปิดเศรษฐกิจเสรี ความท้าทายของเทคโนโลยีใหม่ๆ การเข้าสู่สังคม ผู้สูงอายุ การเกิดภัยธรรมชาติที่รุนแรง ประกอบกับสภาพการณ์ด้านต่างๆ ทั้งเศรษฐกิจ สังคม ทรัพยากรธรรมชาติและสิ่งแวดล้อมของประเทศในปัจจุบันที่ยังคงประสบปัญหาในหลายด้าน เช่น ปัญหาผลิต ภาพการผลิตความสามารถในการแข่งขัน คุณภาพการศึกษา ความเหลื่อมล้ำทางสังคม เป็นต้น ทำให้การพัฒนาในช่วงแผนพัฒนาฯ ฉบับที่ ๑๒ จึงจำเป็นต้องยึดกรอบแนวคิดและหลักการในการวางแผนที่สำคัญ ดังนี้

- (๑) การน้อมนำและประยุกต์ใช้หลักปรัชญาของเศรษฐกิจพอเพียง
- (๒) คนเป็นศูนย์กลางของการพัฒนาอย่างมีส่วนร่วม
- (๓) การสนับสนุนและส่งเสริมแนวคิดการปฏิรูปประเทศ และ
- (๔) การพัฒนาสู่ความมั่นคง มั่งคั่ง ยั่งยืน สังคมอยู่ร่วมกันอย่างมีความสุข

### **๒. สถานะของประเทศ**

#### **๒.๑ ด้านเศรษฐกิจ**

๒.๑.๑ ๓ ปีแรกของแผนพัฒนาฯ ฉบับที่ ๑๑ เริ่มแสดงให้เห็นถึงข้อจำกัดในการขยายตัวทาง เศรษฐกิจ แม้ว่าเศรษฐกิจของไทยในระยะที่ผ่านมา (ยกเว้นช่วงวิกฤตการณ์ทางเศรษฐกิจ ปี ๒๕๔๐-๒๕๔๑) จะขยายตัวได้ดีเฉลี่ยประมาณร้อยละ ๕ ต่อปี จนทำให้รายได้ประชาชาติต่อหัว (GNP Per Capita) ในปี ๒๕๕๗ มาอยู่ที่ประมาณ ๑๙๖,๒๔๐ บาท หรือประมาณ ๖,๐๔๑ ดอลลาร์ สรอ. ต่อคนต่อปี ซึ่งทำให้ประเทศไทย ได้ขยับฐานะขึ้นมาเป็นประเทศรายได้ปานกลางชั้นสูง (Upper Middle Income Country) แต่ในระยะ ๘ ปีที่ผ่านมาการขยายตัวทางเศรษฐกิจชะลอตัวลงและมีความผันผวน โดยขยายตัวเฉลี่ยเพียงร้อยละ ๓.๒ ชะลอจากร้อยละ ๕.๗ ในช่วงแผนพัฒนาฯ ฉบับที่ ๙ ซึ่งต่ำกว่าศักยภาพของระบบเศรษฐกิจและต่ำกว่าระดับ ที่จะทำให้ประเทศไทยหลุดจากกับดักประเทศรายได้ปานกลางในระยะเวลายันคอร โดยสาเหตุที่สำคัญ ประการหนึ่งมาจากการชะลอตัวของการลงทุนโดยรวมอย่างต่อเนื่อง ดังจะเห็นได้จาก สัดส่วนการลงทุนรวม ต่อผลิตภัณฑ์มวลรวมในประเทศ (Gross Domestic Product : GDP) ลดลงจากร้อยละ ๔๑.๓ ในช่วงปี ๒๕๓๔ - ๒๕๓๙ เป็นร้อยละ ๒๕.๕ ในช่วงปี ๒๕๔๓ - ๒๕๕๗ นอกจากนี้ เมื่อเทียบกับประเทศอื่นๆ ใน

ภูมิภาค จะพบว่าอัตราการขยายตัวของการลงทุนของไทยโดยเฉลี่ยในช่วงปี ๒๕๔๓ – ๒๕๕๗ อยู่ที่ประมาณร้อยละ ๔.๙ ต่ำกว่าสิงคโปร์และมาเลเซียซึ่งมีระดับการพัฒนาที่สูงกว่าไทย

๒.๒.๒ การปรับโครงสร้างการผลิตสู่ประเทศรายได้ปานกลางขั้นสูง แต่ความสามารถในการแข่งขันเริ่มลดลง โครงสร้างการผลิตของไทยได้เปลี่ยนผ่านจากภาคเกษตรไปสู่ภาคอุตสาหกรรมและบริการมากขึ้น (สัดส่วนของภาคเกษตร อุตสาหกรรม และบริการในปี ๒๕๕๓ ที่ระดับร้อยละ ๙.๙ ๒๕.๔ และ ๖๔.๗ เป็นร้อยละ ๗.๒ ๒๘.๕ และ ๖๔.๓ ในปี ๒๕๕๗ ตามลำดับ) โดยภาคอุตสาหกรรมได้มีการสั่งสมองค์ความรู้และเทคโนโลยีอย่างต่อเนื่อง ทำให้มีการพัฒนาจากอุตสาหกรรมขั้นปฐมภายใต้การบริหารจัดการของเงินทุนต่างชาติมาเป็นอุตสาหกรรมพื้นฐาน (Supporting Industry) และอุตสาหกรรมที่มีเทคโนโลยีสูงขึ้นภายใต้เครือข่ายของบริษัทแม่ในต่างชาติและของนักลงทุนไทยที่มีสัดส่วนสูงขึ้น จนประเทศไทยกลายเป็นประเทศรายได้ปานกลางขั้นสูง ขณะเดียวกันก็มีการเคลื่อนย้ายแรงงานจากภาคเกษตรไปยังภาคอุตสาหกรรมและบริการที่มีประสิทธิภาพการผลิตสูงกว่า ทำให้ผลิตภาพแรงงานในระยะที่ผ่านมายังเพิ่มในระดับที่น่าพอใจแต่การชะลอตัวของกำลังแรงงานและการเพิ่มผลิตภาพการผลิตของกำลังแรงงานเป็นไปอย่างล่าช้า ประกอบกับผลิตภาพการผลิตของปัจจัยการผลิตรวม (Total Factor Productivity : TFP) ที่ลดลงทำให้ความสามารถในการแข่งขันระหว่างประเทศในระยะหลังลดลงซึ่งสะท้อนมาที่ปริมาณการส่งออกรวมขยายตัวช้าลงจากร้อยละ ๙.๗ ต่อปีในช่วงแผนพัฒนาฯ ฉบับที่ ๙ (พ.ศ. ๒๕๔๕-๒๕๔๙) เป็นเฉลี่ยร้อยละ ๑.๑ ในช่วง ๓ ปีของแผนพัฒนาฯ ฉบับที่ ๑๑ (พ.ศ. ๒๕๕๕-๒๕๕๗)

๒.๑.๓ ผลิตภาพการผลิตของปัจจัยการผลิตรวม (TFP) ยังคงอยู่ในระดับต่ำทำให้ขาดพลังในการขับเคลื่อนการขยายตัวทางเศรษฐกิจให้หลุดพ้นจากการเป็นประเทศรายได้ปานกลาง ซึ่งต้องอาศัยการผลิตที่มีเทคโนโลยีและนวัตกรรมการผลิตที่เป็นของตนเองมากขึ้น แม้ว่าการขยายตัวของผลิตภาพการผลิตรวมในช่วงก่อนแผนพัฒนาฯ ฉบับที่ ๑๐ จะอยู่ในระดับที่น่าพอใจก็ตาม แต่มีแนวโน้มลดลงในระยะ ๘ ปี ที่ผ่านมา และยังคงมีความล่าช้าเมื่อเทียบกับประเทศที่เริ่มพัฒนาประเทศในช่วงเวลาเดียวกันและสามารถยกระดับการพัฒนาประเทศเข้าสู่การเป็นประเทศรายได้สูงในช่วงก่อนหน้า

๒.๑.๔ การลดลงของความแข็งแกร่งด้านเสถียรภาพทางเศรษฐกิจจะเป็นอุปสรรคต่อการแก้ไขปัญหาเชิงโครงสร้าง การรองรับเงื่อนไขในระบบเศรษฐกิจโลก และการดำเนินนโยบายและการบริหารจัดการเศรษฐกิจในอนาคต แม้ว่าเศรษฐกิจไทยจะประสบปัญหาเสถียรภาพทางเศรษฐกิจรุนแรงถึงสองครั้งในปี ๒๕๒๔ และ ๒๕๔๐ แต่การให้ความสำคัญกับการรักษาวินัยทางการเงินและการคลังทำให้เสถียรภาพของเศรษฐกิจไทยอยู่ในเกณฑ์ที่แข็งแกร่ง โดยเฉพาะเมื่อเทียบกับประเทศที่มีระดับการพัฒนาในระดับใกล้เคียงกัน อย่างไรก็ตาม เสถียรภาพทางเศรษฐกิจซึ่งเป็นจุดแข็งของเศรษฐกิจไทยและเอื้ออำนวยต่อการขยายตัวทางเศรษฐกิจมาอย่างต่อเนื่องเริ่มมีสัญญาณที่จะเป็นข้อจำกัดต่อการขยายตัวทางเศรษฐกิจในระยะยาวมากขึ้น

๒.๑.๕ อันดับความสามารถในการแข่งขันโดยรวมยังปรับตัวดีขึ้นไม่มากนัก เนื่องจากต่างประเทศมีพลังการขับเคลื่อนมากกว่าไทย และประเทศไทยอยู่ในสถานการณ์การแข่งขันที่อยู่ตรงกลางระหว่างประเทศที่มีความได้เปรียบด้านต้นทุนแรงงานและการผลิต และประเทศที่มีความก้าวหน้าและความสามารถในการแข่งขันทางนวัตกรรมและความคิดสร้างสรรค์

๒.๑.๖ สถานการณ์การพัฒนาวิทยาศาสตร์ เทคโนโลยี วิจัย และนวัตกรรมของประเทศได้รับการยกระดับดีขึ้นจากการผนึกกำลังของหน่วยงานด้านวิทยาศาสตร์ เทคโนโลยี วิจัย และนวัตกรรม และเชื่อมโยงให้เกิดความมั่นใจของภาคธุรกิจเอกชน แต่ยังคงอยู่ในระดับต่ำเมื่อเปรียบเทียบกับกลุ่มประเทศที่มีรายได้สูง

๒.๑.๗ สถานการณ์ด้านโครงสร้างพื้นฐานยังคงมีปัญหาในหลายๆ ด้าน ประกอบด้วยรูปแบบการขนส่งยังไม่สามารถปรับเปลี่ยนจากทางถนนเป็นทางน้ำและทางรายได้ตามเป้าหมายและยังขาดการพัฒนา

คุณภาพการให้บริการ การบริหารจัดการกิจการประปายังขาดเอกภาพ การให้บริการน้ำประปายังกระจุกในเขตนครหลวงและเขตเมืองหลักในภูมิภาค และมีแหล่งน้ำดิบไม่เพียงพอ การให้บริการ ICT ยังไม่ทั่วถึงกระจุกตัวอยู่ในเมือง และมีราคาค่อนข้างสูง ประสิทธิภาพการใช้พลังงานของประเทศมีแนวโน้มลดลงเล็กน้อยและยังคงเผชิญกับความเสี่ยงด้านความมั่นคงทั้งในระยะสั้นและระยะยาว

## ๒.๒ ด้านสังคม

๒.๒.๑ โครงสร้างประชากรเปลี่ยนแปลงเข้าสู่การเป็นสังคมสูงวัย แต่ยังคงมีปัญหาทั้งในเชิงปริมาณและคุณภาพของประชากรในทุกช่วงวัย เนื่องจากปัจจัยหลักๆ ได้แก่

(๑) ประชากรวัยเด็กของไทยมีจำนวนลดลงอย่างรวดเร็ว มีพัฒนาการไม่สมวัยและการตั้งครุภใน กลุ่มวัยรุ่นที่มีแนวโน้มเพิ่มขึ้น อัตราการเจริญพันธุ์รวมลดลงจาก ๖.๓ คน ในช่วงปี ๒๕๐๗-๒๕๐๘ เป็น ๑.๖๒ คน ในช่วงปี ๒๕๔๘-๒๕๕๘ และคาดว่าในปี ๒๕๘๓ จะลดลงเหลือเพียง ๑.๓ คน

(๒) กำลังแรงงานมีแนวโน้มลดลง และแรงงานกว่าร้อยละ ๓๐ เป็นประชากรกลุ่มเจนเอเรชั่น Y (Gen Y) ขณะที่ผลิตภาพแรงงานยังเพิ่มขึ้นช้า ซึ่งจะเป็นข้อจำกัดต่อการพัฒนาในระยะต่อไป กำลังแรงงานของไทยมีจำนวน ๓๘.๙ ล้านคนในช่วงปี ๒๕๕๕-๒๕๕๗ และเริ่มลดลงร้อยละ ๐.๑ ในปี ๒๕๕๖ และร้อยละ ๐.๒ ในปี ๒๕๕๗ ขณะที่ผลิตภาพแรงงานเฉลี่ยเพิ่มขึ้นร้อยละ ๒.๒ ต่อปีในช่วง ๑๐ ปีที่ผ่านมา (ปี ๒๕๔๘-๒๕๕๗) แต่ยังต่ำกว่าประเทศ เพื่อนบ้าน

(๓) กลุ่มผู้สูงอายุวัยกลางและวัยปลายมีแนวโน้มเพิ่มสูงขึ้น สะท้อนถึงภาระค่าใช้จ่ายด้านสุขภาพที่เพิ่มมากขึ้น ขณะที่ผู้สูงอายุจำนวนมากยังมีรายได้ไม่เพียงพอในการยังชีพ ผู้สูงอายุมีแนวโน้มเพิ่มขึ้นจาก ๑๐.๓ ล้านคน (ร้อยละ ๑๖.๒) ในปี ๒๕๕๘ เป็น ๒๐.๕ ล้านคน (ร้อยละ ๓๒.๑) ในปี ๒๕๘๓ การเพิ่มขึ้นของผู้สูงอายุวัยกลางและวัยปลายจะส่งผลต่อภาระค่าใช้จ่ายในการดูแลที่เพิ่มสูงขึ้น แม้ผู้สูงอายุมีส่วนร่วมในกำลังแรงงานเพิ่มขึ้น แต่มีรายได้ไม่เพียงพอกับค่าใช้จ่าย เนื่องจากมีการออมน้อย และแหล่งรายได้หลักร้อยละ ๗๘.๕ ของรายได้ทั้งหมดมาจากการเกื้อหนุนของบุตร

๒.๒.๒ คริวเรือนไทยโดยเฉลี่ยมีขนาดลดลงและรูปแบบของครอบครัวเปลี่ยนแปลงมีหลากหลายรูปแบบมากขึ้น อัตราการเจริญพันธุ์ที่ลดลงส่งผลให้ขนาดครัวเรือนโดยเฉลี่ยลดลงจาก ๓.๖ คน ในปี ๒๕๔๓ เหลือ ๓ คน ในปี ๒๕๕๖ โดยครัวเรือนเดี่ยว ครัวเรือน ๑ รุ่น และครัวเรือนแห่วงกลางมีการขยายตัวมากที่สุด ในช่วงปี ๒๕๔๓-๒๕๕๖ ส่งผลให้ความสัมพันธ์ทางสังคมและครอบครัวเปลี่ยนแปลงไปทำให้ครอบครัวเสี่ยงต่อการล่มสลาย

๒.๒.๓ คนไทยยังมีปัญหาเชิงคุณภาพทั้งด้านสุขภาพ การเรียนรู้ และคุณธรรมจริยธรรม โดยคนไทยมีอายุคาดเฉลี่ยสูงขึ้น อายุคาดเฉลี่ยเมื่อแรกเกิดของคนไทย ปี ๒๕๕๗ เพศชาย ๗๑.๓ ปี เพศหญิง ๗๘.๒ ปี แต่เสียชีวิตก่อนวัยอันควรจากโรคและการบาดเจ็บ เนื่องจากโรคไม่ติดต่อและอุบัติเหตุ อย่างไรก็ตาม คนไทยได้รับโอกาสทางการศึกษาสูงขึ้น จำนวนปีการศึกษาเฉลี่ยของประชากรวัยแรงงานอายุ ๑๕.๕๙ ปี เพิ่มขึ้นอย่างต่อเนื่อง โดยช่วงปี ๒๕๕๑-๒๕๕๖ มีการศึกษาเฉลี่ย ๘.๙ ปี ขณะที่คุณภาพการศึกษาอยู่ในระดับต่ำ

๒.๒.๔ สถานการณ์ความยากจนมีแนวโน้มลดลง แต่ยังคงมีความเหลื่อมล้ำของการกระจายรายได้ สัดส่วนคนจนลดลงอย่างต่อเนื่องจากร้อยละ ๔๒ ในปี ๒๕๔๓ เหลือร้อยละ ๑๐.๙ ในปี ๒๕๕๖ แต่ความยากจนยังกระจุกตัวหนาแน่นในภาคตะวันออกเฉียงเหนือและภาคเหนือ ขณะที่ความเหลื่อมล้ำด้านรายได้มีแนวโน้มดีขึ้นเล็กน้อย ค่าสัมประสิทธิ์ความไม่เสมอภาค

๒.๒.๕ ความเหลื่อมล้ำระหว่างกลุ่มคนยังคงเป็นปัญหาสำคัญของสังคมไทย อันเนื่องมาจาก

(๑) ความเหลื่อมล้ำด้านสินทรัพย์ทั้งด้านการเงินและการถือครองที่ดินยังคงกระจุกตัวอยู่ในกลุ่มคนเพียงส่วนน้อย โดยเฉพาะอย่างยิ่งการถือครองที่ดินโดยกลุ่มผู้ถือครองที่ดินร้อยละ ๒๐ มีการถือครองที่ดินมากที่สุด มีสัดส่วนการถือครองที่ดินสูงกว่ากลุ่มผู้ถือครองที่ดินร้อยละ ๒๐ ที่มีการถือครองที่ดินน้อยที่สุด

๓๒๕.๗ เท่า เนื่องจากปัญหากรรมสิทธิ์ที่ดิน และการขาดประสิทธิภาพในการบริหารจัดการที่ดินว่างเปล่าของภาครัฐ

(๒) เด็กยากจนยังเข้าไม่ถึงการศึกษาขั้นพื้นฐาน ขณะที่โอกาสในการเข้าถึงการศึกษาในระดับปริญญาตรียังมีความแตกต่างกันตามฐานะของกลุ่มประชากร ระหว่างเขตเมือง-ชนบทและระหว่างภูมิภาค มีปัจจัยหลักมาจากปัญหาเรื่องค่าครองชีพและการเดินทางไปศึกษา โดยกลุ่มประชากรร้อยละ ๑๐ ที่มีฐานะความเป็นอยู่ดีที่สุดในโอกาสเข้าถึงการศึกษาระดับปริญญาตรีมากกว่ากลุ่มประชากรร้อยละ ๑๐ ที่มีฐานะความเป็นอยู่ด้อยที่สุดประมาณ ๑๙.๑ เท่า นักศึกษาในเขตเมืองมีโอกาสสูงกว่านักศึกษาในเขตชนบทประมาณ ๒.๒ เท่า

(๓) คุณภาพการให้บริการสาธารณสุขยังคงมีความเหลื่อมล้ำกันระหว่างภูมิภาค โดยเฉพาะการกระจายทรัพยากรทางการแพทย์และสาธารณสุข อาทิ จากการสำรวจทรัพยากรสาธารณสุขในปี ๒๕๕๖ พบว่า อัตราส่วนแพทย์ต่อประชากรระหว่างกรุงเทพฯ และภาคตะวันออกเฉียงเหนือต่างกันถึง ๓.๖ เท่า

(๔) ความเหลื่อมล้ำการเข้าถึงการคุ้มครองทางสังคมของแรงงาน แรงงานอิสระเข้าถึงการคุ้มครองมากขึ้น จากการเข้าถึงการประกันตนตามมาตรา ๕๐ ที่เพิ่มขึ้นจาก ๑.๒๙ ล้านคน ในปี ๒๕๕๕ เป็น ๒.๔๗๑ ล้านคน ในปี ๒๕๕๗ ทำให้แรงงานในระบบมีสัดส่วนเพิ่มขึ้นเป็นร้อยละ ๔๒.๔ ในปี ๒๕๕๗ อย่างไรก็ตาม แรงงานในระบบได้รับค่าจ้างเฉลี่ยสูงกว่าแรงงานนอกระบบประมาณ ๒.๑ เท่า ในปี ๒๕๕๖

(๕) ความเหลื่อมล้ำด้านกระบวนการยุติธรรม เนื่องจากประชาชนไม่เข้าใจกฎหมาย เข้าไม่ถึงกระบวนการยุติธรรม และหน่วยงานในกระบวนการยุติธรรมขาดการบูรณาการในการทำงาน นอกจากนี้ ผู้มีรายได้น้อยมักไม่ได้รับความเป็นธรรม ไม่สามารถต่อสู้คดีจากการที่ไม่สามารถรับภาระค่าใช้จ่ายในกระบวนการยุติธรรมและต้องใช้ระยะเวลายาวนาน

๒.๒.๖ คนไทยมีความมั่นคงทางสังคมมากขึ้น จากการที่คนไทยกว่าร้อยละ ๙๙.๙ ได้รับความคุ้มครองทางด้านสุขภาพ โดยอยู่ภายใต้ระบบประกันสุขภาพถ้วนหน้าร้อยละ ๗๓.๘ ระบบประกันสังคมร้อยละ ๑๖.๗ และระบบสวัสดิการรักษายาบาลข้าราชการ/รัฐวิสาหกิจร้อยละ ๗.๑ ขณะที่ กลุ่มผู้ด้อยโอกาสมีหลักประกันทางรายได้มั่นคงขึ้นและมีความครอบคลุมมากขึ้น โดยในปี ๒๕๕๘ ผู้สูงอายุได้รับการสงเคราะห์เบี้ยยังชีพเพิ่มขึ้นเป็นแบบขั้นบันไดตามช่วงอายุ ๘.๓ ล้านคน จากผู้สูงอายุทั้งประเทศ ๑๐.๔ ล้านคน ส่วนผู้พิการได้รับเบี้ยยังชีพเพิ่มขึ้นเป็น ๘๐๐ บาท ครอบคลุมผู้พิการร้อยละ ๘๙.๕ และรัฐให้เงินอุดหนุนแก่เด็กด้อยโอกาสที่อยู่ในครอบครัวยากจนให้ได้รับการเลี้ยงดูที่มีคุณภาพภายใต้โครงการอุดหนุนเพื่อการเลี้ยงดูเด็กแรกเกิดอย่างไรก็ตาม สวัสดิการด้านที่อยู่อาศัยยังไม่ครอบคลุมกลุ่มผู้มีรายได้น้อยและผู้ยากไร้ แม้ว่ารัฐจัดสวัสดิการด้านที่อยู่อาศัยภายใต้โครงการต่าง ๆ แต่ปัจจุบันกลุ่มผู้มีรายได้น้อยและรายได้น้อยปานกลางยังไม่มีกรรมสิทธิ์ในที่อยู่อาศัยถึง ๔.๕๔๔,๙๒๖ ครัวเรือน อย่างไรก็ตาม รัฐเริ่มให้ความสำคัญกับการพัฒนาที่อยู่อาศัยแก่ผู้สูงอายุโดยเฉพาะผู้ที่มีรายได้น้อยและผู้ยากไร้

๒.๒.๗ วัฒนธรรมอันดีงามของไทยเริ่มเสื่อมถอยและสังคมไทยมีแนวโน้มเป็นสังคมพหุวัฒนธรรมมากขึ้น อาทิ การให้คุณค่ากับความสนุกสนาน และความสะดวกสบาย ละเลยเรื่องวินัย มีความเห็นแก่ตัว ไร้รู้จักเสียสละ ไม่เอื้อเฟื้อเผื่อแผ่ และขาดความรับผิดชอบ นอกจากนี้ยังมีแนวโน้มการเป็นสังคมพหุวัฒนธรรม โดยเฉพาะการเข้ามาของแรงงานต่างชาติที่ก่อให้เกิดการนำเอาวัฒนธรรมต้นทางผสมผสานกับวัฒนธรรมท้องถิ่น

๒.๒.๘ ความเข้มแข็งของชุมชนมีแนวโน้มที่ดีขึ้น ชุมชนสามารถแก้ปัญหาและสนองตอบความต้องการของชุมชนด้วยตนเองได้ดีขึ้น โดยมีกระบวนการจัดทำแผนชุมชนที่ครอบคลุมทุกพื้นที่ และบูรณาการเป็นแผนตำบลเพื่อ

เชื่อมโยงกับแผนขององค์กรปกครองส่วนท้องถิ่น แผนพัฒนาอำเภอ และแผนพัฒนาจังหวัดเพื่อให้ได้รับการสนับสนุนทั้งในด้านองค์ความรู้และงบประมาณในกิจกรรมที่เกินความสามารถของชุมชน

๒.๒.๙ ความไม่ยอมรับในความคิดเห็นที่แตกต่างกันส่งผลให้เกิดความขัดแย้งในสังคม ในช่วงระยะเวลากว่า ๑๐ ปีที่ผ่านมา ความขัดแย้งในเชิงความคิดเห็นทางการเมืองของกลุ่มต่าง ๆ ที่มีความรุนแรงมากขึ้น นำไปสู่ความสูญเสียต่อชีวิต ทรัพย์สิน และส่งผลกระทบต่อสภาพจิตใจของประชาชนทั้งทางตรงและทางอ้อม

### ๒.๓ ด้านทรัพยากรธรรมชาติและสิ่งแวดล้อม

๒.๓.๑ ทรัพยากรธรรมชาติส่วนใหญ่ถูกนำไปใช้ในการพัฒนาจำนวนมาก ก่อให้เกิดความเสื่อมโทรมอย่างต่อเนื่องและเกิดปัญหาความขัดแย้งในการใช้ประโยชน์ทรัพยากรธรรมชาติมากขึ้น

(๑) พื้นที่ป่าไม้ลดลง เนื่องจากจำนวนประชากรที่เพิ่มมากขึ้น ทำให้ความต้องการใช้ที่ดินเพื่อการผลิตทางการเกษตร การอยู่อาศัย และการพัฒนาโครงสร้างพื้นฐานเพิ่มมากขึ้นตามไปด้วย พื้นที่ป่าไม้จึงถูกบุกรุกทำลายมากขึ้น

(๒) ทรัพยากรดินเสื่อมโทรม ทำให้ความหลากหลายทางชีวภาพถูกคุกคามทรัพยากรดินและที่ดินมีปัญหาความเสื่อมโทรมของดินจากการใช้ประโยชน์ที่ไม่ถูกต้องตามหลักวิชาการ ดินเกษตรกรรมเสื่อมคุณภาพการชะล้างพังทลายของดิน

(๓) ป่าชายเลนและระบบนิเวศชายฝั่งถูกทำลาย และมีการเปลี่ยนสภาพไปใช้ประโยชน์อื่นๆ จำนวนมาก เช่น การเพาะเลี้ยงชายฝั่ง โดยเฉพาะการทำนากุ้ง การขยายตัวของเมืองและอุตสาหกรรม ทำให้พื้นที่ป่าชายเลนลดลงจากปี ๒๕๐๔ ที่มีพื้นที่ป่าชายเลนกว่า ๒.๓ ล้านไร่ เหลือเพียง ๑.๕ ล้านไร่ ในปี ๒๕๕๒ คิดเป็นการลดลงร้อยละ ๓๔.๘ ทำให้รัฐเริ่มมีนโยบายปกป้องป่าชายเลนอย่างจริงจัง โดยไม่อนุญาตการต่อสัมปทานบัตรทั้งหมดตั้งแต่ปี ๒๕๓๔ และห้ามการใช้ประโยชน์อื่นๆ ขยายตัวอย่างต่อเนื่องจากปริมาณความต้องการสัตว์น้ำที่เพิ่มมากขึ้น

(๔) การผลิตพลังงานในประเทศไม่เพียงพอกับความต้องการ แต่ประสิทธิภาพการใช้พลังงานดีขึ้น ความต้องการใช้พลังงานของประเทศเพิ่มขึ้นตลอด ๓๐ ปีที่ผ่านมาแต่การผลิตพลังงานเชิงพาณิชย์เพื่อการบริโภคภายในประเทศไม่เพียงพอกับความต้องการ ทำให้ต้องนำเข้าจากต่างประเทศเพิ่มขึ้น

(๕) ทรัพยากรน้ำยังมีส่วนที่ไม่สามารถจัดสรรได้ตามความต้องการ ประเทศไทยประกอบด้วย ๒๕ กลุ่มน้ำหลัก น้ำท่าตามธรรมชาติมีปริมาณรวม ๒๘๕,๒๒๗ ล้านลูกบาศก์เมตร ขณะที่การพัฒนาแหล่งเก็บกักน้ำในประเทศมีความจุคิดเป็นร้อยละ ๒๘ ของปริมาณน้ำท่าธรรมชาติ มีอ่างน้ำบาดาลทั้งหมด ๒๗ อ่างน้ำบาดาลมีปริมาณการกักเก็บในชั้นน้ำบาดาลรวมประมาณ ๑.๑๓ ล้านลูกบาศก์เมตร มีศักยภาพที่จะพัฒนาขึ้นมาใช้ได้ โดยไม่กระทบต่อปริมาณน้ำบาดาลที่มีอยู่ได้รวมปีละ ๖๘,๒๐๐ ล้านลูกบาศก์เมตรอย่างไรก็ตาม การพัฒนาน้ำบาดาลขึ้นมาใช้ มีข้อจำกัดในเรื่องขงความคุ้มทุนเนื่องจากมีค่าใช้จ่ายในการสูบน้ำ และการดำเนินการสำรวจสูง ขณะที่ภาพรวมความต้องการใช้น้ำในประเทศ ในปี ๒๕๕๗ มีจำนวนประมาณ ๑๕๑,๗๕๐ ล้านลูกบาศก์เมตร โดยที่ศักยภาพของการเข้าถึงแหล่งน้ำของภาคส่วนต่างๆ มีจำนวน ๑๐๒,๑๔๐ ล้านลูกบาศก์เมตร และยังไม่สามารถจัดสรรน้ำตามความต้องการได้อีกประมาณ ๔๙,๖๑๐ ล้านลูกบาศก์เมตร

๒.๓.๒ ปัญหาสิ่งแวดล้อมเพิ่มสูงขึ้นตามการขยายตัวของเศรษฐกิจและชุมชนเมือง

(๑) ปัญหาขยะมูลฝอยยังไม่ได้รับการแก้ไขอย่างมีประสิทธิภาพ แนวโน้มอัตราการเกิดขยะมูลฝอยเฉลี่ยต่อคนต่อวันเพิ่มสูงขึ้น เนื่องจากความก้าวหน้าทางเทคโนโลยีที่มีการปรับเปลี่ยนอย่างรวดเร็ว ส่งผลให้ในอนาคตอาจต้องประสบปัญหาการกำจัดซากของเสียเหล่านี้ หากภาครัฐไม่มีมาตรการหรือมีกฎหมายควบคุมการใช้เชื้อเพลิงอย่างครบวงจร ขณะที่การจัดการของเสียอันตรายจากภาคอุตสาหกรรมสามารถจัดการได้

ประมาณร้อยละ ๗๐ โดยภาคอุตสาหกรรมมีการนำของเสียอันตรายกลับมาใช้ประโยชน์ใหม่มากขึ้น แต่ยังคงพบ การลักลอบทิ้งกากอุตสาหกรรมในหลายพื้นที่อย่างต่อเนื่อง เนื่องจากต้นทุนในการกำจัดสูง

(๒) มลพิษทางอากาศยังเกินมาตรฐานหลายแห่ง ปัญหามลพิษทางอากาศในพื้นที่มาจากสาเหตุหลัก คือปริมาณรถยนต์จำนวนมากสำหรับมลพิษจากหมอกควัน ในพื้นที่ภาคเหนือตอนบน พบว่าสถานการณ์ดีขึ้น เป็นลำดับ โดยความร่วมมือและการทำงานระหว่างภาครัฐ องค์กรปกครองส่วนท้องถิ่น (อปท.) และประชาชน ดีขึ้น

(๓) คุณภาพน้ำที่อยู่ในเกณฑ์ดีมีแนวโน้มลดลง สถานการณ์คุณภาพน้ำในช่วง ๑๐ ปีที่ผ่านมา (พ.ศ. ๒๕๔๘-๒๕๕๗) มีแนวโน้มเสื่อมโทรมลง โดยแหล่งน้ำที่อยู่ในเกณฑ์ดีมีแนวโน้มลดลงส่วนแหล่งน้ำที่อยู่ใน เกณฑ์พอใช้และเสื่อมโทรมมีแนวโน้มเพิ่มขึ้น สาเหตุสำคัญมาจากการชะหน้าดินที่มีปฏิกิริยาค้างจาก การเกษตรและการปศุสัตว์ และการระบายน้ำเสียจากชุมชน ระบบบำบัดน้ำเสียรวมของชุมชน มีจำนวนไม่ เพียงพอต่อการบำบัดน้ำเสียที่เพิ่มขึ้นตามการขยายตัวและการเจริญเติบโตของชุมชน

(๔) ประเทศไทยปล่อยก๊าซเรือนกระจกเพิ่มขึ้น แต่อัตราการเติบโตลดลงปริมาณการปล่อยก๊าซเรือน กระจกจากสาขาพลังงานมีแนวโน้มเพิ่มขึ้นอย่างต่อเนื่อง ตามปริมาณความต้องการใช้พลังงานที่เพิ่มขึ้นตาม การขยายตัวทางเศรษฐกิจของประเทศ

๒.๓.๓ ภัยพิบัติทางธรรมชาติโดยเฉพาะอย่างยิ่งอุทกภัยเกิดขึ้นบ่อยครั้งและมีความรุนแรงมากขึ้น ส่งผลกระทบต่อภาคการผลิตและวิถีการดำรงชีวิตของคนไทย ทั้งอุทกภัย ภัยแล้ง วาตภัย และดินถล่ม สร้าง ความเสียหายนับเป็นมูลค่ากว่าหมื่นล้านบาท อันเป็นผลกระทบมาจากการเปลี่ยนแปลงสภาพภูมิอากาศ ภัย พิบัติทางธรรมชาติโดยเฉพาะอย่างยิ่งอุทกภัยมีแนวโน้มและความถี่มากขึ้น ซึ่งจะส่งผลกระทบต่อภาคการผลิต และวิถีการดำรงชีวิตของคนไทยเป็นประจำทุกปีในมิติของจำนวนประชากรเสี่ยงภัยจะพบว่าภัยแล้งเป็นภัย ธรรมชาติที่ส่งผลกระทบต่อประชากรเป็นจำนวนมากกว่าภัยประเภทอื่น ๆ ในขณะที่น้ำท่วมเป็นภัยธรรมชาติ ที่ส่งผลให้ประเทศไทยถูกจัดอยู่ในลำดับประเทศที่มีความเสี่ยงตันทันที ของโลก

## ๒.๔ ด้านการบริหารจัดการและการปรับปรุงประสิทธิภาพกลไกการพัฒนา

### ๒.๔.๑ ด้านธรรมาภิบาล

(๑) ประเทศไทยจะต้องให้ความสำคัญกับเรื่องธรรมาภิบาลอย่างเร่งด่วนจากการประเมินผ่านดัชนี ความอยู่เย็นเป็นสุขร่วมกันในสังคมไทย ซึ่งว่าสังคมไทยในภาพรวมมีความอยู่เย็นเป็นสุขร่วมกันอยู่ในระดับ ปานกลางในปี ๒๕๕๖ แต่ต้องปรับปรุงด้านสังคมประชาธิปไตยที่มีธรรมาภิบาลอยู่ในระดับที่ต้องเร่งแก้ไข สถานการณ์ดังกล่าว ถือเป็นความจำเป็นของประเทศไทยที่จะต้องให้ความสำคัญกับเรื่องธรรมาภิบาลอย่าง เร่งด่วน เนื่องจากสถานการณ์วิกฤตคุณธรรม จริยธรรมและธรรมาภิบาลของสังคมไทยหลักธรรมาภิบาล

(๒) ภาคเอกชนมีการประเมินหลักบรรษัทธรรมาภิบาล ตั้งแต่ปี ๒๕๔๔ โดยสมาคมส่งเสริมสถาบัน กรรมการบริษัทไทย (Thai Institute of Directors : IOD) ได้สำรวจการกำกับดูแลกิจการของบริษัทจดทะเบียนในตลาดหลักทรัพย์แห่งประเทศไทยอย่างต่อเนื่อง พบว่า บริษัทจดทะเบียนที่มีธรรมาภิบาลมีคะแนน เฉลี่ยอยู่ที่ ๗๒% ในปี ๒๕๕๗ ถือว่าอยู่ในระดับดีเมื่อเทียบกับปี ๒๕๔๕ ที่มีคะแนนเฉลี่ยอยู่ที่ ๕๒% และมี คะแนนเฉลี่ยลดลงเมื่อเทียบกับปี ๒๕๕๔ ที่มีคะแนนเฉลี่ยอยู่ที่ ๗๗% แสดงให้เห็นว่า บริษัทจดทะเบียนไทย ให้ความสำคัญในการพัฒนาการกำกับดูแลกิจการที่ดีเพื่อโอกาสในการเติบโตอย่างยั่งยืนและสร้างความเชื่อมั่น แก่ผู้ลงทุนทั้งในประเทศและต่างประเทศสู่การยอมรับในระดับสากล

### ๒.๔.๒ ด้านการบริหารจัดการภาครัฐและการกระจายอำนาจ

(๑) การบริหารจัดการภาครัฐมีการปรับปรุงตามยุคสมัย พระราชบัญญัติระเบียบบริหารราชการ แขนงดิน พ.ศ. ๒๕๓๔ ได้จัดระเบียบการบริหารราชการแผ่นดินแบ่งออกเป็น ๓ ส่วนได้แก่ บริหารราชการ ส่วนกลาง บริหารราชการส่วนภูมิภาค และบริหารราชการส่วนท้องถิ่นที่ใช้หลักการกระจายอำนาจที่



ส่วนกลางได้มอบอำนาจระดับหนึ่งให้ประชาชนในท้องถิ่นไปดำเนินการปกครองตนเองอย่างอิสระโดยที่ไม่ขัดต่อกฎหมายของประเทศ ทั้งสามส่วนนี้อยู่ในการควบคุมและบริหารงานของคณะรัฐมนตรี ซึ่งมีหน้าที่รับผิดชอบบริหารราชการแผ่นดิน รวมไปถึงการกำหนดนโยบายเพื่อให้ข้าราชการนำไปปฏิบัติ ทั้งนี้การปฏิรูประบบราชการที่เกิดการเปลี่ยนแปลงอย่างชัดเจนในโครงสร้างของหน่วยราชการเกิดขึ้นจากราชบัญญัติปรับปรุงกระทรวง ทบวง กรม พ.ศ. ๒๕๔๕ มีการกำหนดส่วนราชการไว้เป็น ๒๐ กระทรวง และส่วนราชการไม่สังกัดสำนักนายกรัฐมนตรี กระทรวง หรือทบวง

(๒) การกระจายอำนาจเกิดผลสำเร็จหลายด้านแต่ยังมีปัญหาที่ต้องแก้ไขการกระจายอำนาจให้แก่อปท. ในระยะที่ผ่านมาได้ดำเนินการตามแนวทางของรัฐธรรมนูญแห่งราชอาณาจักรไทย พ.ศ. ๒๕๔๐ และ ๒๕๕๐ และตามแผนการกระจายอำนาจให้แก่องค์กรปกครองส่วนท้องถิ่น และแผนปฏิบัติการกำหนดขั้นตอนการกระจายอำนาจให้แก่องค์กรปกครองส่วนท้องถิ่นฉบับที่ ๑ และฉบับที่ ๒ นอกจากนี้ มีการใช้งบประมาณเป็นตัวกระตุ้นให้เกิดการถ่ายโอนภารกิจ หน้าที่และเพิ่มรายได้ในการดำเนินงานของ อปท. ส่งผลให้ อปท. ในพื้นที่ที่มีกิจกรรมทางเศรษฐกิจหนาแน่น เช่น การเป็นแหล่งที่ตั้งของอุตสาหกรรม การค้า การบริการ การเป็นพื้นที่เขตพัฒนาเศรษฐกิจพิเศษ แหล่งท่องเที่ยวที่มีชื่อเสียงระดับโลก การจัดบริการสาธารณะรองรับการเติบโตของเมืองและการเพิ่มขึ้นของประชากรแฝงและแรงงานต่างด้าวได้อย่างมีขอบเขตจำกัด

#### ๒.๔.๓ ด้านการทุจริตคอร์รัปชัน

ไทยกำลังประสบปัญหาการทุจริตเชิงนโยบายและผลประโยชน์ทับซ้อนเป็นอย่างมาก พัฒนาการของการทุจริตคอร์รัปชันในสังคมไทยเปลี่ยนแปลงจากในอดีตที่มีรูปแบบการทุจริตจัดซื้อจัดจ้าง รับสินบน ซึ่งสามารถตรวจสอบหาหลักฐานจับผิดมาลงโทษได้ เนื่องจากมีความซับซ้อนไม่มากเท่ากับการทุจริตคอร์รัปชันในปัจจุบันที่ประเทศไทยมีความเสียหายจากการทุจริตคอร์รัปชันขนาดใหญ่ที่สูงเป็นแสนล้านบาท อันเนื่องจากการทุจริตเชิงนโยบายและผลประโยชน์ทับซ้อนซึ่งเป็นรูปแบบใหม่ที่เกิดขึ้นในช่วงที่รัฐเข้ามามีบทบาทในการพัฒนาเศรษฐกิจและการหาประโยชน์จากธุรกิจในโลกสมัยใหม่ มีความซับซ้อนเพิ่มขึ้นและในปัจจุบันประเทศไทยประสบปัญหาการทุจริตเชิงนโยบายและผลประโยชน์ทับซ้อนเป็นอย่างมาก

#### สรุปแผนพัฒนาเศรษฐกิจและสังคมแห่งชาติ ฉบับที่ ๑๒ (พ.ศ.๒๕๖๐ - ๒๕๖๔)

- ยุทธศาสตร์ที่ ๑.การเสริมสร้างและพัฒนาศักยภาพทุนมนุษย์
- ยุทธศาสตร์ที่ ๒.การสร้างความเป็นธรรมลดความเหลื่อมล้ำในสังคม
- ยุทธศาสตร์ที่ ๓.การสร้างความเข้มแข็งทางเศรษฐกิจและแข่งขันได้อย่างยั่งยืน
- ยุทธศาสตร์ที่ ๔.การเติมโตเป็นมิตรกับสิ่งแวดล้อมเพื่อการพัฒนาอย่างยั่งยืน
- ยุทธศาสตร์ที่ ๕.ความมั่นคง
- ยุทธศาสตร์ที่ ๖.การเพิ่มประสิทธิภาพการบริหารจัดการในภาครัฐและธรรมาภิบาลใน

สังคมไทย

- ยุทธศาสตร์ที่ ๗.การพัฒนาโครงสร้างพื้นฐานและระบบโลจิสติกส์
- ยุทธศาสตร์ที่ ๘.วิทยาศาสตร์ เทคโนโลยี วิจัย และนวัตกรรม
- ยุทธศาสตร์ที่ ๙.การพัฒนาภูมิภาค เมือง และพื้นที่เศรษฐกิจ
- ยุทธศาสตร์ที่ ๑๐.การต่างประเทศ ประเทศเพื่อนบ้าน และภูมิภาค

#### สรุปข้อมูลแผนพัฒนาจังหวัดกาฬสินธุ์

๓.๑ วิสัยทัศน์จังหวัด : “กาฬสินธุ์เมืองอาหารปลอดภัย ภูมิปัญญาวิถีถิ่นไทย นำอาศัย ท่องเที่ยว และลงทุน”

### ๓.๒ พันธกิจ :

- ๑) ผลักดันให้จังหวัดกาฬสินธุ์เป็นแหล่งผลิต แปรรูป อาหารปลอดภัยแบบครบวงจร โดยเน้นการพัฒนาการผลิตข้าว GAP ข้าวอินทรีย์ ข้าว GI และการผลิตอาหารตามมาตรฐาน KS
- ๒) เพิ่มศักยภาพการผลิตพืชเศรษฐกิจ (ข้าว มันสำปะหลัง และอ้อย) โดยเน้นกระบวนการผลิต การแปรรูปและการส่งออก เพื่อเพิ่มมูลค่า
- ๓) ส่งเสริมและพัฒนาศักยภาพผลิตภัณฑ์จากภูมิปัญญาท้องถิ่น โดยเน้นการใช้นวัตกรรมเชิงสร้างสรรค์  
ให้ได้มาตรฐานและแข่งขันได้
- ๔) พัฒนาศักยภาพของจังหวัด ทั้งทางด้านโครงสร้างพื้นฐาน ระบบสาธารณสุข โภค การจัดการ  
ด้านการศึกษา และการพัฒนาคุณภาพระบบสาธารณสุข เพื่อก้าวไปสู่การเป็นเมือง นำอาชีพ นำท่องเที่ยว  
และนำลงทุน ตามวาระจังหวัด ในการพัฒนาสู่เมืองแห่ง “สุข สวย รวย ดี”
- ๕) ส่งเสริมการบริหารจัดการภาครัฐตามหลักธรรมาภิบาล โดยเน้นการมีส่วนร่วมของภาคประชาชน
- ๖) สร้างสังคมแห่งความมั่นคงและปลอดภัย เพื่อความปลอดภัยในชีวิตและทรัพย์สินของประชาชน

### ๓.๓ เป้าประสงค์รวม

- ๑) ผลิตภัณฑ์มวลรวมของจังหวัด GPP เพิ่มขึ้นร้อยละ ๒ ต่อปี
- ๒) ประชาชนมีคุณภาพชีวิตที่ดีตามเกณฑ์ความจำเป็นพื้นฐาน (จปฐ.) อย่างน้อยร้อยละ ๙๐ ของจนวนตัวชี้วัด

### ๓.๔ ประเด็นยุทธศาสตร์การพัฒนาจังหวัด

- ๑) ส่งเสริมและพัฒนาการผลิต การแปรรูป อาหารปลอดภัย และพืชเศรษฐกิจหลักแบบครบวงจร
- ๒) ยกระดับผลิตภัณฑ์จากภูมิปัญญาท้องถิ่นด้วยนวัตกรรม ให้ได้มาตรฐานและแข่งขันได้
- ๓) พัฒนาศักยภาพของจังหวัด ให้เป็นเมืองนำอาชีพ นำท่องเที่ยว และนำลงทุน
- ๔) พัฒนาการบริหารจัดการภาครัฐตามหลักธรรมาภิบาล
- ๕) สร้างสังคมแห่งความมั่นคงและปลอดภัย

### ๓.๕ ยุทธศาสตร์การพัฒนาจังหวัด/เป้าประสงค์/ตัวชี้วัดและค่าเป้าหมาย/กลยุทธ์การพัฒนา

๑) ประเด็นยุทธศาสตร์ที่ ๑ : ส่งเสริมและพัฒนาการผลิต การแปรรูป อาหารปลอดภัย และพืชเศรษฐกิจหลักแบบครบวงจร

#### ๑.๑) เป้าประสงค์

มูลค่าที่เพิ่มขึ้นของการผลิตอาหารปลอดภัย

#### ๑.๒) ตัวชี้วัดและค่าเป้าหมาย

- (๑) ร้อยละของจำนวนแปลง/ฟาร์มที่ได้รับการรับรองมาตรฐาน GAP (ร้อยละ ๖๐ ต่อปี)  
จากจำนวนแปลงฟาร์มที่ได้รับการตรวจรับรอง
- (๒) ร้อยละที่เพิ่มขึ้นของผลผลิตข้าวปลอดภัยและข้าวอินทรีย์ (ร้อยละ ๕ ต่อปี)
- (๓) ร้อยละของเกษตรกรผู้ผลิตสินค้าได้รับการรับรองมาตรฐานอาหารปลอดภัยจังหวัดกาฬสินธุ์ (KS) เพิ่มขึ้น (ร้อยละ ๑๐ ต่อปี)
- (๔) ร้อยละที่เพิ่มขึ้นของมูลค่าการจำหน่ายพืชเศรษฐกิจหลัก (ร้อยละ ๑ ต่อปี)

**๑.๓) กลยุทธ์**

- (๑) ส่งเสริมการพัฒนาพื้นที่เกษตรปลอดภัย เกษตรอินทรีย์
- (๒) เพิ่มประสิทธิภาพการผลิต การแปรรูปอาหารปลอดภัยให้ได้มาตรฐาน
- (๓) ยกระดับคุณภาพและมาตรฐานของกลุ่มผู้ผลิตอาหารปลอดภัยแบบครบวงจร
- (๔) ส่งเสริมและสนับสนุนความเข้มแข็งของภาคการตลาด เพื่อสร้างความยั่งยืน และแข่งขันได้ของสินค้าอาหารปลอดภัย
- (๕) พัฒนาคูณภาพการผลิตพืชเศรษฐกิจหลักเพื่อเพิ่มมูลค่า

**๒) ประเด็นยุทธศาสตร์ที่ ๒ : ยกระดับผลิตภัณฑ์จากภูมิปัญญาท้องถิ่นด้วยนวัตกรรม ให้ได้มาตรฐานและแข่งขันได้**

**๒.๑) เป้าประสงค์**

มูลค่าที่เพิ่มขึ้นของผลิตภัณฑ์จากภูมิปัญญาท้องถิ่น

**๒.๒) ตัวชี้วัดและค่าเป้าหมาย**

- (๑) ร้อยละที่เพิ่มขึ้นของการจำหน่ายผ้าไหมแพรวา (ร้อยละ ๕ ต่อปี)
- (๒) ร้อยละที่เพิ่มขึ้นของการจำหน่ายสินค้า OTOP และผลิตภัณฑ์ชุมชน (ร้อยละ ๑๒ ต่อปี)

**๒.๓) กลยุทธ์**

- (๑) วิจัยและพัฒนานวัตกรรมการผลิตและการแปรรูปเพื่อเพิ่มมูลค่าและคุณค่าให้แก่ผลิตภัณฑ์จากภูมิปัญญาท้องถิ่น เช่น ผ้าไหมแพรวา ผลิตภัณฑ์ชุมชน และสินค้า OTOP
- (๒) ส่งเสริมเศรษฐกิจฐานรากให้มีความเข้มแข็ง และยกระดับศักยภาพผู้ประกอบการ SMEs และ Startup จากภูมิปัญญาท้องถิ่น
- (๓) พัฒนาและเชื่อมโยงกลุ่มเครือข่ายเกษตรกร ผู้ผลิต ผู้ประกอบการ ให้มีความเข้มแข็งและมีเอกภาพ เพื่อสร้างอำนาจต่อรองทางการตลาด
- (๔) เพิ่มศักยภาพการบูรณาการของหน่วยงานภาครัฐในการส่งเสริมและพัฒนากระบวนการผลิต การแปรรูป การจำหน่าย ผ้าไหมแพรวา สินค้า OTOP และผลิตภัณฑ์ชุมชน ให้ได้มาตรฐานแบบครบวงจร

**๓) ประเด็นยุทธศาสตร์ที่ ๓ : พัฒนาศักยภาพของจังหวัด ให้เป็นเมืองน่าอาศัย น่าท่องเที่ยว และน่าลงทุน**

**๓.๑) เป้าประสงค์**

ประชาชนมีคุณภาพชีวิตที่ดีขึ้น

**๓.๒) ตัวชี้วัดและค่าเป้าหมาย**

- (๑) จำนวนถนนที่เชื่อมโยง การค้า การขนส่ง ได้รับการก่อสร้าง ปรับปรุง และพัฒนา (5 สาย ต่อปี)
- (๒) ร้อยละเฉลี่ยถ่วงน้ำหนักของประชาชนชาวกาฬสินธุ์ทุกช่วงวัยที่ได้รับบริการและการดูแล (ร้อยละ 80 ต่อปี)
- (๓) ร้อยละของผู้ด้อยโอกาสได้รับการจัดสวัสดิการอย่างทั่วถึง (ร้อยละ 80 ต่อปี)
- (๔) ร้อยละของหมู่บ้านชุมชนที่ผ่านเกณฑ์ชุมชนเข้มแข็ง (ร้อยละ 80)
- (๕) ร้อยละที่เพิ่มขึ้นของพื้นที่ที่มีสภาพเป็นป่า (ร้อยละ 1 ต่อปี)
- (๖) ร้อยละของหมู่บ้าน/ชุมชน ที่มีการจัดตั้ง “จุดรวบรวมขยะอันตราย” (ร้อยละ 100 ต่อปี)
- (๗) ร้อยละที่เพิ่มขึ้นของค่าเฉลี่ย O-NET มัธยมศึกษาปีที่ 3 (ร้อยละ 1 ต่อปี)
- (๘) ร้อยละที่เพิ่มขึ้นของรายได้จากการท่องเที่ยว (ร้อยละ 2 ต่อปี)

### ๓.๓) กลยุทธ์

(๑) พัฒนาโครงสร้างพื้นฐาน ระบบสาธารณูปโภค และการบริหารจัดการน้ำ เพื่อสนับสนุน การขับเคลื่อนวาระจังหวัดให้เป็นเมืองน่าอาศัย น่าท่องเที่ยว และน่าลงทุน

(๒) เสริมสร้างและพัฒนาศักยภาพทุนมนุษย์ทุกช่วงวัย การดูแลผู้ด้อยโอกาส ตามกรอบกิจกรรม ๓ ดี (คนดี รายได้ดี สุขภาพดี)

(๓) สนับสนุนการเพิ่มประสิทธิภาพการจัดการคุณภาพสิ่งแวดล้อมเชิงพื้นที่ การเพิ่มพื้นที่สีเขียว และการบูรณาการการจัดการขยะอย่างถูกสุขอนามัย

(๔) พัฒนาสังคมแห่งการเรียนรู้และยกระดับผลสัมฤทธิ์ทางการศึกษา

(๕) ส่งเสริมและสนับสนุนการท่องเที่ยวเชิงวัฒนธรรม การท่องเที่ยวยุคก่อนประวัติศาสตร์ และการท่องเที่ยวเชิงเกษตร

### ๔) ประเด็นยุทธศาสตร์ที่ ๔ : พัฒนาการบริหารจัดการภาครัฐตามหลักธรรมาภิบาล

#### ๔.๑) เป้าประสงค์

ประชาชนมีความพึงพอใจต่อการบริการของหน่วยงานภาครัฐ

#### ๔.๒) ตัวชี้วัดและค่าเป้าหมาย

(๑) ร้อยละของข้อร้องเรียนจากศูนย์ดำรงธรรมที่ได้รับการแก้ไขเป็นที่ยุติ (ร้อยละ ๘๐ ต่อปี)

(๒) ร้อยละความพึงพอใจของผู้รับบริการหน่วยงานภาครัฐ (ร้อยละ ๘๐ ต่อปี)

(๓) การบริหารจัดการของหน่วยงานภาครัฐที่มีผลการดำเนินงานในรูปแบบประชารัฐ ที่เป็นรูปธรรมอย่างน้อย ๕ เรื่องต่อปี

(๔) ร้อยละของคุณธรรมและความโปร่งใสการดำเนินงานของหน่วยงานภาครัฐ (ร้อยละ 80 ต่อปี)

#### ๔.๓) กลยุทธ์

(๑) เพิ่มประสิทธิภาพ/คุณภาพในการบริหารจัดการองค์การภาครัฐตามหลักธรรมาภิบาล โดยเน้นการมีส่วนร่วมของประชาชน

(๒) ส่งเสริมความร่วมมือการพัฒนาด้วยกลไกประชารัฐ

(๓) พัฒนาระบบฐานข้อมูลและระบบสารสนเทศของหน่วยงานภาครัฐ และการเชื่อมโยงข้อมูล ด้านการค้า การลงทุน การท่องเที่ยวให้ได้มาตรฐาน เพื่อให้ประชาชนสามารถเข้าถึงได้ อย่างสะดวกรวดเร็ว

### ๕) ประเด็นยุทธศาสตร์ที่ ๕ : สร้างสังคมแห่งความมั่นคงและปลอดภัย

#### ๕.๑) เป้าประสงค์

ประชาชนมีความปลอดภัยในชีวิตและทรัพย์สินเพิ่มขึ้น

#### ๕.๒) ตัวชี้วัดและค่าเป้าหมาย

(๑) สถิติการจับกุมผู้กระทำความผิดในคดี ๓ กลุ่ม ค่าเป้าหมาย (ร้อยละ ๖๐ ต่อปี)

(๒) อัตราผู้เสียชีวิตต่ออุบัติเหตุจากรถทางบกต่อประชากรแสนคน (ร้อยละ ๑ ต่อปี)

(๓) ระดับความสำเร็จในการแก้ไขปัญหาเสพติด (ระดับ ๔)

(๔) ร้อยละของหมู่บ้าน/ชุมชน ที่ผ่านเกณฑ์หมู่บ้าน/ชุมชนสีขาว (สถานะ ก =ปลอดภัยเสพติด) (ร้อยละ ๕๐ ต่อปี)

**๕.๓) กลยุทธ์**

- (๑) เสริมสร้างความมั่นคงภายในและการรักษาความปลอดภัยในชีวิตและทรัพย์สิน
- (๒) ส่งเสริมการมีส่วนร่วมของทุกภาคส่วนในการแก้ปัญหาสังคม
- (๓) ยกระดับมาตรการการแก้ปัญหาอาชญากรรม

**ยุทธศาสตร์ขององค์กรปกครองส่วนท้องถิ่น**

- ๑ วิสัยทัศน์ตำบล
- ๑ พันธกิจตำบล
- ๑ เป้าประสงค์ตำบล
- ๑ ประเด็นยุทธศาสตร์ตำบล

**คำขวัญประจำตำบลนาดี**

การเกษตรผสมผสาน	ตามรอยพระราชดำริ
แหล่งผลิตไว้วางาม	มหาธารลำปาวไหลตลอดปี
ประเพณีแข่งเรือยาว	ชานาดีไม่ทอดทิ้งกัน
ยึดมั่นวัฒนธรรมประเพณี	สุขภาพดีด้วยวิถีพอเพียง

**วิสัยทัศน์ตำบลนาดี (Vision)**

การคมนาคมสะดวก	เศรษฐกิจดี	มีความรู้ทันสมัย
ก้าวไกลวัฒนธรรม	เลิศล้ำการศึกษา	พัฒนาการเกษตรผสมผสาน

**ยุทธศาสตร์ (Strategy)****ประเด็นยุทธศาสตร์ที่ ๑. ด้านการบริหารการปกครอง ความมั่นคง การอำนวยความสะดวก ความยุติธรรม**

**พันธกิจ** - พัฒนาองค์กรและบุคลากรในท้องถิ่นและการบริหารจัดการบ้านเมืองที่ดีพัฒนาการรักษาความ สงบภายใน ความปลอดภัยในชีวิตและทรัพย์สินของประชาชนในพื้นที่ตำบลนาดี

**เป้าประสงค์** - พัฒนาองค์กรและบุคลากรในท้องถิ่นและการบริหารจัดการบ้านเมืองที่ดีพัฒนาการรักษาความ สงบภายใน ความปลอดภัยในชีวิตและทรัพย์สินของประชาชนในพื้นที่ตำบลนาดี

- มีมาตรการรักษาความปลอดภัยในพื้นที่ตำบลนาดี

**ตัวชี้วัดระดับเป้าประสงค์**

- จำนวนโครงการ/กิจกรรมที่ได้มีการดำเนินการ

**กลยุทธ์/แผนงานการพัฒนาและตัวชี้วัดระดับกลยุทธ์**

กลยุทธ์ /แผนงานการพัฒนา	ตัวชี้วัดระดับกลยุทธ์
๑.โครงการพัฒนาระบบการให้บริการประชาชน โดยการจัดส่งคณะผู้บริหาร พนักงานส่วนตำบล ลูกจ้าง พนักงานจ้าง เข้ารับการฝึกอบรม เพื่อเพิ่มพูนความรู้และประสบการณ์ในการทำงาน ในการให้บริการแก่ประชาชน	๑. จำนวนร้อยละคณะผู้บริหาร พนักงานส่วนตำบล ลูกจ้าง พนักงานจ้าง อบต.นาดี ที่เข้าอบรมตามโครงการเพิ่มพูนความรู้ในด้านต่าง ๆ

กลยุทธ์ / แผนงานการพัฒนา	ตัวชี้วัดระดับกลยุทธ์
๒.โครงการช่วยเหลือผู้ประสพภัยในกรณีฉุกเฉิน หรือบรรเทาความเดือดร้อนของประชาชนในเหตุจำเป็นเร่งด่วน	๒. จำนวนประชาชนในพื้นที่ตำบลนาดี ที่ได้รับการช่วยเหลือบรรเทาในเหตุการณ์จำเป็นเร่งด่วนต่าง ๆ
๓. โครงการป้องกันและลดอุบัติเหตุจากการจราจร	๓. จำนวนอุบัติเหตุที่เกิดขึ้นในพื้นที่ที่มีจำนวนลดลง
๔. พัฒนาระบบสารสนเทศ และส่งเสริมความรู้ความเข้าใจเกี่ยวกับกิจการขององค์การบริหารส่วนตำบล	๔. การประเมินความพึงพอใจในการรับบริการด้านต่าง ๆ ขององค์การบริหารส่วนตำบล

### ความเชื่อมโยง

- ยุทธศาสตร์จังหวัดที่ ๕ การรักษาความมั่นคงภายใน การพัฒนาระบบบริหาร ภายใต้การบริหารกิจการบ้านเมืองที่ดี
- ยุทธศาสตร์การพัฒนาขององค์การปกครองส่วนท้องถิ่นในเขตจังหวัด ยุทธศาสตร์ที่ ๗ การรักษาความมั่นคงภายในและพัฒนาระบบบริหารภายใต้การบริหารงานกิจการบ้านเมืองที่ดี

### ประเด็นยุทธศาสตร์ที่ ๒ ด้านทรัพยากรมนุษย์และสิ่งแวดล้อม

- พันธกิจ** - แนวทางการพัฒนา ด้านสาธารณสุข
- แนวทางการพัฒนา ด้านสังคม
  - แนวทางการพัฒนาด้านศาสนา ประเพณี และวัฒนธรรม
  - แนวทางการพัฒนาด้านสิ่งแวดล้อม

- เป้าประสงค์** - พัฒนาการดำเนินงานตามโครงการพระราชดำริด้านสาธารณสุข
- พัฒนาด้านความปลอดภัยจากโรคระบาดในพื้นที่ อาทิเช่น โรคพิษสุนัขบ้า
  - พัฒนาด้านสังคม สวัสดิการของผู้สูงอายุ ผู้พิการ และผู้ป่วยเอดส์ในพื้นที่ตำบลนาดี
  - พัฒนาการอนุรักษ์วัฒนธรรมอันดีงามของประชาชนในพื้นที่
  - พัฒนาการคุ้มครอง ดูแลรักษา ทรัพยากรธรรมชาติและสิ่งแวดล้อมในพื้นที่

#### ตัวชี้วัดระดับเป้าประสงค์

- จำนวนโครงการ/กิจกรรมที่ได้มีการดำเนินการ

#### กลยุทธ์/แผนงานการพัฒนาและตัวชี้วัดระดับกลยุทธ์

กลยุทธ์ / แผนงานการพัฒนา	ตัวชี้วัดระดับกลยุทธ์
๑.โครงการพัฒนาการดำเนินงานตามโครงการพระราชดำริด้านสาธารณสุข จำนวน ๙ หมู่บ้าน	๑. จำนวนโครงการพัฒนาการดำเนินงานตามโครงการพระราชดำริด้านสาธารณสุข จำนวน ๙ หมู่บ้านในพื้นที่ตำบลนาดี
๒.โครงการพัฒนาด้านความปลอดภัยจากโรคระบาดในพื้นที่ อาทิเช่น โรคพิษสุนัขบ้า	๒.จำนวนสัตว์เลี้ยงที่เข้าร่วมโครงการสัตว์ปลอดโรค คนปลอดภัย จากพิษสุนัขบ้า
๓.โครงการพัฒนาด้านสังคม สวัสดิการของผู้สูงอายุ ผู้พิการ และผู้ป่วยเอดส์ในพื้นที่ตำบลนาดี	๓. จำนวนผู้สูงอายุที่ได้รับสวัสดิการเบี้ยยังชีพผู้สูงอายุ ผู้ที่ได้รับเบี้ยยังชีพคนพิการ และผู้ที่ได้รับเบี้ยยังชีพผู้ป่วยเอดส์ในพื้นที่ตำบลนาดี
๔.โครงการพัฒนาการอนุรักษ์วัฒนธรรมอันดีงามของประชาชนในพื้นที่	๔.จำนวนประชาชนที่เข้าร่วมโครงการจัดกิจกรรมผู้สูงอายุ และผู้เข้าร่วมโครงการประเพณีวันลอยกระทง
๕.ส่งเสริมกีฬาและนันทนาการ	๕. จำนวนโครงการที่ได้ดำเนินการ
๖.เพิ่มประสิทธิภาพการบริหารจัดการสภาพแวดล้อม	๖. จำนวนโครงการ / กิจกรรมที่ได้ดำเนินการ

### ความเชื่อมโยง

๑. ยุทธศาสตร์จังหวัดที่ ๕ การรักษาความมั่นคงภายใน การพัฒนาระบบบริหาร ภายใต้การบริหารกิจการบ้านเมืองที่ดี
๒. ยุทธศาสตร์การพัฒนาขององค์กรปกครองส่วนท้องถิ่นในเขตจังหวัด ยุทธศาสตร์ที่ ๖ การอนุรักษ์ธรรมชาติและสิ่งแวดล้อม

### ประเด็นยุทธศาสตร์ที่ ๓ ด้านผังเมืองและการใช้ที่ดินเพื่อการเกษตร

- พันธกิจ** - การพัฒนาผังเมืองและการใช้ที่ดินเพื่อการเกษตรเพื่อความเป็นอยู่ของประชาชนในเขตตำบลนาดีให้มีคุณภาพชีวิตที่ดี
- แนวทางการพัฒนาด้านแหล่งน้ำ
  - การพัฒนาการเกษตรแบบบูรณาการ

- เป้าประสงค์** - พัฒนาผังเมืองและการใช้ที่ดินเพื่อการเกษตร
- พัฒนาด้านแหล่งน้ำ
  - พัฒนาการเกษตรแบบบูรณาการ

#### **ตัวชี้วัดระดับเป้าประสงค์**

- จำนวนโครงการ/กิจกรรมที่ได้มีการดำเนินการ

#### **กลยุทธ์/แผนงานการพัฒนาและตัวชี้วัดระดับกลยุทธ์**

กลยุทธ์ /แผนงานการพัฒนา	ตัวชี้วัดระดับกลยุทธ์
๑.โครงการพัฒนาปรับปรุงการแบ่งแนวเขตที่ดินเพื่อให้ประชาชนมีที่ดินในการประกอบอาชีพ	๑. จำนวนประชาชนที่มีการแบ่งแนวเขตชัดเจนและมีที่ดินเพื่อใช้ในการทำการเกษตร
๒.โครงการขุดลอกวัชพืชในแหล่งน้ำในพื้นที่ตำบลนาดี เพื่อให้ประชาชนได้อุปโภค บริโภค และเลี้ยงสัตว์	๒.จำนวนแหล่งน้ำในพื้นที่ตำบลนาดีที่ได้รับการขุดลอกเปิดทางน้ำ และขุดลอกแหล่งน้ำเพื่อกักเก็บน้ำไว้ให้ประชาชนได้ใช้ประโยชน์
๓. พัฒนาด้านการส่งเสริม เพิ่มผลผลิตทางการเกษตร และสร้างความเข้มแข็งของชุมชน	๓. จำนวนครัวเรือนที่ได้รับการส่งเสริมสนับสนุนด้านอาชีพ

### ความเชื่อมโยง

๑. ยุทธศาสตร์จังหวัดที่ ๓ ส่งเสริมการพัฒนาเกษตรปลอดภัย
๒. ยุทธศาสตร์การพัฒนาขององค์กรปกครองส่วนท้องถิ่นในเขตจังหวัด ยุทธศาสตร์ที่ ๒ การพัฒนาผลผลิตทางการเกษตรและการตลาดอย่างครบวงจร

### ประเด็นยุทธศาสตร์ที่ ๔ ด้านการสร้างความเข้มแข็งของชุมชนและการพัฒนาที่ยั่งยืน

**พันธกิจ** - พัฒนาโครงสร้างพื้นฐาน สาธารณูปโภค สาธารณูปการ ให้ได้มาตรฐานและเพียงพอกับความต้องการของประชาชน ตามศักยภาพขององค์การบริหารส่วนตำบลนาดีให้ได้ มาตรฐาน และเพียงพอต่อความต้องการของประชาชน

**เป้าประสงค์** - พัฒนาโครงสร้างพื้นฐาน เช่นระบบสาธารณูปโภค สาธารณูปการ ให้ทั่วถึงและเพียงพอต่อความต้องการของประชาชน

- มีทรัพยากรทางน้ำที่เพียงพอต่อการอุปโภค บริโภค และเลี้ยงสัตว์ ผลผลิตทางการเกษตรของประชาชนในพื้นที่เพิ่มมากขึ้น

**ตัวชี้วัดระดับเป้าประสงค์**

- จำนวนโครงการ/กิจกรรมที่ได้มีการดำเนินการ

**กลยุทธ์/แผนงานการพัฒนาและตัวชี้วัดระดับกลยุทธ์**

กลยุทธ์ /แผนงานการพัฒนา	ตัวชี้วัดระดับกลยุทธ์
๑.ก่อสร้าง ปรับปรุง ซ่อมแซม บำรุงรักษา ถนน สะพาน ระบบระบายน้ำต่าง ๆ	๑. จำนวนโครงการที่ได้ก่อสร้าง ปรับปรุง และบำรุงรักษาในพื้นที่ตำบลนาดี
๒.ระบบสาธารณูปโภคด้านแหล่งน้ำ ระบบประปาหมู่บ้าน	๒.จำนวนโครงการที่ได้รับการขุดลอก ขยาย ปรับปรุง และบำรุงรักษา
๓.การขยายเขตไฟฟ้า และติดตั้งโคมไฟสาธารณะในพื้นที่	๓. จำนวนโครงการที่ได้ติดตั้ง ขยาย ปรับปรุง ซ่อมแซม และบำรุงรักษาไฟฟ้าสาธารณะในพื้นที่ตำบลนาดี

### ความเชื่อมโยง

๑. ยุทธศาสตร์จังหวัดที่ ๑ การพัฒนาคน สังคม เศรษฐกิจ และสิ่งแวดล้อม

๒. ยุทธศาสตร์การพัฒนาขององค์กรปกครองส่วนท้องถิ่นในเขตจังหวัด ยุทธศาสตร์ที่ ๕ การพัฒนาโครงสร้างพื้นฐาน

### ประเด็นยุทธศาสตร์ที่ ๕ ด้านเศรษฐกิจฐานราก

**พันธกิจ** - พัฒนาเศรษฐกิจชุมชนให้เข้มแข็ง สมดุล และยั่งยืน โดยเน้นการเกษตรกรรม และส่งเสริมกลุ่มการผลิตต่าง ๆ

**เป้าประสงค์** - เศรษฐกิจชุมชนเข้มแข็ง ยั่งยืน ประชาชนมีอาชีพเสริม พึ่งพาตนเองได้

**ตัวชี้วัดระดับเป้าประสงค์**

- จำนวนโครงการ/กิจกรรมที่ได้มีการดำเนินการ

**กลยุทธ์/แผนงานการพัฒนาและตัวชี้วัดระดับกลยุทธ์**

กลยุทธ์ /แผนงานการพัฒนา	ตัวชี้วัดระดับกลยุทธ์
๑.พัฒนาการส่งเสริม เพิ่มผลผลิตทางการเกษตร และสร้างความเข้มแข็งของวิสาหกิจชุมชนเข้มแข็ง	๑. จำนวนครัวเรือนที่ได้รับการส่งเสริมสนับสนุนด้านอาชีพ
๒.การส่งเสริมการทำเกษตรอินทรีย์	๒.จำนวนครัวเรือนที่ได้รับการส่งเสริมด้านการทำเกษตรอินทรีย์



### ความเชื่อมโยง

๑. ยุทธศาสตร์จังหวัดที่ ๑ การพัฒนาคน สังคม เศรษฐกิจ และสิ่งแวดล้อม
๒. ยุทธศาสตร์การพัฒนาขององค์กรปกครองส่วนท้องถิ่นในเขตจังหวัด ยุทธศาสตร์ที่ ๑ การพัฒนาคนและสังคมที่มีคุณภาพ

### ประเด็นยุทธศาสตร์ที่ ๖ ด้านเทคโนโลยีสารสนเทศและการศึกษา

**พันธกิจ** - พัฒนาสร้างโอกาสทางการศึกษา กระจายโอกาสทางการศึกษา โดยคำนึงถึง การสร้างความเสมอภาคและความเป็นธรรมให้เกิดขึ้นแก่ประชากรทุกกลุ่ม ซึ่งรวมถึงผู้ยากไร้ ผู้ด้อยโอกาส ผู้พิการ ผู้บกพร่องทางกายและการเรียนรู้ในพื้นที่ สร้างความเสมอภาคทางการศึกษา

- การพัฒนาการใช้เทคโนโลยีสารสนเทศเพื่อให้การศึกษาที่มีประสิทธิภาพ และก้าวทันเหตุการณ์ในยุคปัจจุบัน

**เป้าประสงค์** - สร้างโอกาสทางการศึกษา กระจายโอกาสทางการศึกษาอย่างทั่วถึงในพื้นที่

- พัฒนาการใช้เทคโนโลยีสารสนเทศเพื่อให้การศึกษาพัฒนาอย่างก้าวไกลให้มีคุณภาพและเข้าถึงทุกกลุ่มเป้าหมาย

#### **ตัวชี้วัดระดับเป้าประสงค์**

- จำนวนโครงการ/กิจกรรมที่ได้มีการดำเนินการ

#### **กลยุทธ์/แผนงานการพัฒนาและตัวชี้วัดระดับกลยุทธ์**

กลยุทธ์ /แผนงานการพัฒนา	ตัวชี้วัดระดับกลยุทธ์
๑. พัฒนาส่งเสริมการศึกษาทั้งในระบบโรงเรียนและนอกระบบโรงเรียน	๑. จำนวนโครงการที่ดำเนินการ
๒. ส่งเสริมการใช้เทคโนโลยีสารสนเทศเพื่อการศึกษา	๒. จำนวนวัสดุ/อุปกรณ์ ครุภัณฑ์ทางการศึกษา ที่ใช้สำหรับการจัดการเรียนการสอนในโรงเรียนและศูนย์พัฒนาเด็กเล็กในพื้นที่ตำบลนาดี

### ความเชื่อมโยง

๑. ยุทธศาสตร์จังหวัดที่ ๑ การพัฒนาคน สังคม เศรษฐกิจ และสิ่งแวดล้อม
๒. ยุทธศาสตร์การพัฒนาขององค์กรปกครองส่วนท้องถิ่นในเขตจังหวัด ยุทธศาสตร์ที่ ๑ การพัฒนาคนและสังคมที่มีคุณภาพ

## พันธกิจ (Mission) ขององค์การบริหารส่วนตำบลนาดี

๑. จัดให้มีและบำรุงรักษาทางบกและทางน้ำ
๒. บำรุงและส่งเสริมการประกอบอาชีพของประชาชน
๓. ส่งเสริมการศึกษา
๔. ส่งเสริมและอนุรักษ์วัฒนธรรมท้องถิ่น
๕. การทำเกษตรแบบผสมผสานและพอเพียง
๖. ส่งเสริมการสาธารณสุข

### จุดมุ่งหมายเพื่อการพัฒนา

.....

## ๑. นโยบาย

### ๑.๑ ด้านโครงสร้างพื้นฐาน

๑.๑.๑ พัฒนาและปรับปรุงถนนการคมนาคม ภายในและระหว่างหมู่บ้านให้มีถนนคอนกรีตครบทุกสาย

๑.๑.๒ ปรับปรุงและจัดให้มีแหล่งน้ำกินน้ำใช้ และแหล่งน้ำเพื่อการเกษตรให้เพียงพอแก่ความต้องการของ

ประชาชน

๑.๑.๓ ประสานงานและให้ความร่วมมือกับหน่วยงานที่เกี่ยวข้องในเรื่องการจัดทำเอกสารสิทธิให้กับราษฎรมีสิทธิในที่ทำกินอย่างถูกต้องตามกฎหมาย

๑.๑.๔ จัดให้มีการปรับปรุง ขยายเขตบริการไฟฟ้า ไฟแสงสว่าง ให้สามารถบริการได้อย่างเพียงพอ

### ๑.๒ ด้านคุณภาพชีวิตและการสาธารณสุข

๑.๒.๑ ส่งเสริมให้เด็กที่จบการศึกษาภาคบังคับให้ได้มีโอกาสศึกษาต่อและฝึกอบรมด้านวิชาชีพ

๑.๒.๒ ส่งเสริมการสนับสนุนการจัดบริการสาธารณสุขในระดับหมู่บ้าน ตามรูปแบบการสาธารณสุขมูลฐาน

๑.๒.๓ พัฒนาคุณภาพสมองของประชาชนไทย ส่งเสริมให้มีการใช้เกลือและสารไอโอดีนทุกหลังคาเรือน

### ๑.๓ ด้านการประกอบอาชีพ การมีงานทำและรายได้

๑.๓.๑ ส่งเสริมให้มีการประกอบอาชีพเสริม หรืออุตสาหกรรมและพัฒนากิจการหัตถกรรมในครัวเรือน พร้อมทั้งจัดหาตลาดรองรับผลผลิต

๑.๓.๒ ส่งเสริมการประกอบอาชีพเลี้ยง ไก่-สุกร-โค-กระบือ ไข่ใช้บริโภคและใช้งานการเกษตร

๑.๓.๓ ส่งเสริมให้มีการแปรรูปผลผลิตทางการเกษตรเพื่อเพิ่มราคาของผลิตภัณฑ์โดยจัดหาตลาด และวิทยากรอบรมให้ความรู้

๑.๓.๔ ส่งเสริมให้มีการประกอบไร่นาสวนผสม เพื่อลดอัตราเสี่ยงในการขาดทุนและตลาดที่จะรองรับ

### ๑.๔ ด้านอนุรักษ์ธรรมชาติและสิ่งแวดล้อมและวัฒนธรรม

- ๑.๔.๑ พัฒนาและปรับปรุงทรัพยากรธรรมชาติสภาพแวดล้อมให้เป็นสถานที่พักผ่อน ปลูกไม้
- ๑.๔.๒ ส่งเสริมและอนุรักษ์ประเพณี ศิลปวัฒนธรรมพื้นบ้าน เช่น ประเพณีสงกรานต์ประเพณีแห่เทียนเข้าพรรษา เป็นต้น
- ๑.๔.๓ ส่งเสริมการปลูกป่าตามสองข้างถนนลูกรัง หัวไร่ ปลายนา เพื่อเพิ่มพื้นที่ของป่าไม้

### ๑.๕ ด้านการพัฒนาและปรับปรุงสำนักงานองค์การบริหารส่วนตำบล

- ๑.๕.๑ ปรับปรุงสำนักงานองค์การบริหารส่วนตำบล เพื่อรองรับการให้บริการประชาชนอย่างมีประสิทธิภาพ
- ๑.๕.๒ ปรับปรุงการบริการประชาชนให้ได้รับความ สะดวกและรวดเร็วประหยัดเวลา เพิ่มประสิทธิภาพในการปฏิบัติงานของเจ้าหน้าที่ในการจัดเก็บภาษีอากร
- ๑.๕.๓ เร่งรัด/จัดทำแผนที่ภาษี เพื่อให้สามารถบริการประชาชนและเป็นการเพิ่มรายได้ขององค์การบริหารส่วนตำบล

## ๒. วัตถุประสงค์

- ๒.๑ เพื่อให้ประชาชนมีความเป็นอยู่และมีปัจจัยพื้นฐานในการดำรงชีวิตที่ดีขึ้น
- ๒.๒ เพื่อพัฒนาคนซึ่งเป็นปัจจัยสำคัญของการพัฒนาประเทศชาติให้มีคุณภาพและมีสุขภาพถ้วนหน้า สามารถพึ่งตนเอง ทางด้านสาธารณสุขตามวิธีการสาธารณสุขมูลฐานได้
- ๒.๓ เพื่อเพิ่มผลผลิตรายได้ และ การมีงานทำ ลดปัญหาการอพยพไปทำงานต่างจังหวัด
- ๒.๔ เพื่ออนุรักษ์ทรัพยากรธรรมชาติ ประเพณีและศิลปวัฒนธรรมที่ดีให้คงอยู่ต่อไป
- ๒.๕ เพื่อรองรับการให้บริการประชาชนอย่างมีประสิทธิภาพ

## ๓. ลำดับความสำคัญ

- ๓.๑ การคมนาคมระหว่างหมู่บ้านและภายในหมู่บ้านไม่สะดวกเนื่องจากผิวจราจรชำรุด/ถนนคอนกรีตยังไม่ครบทุกสาย
- ๓.๒ การขาดแคลนแหล่งน้ำเพื่อการเกษตร
- ๓.๓ แหล่งน้ำกินน้ำใช้ในพื้นที่ไม่เพียงพอตลอดทั้งปี ต้องหาซื้อจากหมู่บ้านอื่น
- ๓.๔ ผลผลิตทางการเกษตร ราคา รายได้ตกต่ำไม่คุ้มทุนการผลิต และไม่มีตลาดรองรับ
- ๓.๕ การบริการสาธารณสุขในหมู่บ้านไม่ต่อเนื่องเพราะ อสม.ที่ทำหน้าที่ให้บริการไม่ได้มีการอบรมอย่างต่อเนื่อง.

## พันธกิจ ( Mission)

๑. การพัฒนาท้องถิ่น โดยยึดแนวทางการมีส่วนร่วมของชุมชน และยึดถือขนบธรรมเนียมและประเพณี อันดีงามของท้องถิ่น
๒. ปรับปรุง โครงสร้างพื้นฐานให้ประชาชนในท้องถิ่นได้รับความสะดวก
๓. ส่งเสริมให้ประชาชนในท้องถิ่นมีการพัฒนาอาชีพตามศักยภาพของพื้นที่ตามแนวทางเศรษฐกิจพอเพียง
๔. ส่งเสริมการป้องกันและปราบปรามยาเสพติด และความสงบเรียบร้อย โดยประสานงานกับชุมชนและส่วนราชการที่เกี่ยวข้อง

๕. เพิ่มศักยภาพของบุคลากรในการบริหารและจัดการองค์กรอย่างมีประสิทธิภาพตามหลักธรรมาภิบาล

๖. ส่งเสริมการค้าการลงทุนและการท่องเที่ยว

๗. อนุรักษ์ ฟื้นฟูทรัพยากรธรรมชาติและสิ่งแวดล้อมเพื่อการพัฒนาอย่างยั่งยืน

#### จุดมุ่งหมาย

๑. ยกระดับการคมนาคมและสาธารณูปโภคต่าง ๆ ได้มาตรฐานเพียงพอ สะดวกรวดเร็ว
๒. ส่งเสริมความเข้มแข็งของชุมชน โดยการมีส่วนร่วมของประชาชนในทุก ๆ ด้าน
๓. ส่งเสริมอาชีพและยกระดับรายได้ให้แก่ประชาชน
๔. ส่งเสริมกิจกรรมนันทนาการและสืบสานศิลปวัฒนธรรม ภูมิปัญญาชาวบ้าน
๕. ลดภาระการขาดแคลนน้ำเพื่ออุปโภคบริโภคและเพื่อการเกษตร
๖. ส่งเสริม พัฒนา ฟื้นฟู อนุรักษ์ ทรัพยากรธรรมชาติและสิ่งแวดล้อม
๗. การส่งเสริมและพัฒนาาระบบบริหารจัดการบ้านเมืองที่ดีตามหลักธรรมาภิบาล
๘. ลดปัญหาอาเสพติดและความไม่สงบเรียบร้อยในพื้นที่
๙. การค้าการลงทุนและการท่องเที่ยวในพื้นที่มีเพิ่มมากขึ้น

#### ยุทธศาสตร์และแนวทางการพัฒนาจังหวัด

##### ๑. การพัฒนาคน สังคม เศรษฐกิจ และสิ่งแวดล้อม

- ๑.๑ ส่งเสริมการศึกษา ประเพณีและวัฒนธรรม
- ๑.๒ ส่งเสริมคุณธรรม จริยธรรม และธรรมาภิบาล
- ๑.๓ ส่งเสริมการสาธารณสุขและการจัดระบบสวัสดิการสังคมและคุ้มครองสิทธิของประชาชน
- ๑.๔ การบริหารจัดการทรัพยากรธรรมชาติและสิ่งแวดล้อมอย่างยั่งยืน
- ๑.๕ พัฒนาโครงสร้างพื้นฐานและสาธารณูปโภค
- ๑.๖ การส่งเสริมการมีอาชีพ รายได้ และความเข้มแข็งของชุมชน
- ๑.๗ ส่งเสริมความปลอดภัยในชีวิตและทรัพย์สิน ป้องกันและแก้ไขปัญหาอาเสพติด
- ๑.๘ การบูรณาการป้องกันและแก้ไขปัญหายาเสพติดและเร่งรัดช่วยเหลือผู้ประสบสาธารณภัย
- ๑.๙ ส่งเสริมสนับสนุนความเข้มแข็งครอบครัว
- ๑.๑๐ ส่งเสริมสนับสนุนการมีส่วนร่วมของประชาชน
- ๑.๑๑ ส่งเสริมและพัฒนาธุรกิจการค้า การบริการ และอุตสาหกรรม

##### ๒. การพัฒนาการผลิตทางการเกษตร

- ๒.๑ เพิ่มผลผลิตทางการเกษตร
- ๒.๒ เพิ่มสินค้าเกษตรที่ได้คุณภาพและมาตรฐานและปลอดภัย (GAP)
- ๒.๓ การสร้างมูลค่าเพิ่ม
- ๒.๔ การพัฒนาโครงสร้างพื้นฐานและศูนย์สารสนเทศข้อมูลทางการเกษตร
- ๒.๕ การบริหารจัดการองค์กรเกษตรกรให้เข้มแข็งและกินดีอยู่ดีตามแนวปรัชญาเศรษฐกิจ

พอเพียง

- ๒.๖ ส่งเสริมให้มีการใช้ปัจจัยการผลิตที่มาจากอินทรีย์ชีวภาพที่มีคุณภาพ

### ๓. การพัฒนาผ้าไหมแพรวา

- ๓.๑ การพัฒนาคุณภาพการบริหารจัดการ
- ๓.๒ ส่งเสริม สนับสนุน และพัฒนาผู้ประกอบการ
- ๓.๓ ส่งเสริมประสิทธิภาพปัจจัยการผลิตผ้าไหมแพรวาและผ้าทอพื้นเมือง
- ๓.๔ การเชื่อมโยงผ้าไหมแพรวากับการท่องเที่ยวเชิงวัฒนธรรม
- ๓.๕ ส่งเสริมมาตรฐานการผลิตและระบบควบคุมคุณภาพ
- ๓.๖ ส่งเสริมและพัฒนาสร้างเครือข่ายด้านการตลาด
- ๓.๗ การวิจัยและการพัฒนาการผลิตผ้าไหมแพรวา

### ๔. การพัฒนาการท่องเที่ยว

- ๔.๑ ส่งเสริมและพัฒนามาตรฐานด้านการค้า การบริหาร และการท่องเที่ยว
- ๔.๒ ส่งเสริมและพัฒนาธุรกิจการค้า การบริหาร และการท่องเที่ยว
- ๔.๓ ส่งเสริมและพัฒนาผู้ประกอบการด้านการค้า การบริหาร และการท่องเที่ยว
- ๔.๔ จัดตั้งและพัฒนาศูนย์บริการข้อมูลเศรษฐกิจการค้าและการท่องเที่ยว
- ๔.๕ ส่งเสริมการมีส่วนร่วมของภาครัฐ เอกชน ชุมชนและองค์กรปกครองส่วนท้องถิ่นในการพัฒนาการค้า การบริหาร และการท่องเที่ยว
- ๔.๖ ส่งเสริมพัฒนาบุคลากรด้านการท่องเที่ยวให้มีความพร้อมในการให้บริการ

### ยุทธศาสตร์การพัฒนาขององค์กรปกครองส่วนท้องถิ่นในเขตจังหวัด

#### ๑. การพัฒนาคนและสังคมที่มีคุณภาพเพื่อรองรับการก้าวเข้าสู่ประชาคมอาเซียน

- ๑.๑ ส่งเสริมการศึกษาและกระบวนการเรียนรู้ตลอดชีวิต
- ๑.๒ ส่งเสริมคุณธรรม จริยธรรมและธรรมาภิบาล
- ๑.๓ ส่งเสริมการสาธารณสุขและการจัดระบบสวัสดิการสังคมและคุ้มครองสิทธิประโยชน์ของประชาชน
- ๑.๔ ส่งเสริมการพัฒนาเด็กและเยาวชนให้เป็นพลเมืองที่มีคุณภาพ
- ๑.๕ การเสริมสร้างศักยภาพและโอกาสของผู้สูงอายุคนพิการและผู้ด้อยโอกาส
- ๑.๖ สนับสนุนบทบาทของสตรีในท้องถิ่นในการมีส่วนร่วมพัฒนาท้องถิ่น
- ๑.๗ การส่งเสริมการมีอาชีพรายได้ และความเข้มแข็งชุมชน
- ๑.๘ การส่งเสริมความปลอดภัยในชีวิตและทรัพย์สิน การป้องกันและแก้ไขปัญหาสุขภาพจิต
- ๑.๙ ส่งเสริมสนับสนุนความเข้มแข็งครอบครัว
- ๑.๑๐ ส่งเสริมสนับสนุนการมีส่วนร่วมของประชาชน
- ๑.๑๑ สร้างความเข้มแข็งของระบบตรวจสอบการทุจริตและประพฤติมิชอบ
- ๑.๑๒ การป้องกันและปราบปรามการทุจริต
- ๑.๑๓ การเพิ่มประสิทธิภาพเจ้าหน้าที่ของรัฐในการให้บริการภาครัฐ
- ๑.๑๔ ส่งเสริมสนับสนุนประชาธิปไตยภาคพลเมือง การพัฒนาศักยภาพผู้นำชุมชน
- ๑.๑๕ ส่งเสริมการป้องกันและบรรเทาสาธารณภัย
- ๑.๑๖ การบูรณาการป้องกันและแก้ไขปัญหาสาธารณภัยและเร่งรัดช่วยเหลือฟื้นฟูผู้ประสบภัย
- ๑.๑๗ ลดอุบัติเหตุและความสูญเสียจากอุบัติเหตุจราจรให้เหลือน้อยที่สุด
- ๑.๑๘ การรักษาความสงบเรียบร้อยในพื้นที่
- ๑.๑๙ ส่งเสริมการศึกษา การฝึกอบรมพัฒนาอาชีพ รองรับการค้าสู่ประชาคมอาเซียน
- ๑.๒๐ ส่งเสริมการวิจัยและพัฒนา

## ๒. การพัฒนาการผลิตอาหารคุณภาพ ด้วยการเกษตรที่ดี

- ๒.๑ เพิ่มผลผลิตทางการเกษตร
- ๒.๒ เพิ่มสินค้าเกษตรที่ได้คุณภาพและมาตรฐานและปลอดภัย (GAP)
- ๒.๓ การสร้างมูลค่าเพิ่ม
- ๒.๔ การพัฒนาโครงสร้างพื้นฐานและศูนย์สารสนเทศข้อมูลทางการเกษตร
- ๒.๕ การบริหารจัดการองค์กรเกษตรกรให้เข้มแข็งและกินดีอยู่ดีตามแนวปรัชญาเศรษฐกิจ

พอเพียง

- ๒.๖ ส่งเสริมให้มีการใช้ปัจจัยการผลิตที่มาจากอินทรีย์ชีวภาพที่มีคุณภาพ
- ๒.๗ การพัฒนาแหล่งน้ำเพื่อการเกษตร
- ๒.๘ ส่งเสริมวิจัยและพัฒนา

## ๓. การพัฒนาไหมแพรวาและส่งเสริม ศิลปะ วัฒนธรรม จารีตประเพณี และภูมิปัญญาท้องถิ่น

- ๓.๑ การพัฒนาคุณภาพการบริหารจัดการ
- ๓.๒ ส่งเสริมสนับสนุนและพัฒนาผู้ผลิต/ผู้ประกอบการ
- ๓.๓ ส่งเสริมสนับสนุนและพัฒนาประสิทธิภาพปัจจัยการผลิตผ้าไหมแพรวาและผ้าทอพื้นเมือง
- ๓.๔ การเชื่อมโยงไหมแพรวากับการท่องเที่ยวเชิงวัฒนธรรม
- ๓.๕ ส่งเสริมมาตรฐานการผลิตและระบบควบคุมคุณภาพ
- ๓.๖ ส่งเสริมและเพิ่มช่องทางการตลาดระหว่างภูมิภาคและระหว่างประเทศ
- ๓.๗ การวิจัยการผลิตการตลาดผ้าไหมแพรวา
- ๓.๘ ส่งเสริมศิลปะ วัฒนธรรมภูมิปัญญาท้องถิ่น
- ๓.๙ ส่งเสริมการลงทุนเศรษฐกิจสร้างสรรค์
- ๓.๑๐ ส่งเสริมและต่อยอดจุดเด่นผลิตภัณฑ์ท้องถิ่น
- ๓.๑๑ เสริมสร้างอาชีพ ผลิตภัณฑ์และบริการด้านวัฒนธรรมท้องถิ่นให้เป็นวัฒนธรรมสร้างสรรค์
- ๓.๑๒ พัฒนาแหล่งเรียนรู้ทางวัฒนธรรมและการนันทนาการ
- ๓.๑๓ ส่งเสริมวิจัยและพัฒนา

## ๔. การพัฒนาเศรษฐกิจและการท่องเที่ยว

- ๔.๑ ส่งเสริมและพัฒนาแหล่งท่องเที่ยวให้ได้มาตรฐาน
- ๔.๒ เสริมสร้างขีดความสามารถของผู้ประกอบการและบุคลากรให้มีศักยภาพ
- ๔.๓ ส่งเสริมและพัฒนาธุรกิจการค้า การบริการ และอุตสาหกรรม
- ๔.๔ พัฒนาระบบเทคโนโลยีสารสนเทศ และฐานข้อมูลด้านการท่องเที่ยว
- ๔.๕ การพัฒนาความเข้มแข็งวิสาหกิจชุมชน
- ๔.๖ ส่งเสริมและเพิ่มช่องทางการท่องเที่ยวเชื่อมโยงระหว่างภูมิภาคและระหว่างประเทศ
- ๔.๗ การพัฒนาปัจจัยการสนับสนุนและสร้างความเข้มแข็งของผู้ประกอบการ
- ๔.๘ ส่งเสริมการมีส่วนร่วมของภาครัฐ เอกชน ชุมชนและองค์กรปกครองส่วนท้องถิ่นในการ

พัฒนาด้านบริการและการท่องเที่ยว

๔.๙ ส่งเสริมการท่องเที่ยวและวิถีชีวิตอันดีงามของประชาชนในท้องถิ่นทุกประเภท เช่นการท่องเที่ยวเชิงวัฒนธรรม เชิงนิเวศน์ เชิงสุขภาพฯ

๔.๑๐ การพัฒนาข้อมูลสารสนเทศ การประชาสัมพันธ์ และการให้บริการ

๔.๑๑ ส่งเสริมงานประเพณีและวัฒนธรรมท้องถิ่น

๔.๑๒ ส่งเสริมพัฒนาความมั่นคงด้านปัจจัยการผลิต ส่งเสริมความมั่นคงในพื้นที่ทำกิน และเพิ่มศักยภาพการเข้าถึงแหล่งเงินทุน

## ๕. การพัฒนาโครงสร้างพื้นฐาน

- ๕.๑ พัฒนาการคมนาคมและการขนส่ง
- ๕.๒ พัฒนาด้านสาธารณูปโภคและสาธารณูปการ
- ๕.๓ พัฒนาด้านผังเมือง
- ๕.๔ พัฒนาระบบการจัดการน้ำ
- ๕.๕ พัฒนาระบบพลังงาน
- ๕.๖ พัฒนาระบบกำจัดขยะ
- ๕.๗ พัฒนาระบบสื่อสาร
- ๕.๘ ส่งเสริมวิจัยและพัฒนา

## ๖. การอนุรักษ์ทรัพยากรธรรมชาติและสิ่งแวดล้อม

- ๖.๑ ส่งเสริมให้ชุมชนมีส่วนร่วมในการบริหารจัดการทรัพยากรธรรมชาติและสิ่งแวดล้อมอย่างยั่งยืน
- ๖.๒ เสริมสร้างประสิทธิภาพการบริหารจัดการสิ่งแวดล้อม ภายใต้การมีส่วนร่วมของทุกภาคส่วน
- ๖.๓ ส่งเสริมองค์การปกครองส่วนท้องถิ่นมีศักยภาพในการบริหารจัดการสิ่งแวดล้อมอย่างสมดุลและยั่งยืนสอดคล้องกับสภาพพื้นที่และวิถีชุมชน
- ๖.๔ ส่งเสริมการบริหารจัดการป่าแบบกลุ่มป่าชุมชน อุทยานแห่งชาติ เขตรักษาพันธุ์สัตว์ป่า สนับสนุนจัดการอย่างมีส่วนร่วม
- ๖.๕ เสริมสร้างระบบบำบัดน้ำเสีย การจัดการระบบกำจัดขยะ ของเสียอันตราย มลพิษทางอากาศโดยวิธีที่เป็นมิตรกับสิ่งแวดล้อม
- ๖.๖ เพิ่มขีดความสามารถขององค์กรปกครองส่วนท้องถิ่นในการจัดการขยะมูลฝอยและการจัดการน้ำเสียชุมชน
- ๖.๗ สนับสนุนการจัดการทรัพยากรธรรมชาติเพื่อให้เกิดความมั่นคงทางอาหาร
- ๖.๘ ส่งเสริมวิจัยและพัฒนา

## ยุทธศาสตร์และแนวทางการพัฒนาอำเภออย่างตลาด

### ๑. การพัฒนาการผลิตอาหารคุณภาพ ด้วยการเกษตรที่ดี

- ๑.๑ เพิ่มผลผลิตทางการเกษตร
- ๑.๒ พัฒนาคุณภาพสินค้าทางการเกษตร
- ๑.๓ ส่งเสริมศักยภาพและขีดความสามารถในการเพิ่มผลผลิตและการแปรรูปสินค้าทางการเกษตร
- ๑.๔ การพัฒนาโครงสร้างพื้นฐานทางการเกษตร
- ๑.๕ การบริหารจัดการองค์กรเกษตรกรให้เข้มแข็งและยั่งยืนตามแนวทางปรัชญาเศรษฐกิจพอเพียง
- ๑.๖ ส่งเสริมการตลาดและการขายผลผลิตและอาหารทางการเกษตร
- ๑.๗ ส่งเสริมการเกษตรอินทรีย์และเศรษฐกิจพอเพียง
- ๑.๘ ส่งเสริมให้มีการแปรรูปผลผลิตด้านการเกษตร เพื่อเพิ่มมูลค่าการผลิตและรวมกลุ่มในรูปแบบสหกรณ์จำหน่ายผลผลิตทั้งในและนอกพื้นที่

### ๒. การพัฒนาการท่องเที่ยวเชิงเกษตร

- ๒.๑ การพัฒนาแหล่งท่องเที่ยวเชิงเกษตร
- ๒.๒ ส่งเสริมและพัฒนาธุรกิจด้านการท่องเที่ยวเชิงเกษตร

- ๒.๓ การบริหารจัดการและเชื่อมโยงองค์กรและผู้ประกอบการด้านการท่องเที่ยวเชิงเกษตร
- ๒.๔ ส่งเสริมการมีส่วนร่วมของภาครัฐ เอกชน ชุมชน องค์กรปกครองส่วนท้องถิ่น ในการพัฒนา ด้านการค้า การบริการและการท่องเที่ยวเชิงเกษตร
- ๒.๕ ส่งเสริมสนับสนุนให้ชุมชนท้องถิ่นเจ้าของทรัพยากรแหล่งท่องเที่ยวเป็นเจ้าภาพเรียนรู้ในการบริหารจัดการและรักษาสิ่งแวดล้อมและกระจายสู่ชุมชนอย่างยั่งยืน

### ๓. การพัฒนาคนและสังคมที่มีคุณภาพ

- ๓.๑ เสริมสร้างความเข้มแข็งของหมู่บ้าน/ชุมชน
- ๓.๒ ส่งเสริมวิถีชีวิตเศรษฐกิจพอเพียง
- ๓.๓ พัฒนาคุณภาพชีวิตครัวเรือนยากจน
- ๓.๔ บริหารจัดการทรัพยากรธรรมชาติและสิ่งแวดล้อมชุมชนที่ยั่งยืน
- ๓.๕ การป้องกันและแก้ไขปัญหาเสพติด
- ๓.๖ การพัฒนาโครงสร้างพื้นฐานและสาธารณูปโภค
- ๓.๗ ส่งเสริมการสนับสนุนและการมีส่วนร่วมของประชาชนเพื่อเสริมสร้างความเข้มแข็งของชุมชน
- ๓.๘ ส่งเสริมสถาบันครอบครัว
- ๓.๙ จัดระบบสวัสดิการชุมชน
- ๓.๑๐ ส่งเสริมการกีฬาและอนุรักษ์วัฒนธรรมของท้องถิ่น

## วิสัยทัศน์และยุทธศาสตร์กลุ่มจังหวัดภาคตะวันออกเฉียงเหนือตอนกลาง กลุ่มที่ ๓

(ขอนแก่น กาฬสินธุ์ มหาสารคาม และ ร้อยเอ็ด)

### ๑ วิสัยทัศน์

กาฬสินธุ์เมืองน่าอยู่ แหล่งผลิตอาหารปลอดภัย และพลังงานทดแทน

ผ้าไหมแพรวาสู่สากล แหล่งท่องเที่ยวเชิงอนุรักษ์และวัฒนธรรม

### ๒ ประเด็นยุทธศาสตร์/กลยุทธ์ การพัฒนา

#### ประเด็นยุทธศาสตร์ที่ ๑ การพัฒนาการผลิตทางการเกษตรและพลังงานทดแทน

กลยุทธ์

- เพิ่มผลผลิตทางการเกษตร
- การพัฒนาความสามารถในการผลิต การจัดการสินค้าการเกษตร
- การสร้างมูลค่าเพิ่มของสินค้าเกษตร
- ส่งเสริมการใช้พลังงานทดแทนให้กับเกษตรกรเพื่อลดต้นทุนค่าใช้จ่าย
- การพัฒนาโครงสร้างพื้นฐานและศูนย์สารสนเทศข้อมูลทางการเกษตร
- การบริหารจัดการองค์กรเกษตรกรและเครือข่ายให้เข้มแข็งและกินดีอยู่ดีมีรายได้เพิ่มขึ้น

ตามแนวปรัชญาเศรษฐกิจพอเพียง

- ส่งเสริมให้มีการใช้ปัจจัยการผลิตที่มาจากอินทรีย์ชีวภาพที่มีคุณภาพ
- ความมั่นคงด้านอาหารและการตลาด
- ส่งเสริมช่องทางการตลาดสินค้าการเกษตร
- การบริหารจัดการเขตเกษตรเศรษฐกิจสำหรับสินค้าเกษตรที่สำคัญ



**ประเด็นยุทธศาสตร์ที่ ๒** การพัฒนาผ้าไหมแพรวา ผลิตภัณฑ์ OTOP และการท่องเที่ยว  
กลยุทธ์

- ส่งเสริมสนับสนุนและพัฒนาผู้ผลิต/ผู้ประกอบการและเครือข่าย
- ส่งเสริมสนับสนุนและพัฒนาประสิทธิภาพปัจจัยการผลิตผ้าไหมแพรวาและผลิตภัณฑ์ OTOP
- การเชื่อมโยงผ้าไหมแพรวาและผลิตภัณฑ์ OTOP กับการท่องเที่ยวเชิงวัฒนธรรม
- ส่งเสริมมาตรฐานการผลิตและระบบควบคุมคุณภาพ
- ส่งเสริมและพัฒนาแหล่งท่องเที่ยวให้ได้มาตรฐาน
- เสริมสร้างขีดความสามารถของผู้ประกอบการและบุคลากรให้มีศักยภาพ
- ส่งเสริมการท่องเที่ยวในทุกประเภท เช่น การท่องเที่ยวเชิงอนุรักษ์ เชิงวัฒนธรรม เชิงนิเวศน์

**ประเด็นยุทธศาสตร์ที่ ๓** การพัฒนาคน และสังคมเพื่อยกระดับคุณภาพชีวิต

กลยุทธ์

- ส่งเสริมสนับสนุนความเข้มแข็งของสถาบันครอบครัว
- ส่งเสริมการศึกษาและพัฒนาแหล่งเรียนรู้ พัฒนามาตรฐานกระบวนการจัดการเรียนการสอน
- ส่งเสริมการสาธารณสุขและการจัดระบบสวัสดิการสังคมและคุ้มครองสิทธิของประชาชน
- พัฒนาโครงสร้างพื้นฐาน ระบบโลจิสติก และเทคโนโลยีสารสนเทศ
- การส่งเสริมสนับสนุนด้านการพัฒนาอาชีพรายได้ และความเข้มแข็งของชุมชน
- ส่งเสริมความปลอดภัยในชีวิตและทรัพย์สินป้องกันและแก้ไขปัญหาเสพติด
- ส่งเสริมและพัฒนาธุรกิจการค้า การบริการ และอุตสาหกรรม
- ส่งเสริมคุณธรรม จริยธรรม และธรรมาภิบาล

**ประเด็นยุทธศาสตร์ที่ ๔** การบริหารจัดการทรัพยากรธรรมชาติและสิ่งแวดล้อมอย่างมีประสิทธิภาพ

กลยุทธ์

- การอนุรักษ์และฟื้นฟูแหล่งทรัพยากรธรรมชาติ
- การควบคุมป้องกันปัญหามลพิษสิ่งแวดล้อม
- การส่งเสริมสนับสนุนการมีส่วนร่วมของทุกภาคส่วนเพื่อการบริหารจัดการทรัพยากรธรรมชาติ
- การเตรียมความพร้อม เพื่อรับมือความเสี่ยงจากการเปลี่ยนแปลง สภาพภูมิอากาศ

### สรุปยุทธศาสตร์และแนวทางการพัฒนาองค์การบริหารส่วนตำบล

**๔.๑ วิสัยทัศน์การพัฒนา** : การคมนาคมสะดวก เศรษฐกิจดี มีความรู้ทันสมัย ก้าวไกลทางวัฒนธรรม เลิศล้ำทางการศึกษา พัฒนาเกษตรผสมผสาน

#### **๔.๒ ยุทธศาสตร์การพัฒนา**

๑. ด้านการบริหารการปกครอง ความมั่นคง การอำนวยการ ความยุติธรรม
๒. ด้านทรัพยากรมนุษย์และสิ่งแวดล้อม
๓. ด้านผังเมืองและการใช้ที่ดินเพื่อการเกษตร
๔. ด้านการสร้างเสริมความเข้มแข็งของชุมชนและการพัฒนาที่ยั่งยืน
๕. ด้านเศรษฐกิจฐานราก
๖. ด้านเทคโนโลยีสารสนเทศและการศึกษา

### ๔.๓ แนวทางการพัฒนาท้องถิ่น

#### การพัฒนาจากปัญหา

สภาพปัญหาต่าง ๆ ขององค์การบริหารส่วนตำบลนาดี ดังนี้

#### ปัญหาเกี่ยวกับการบริหารงานทั่วไป

๑. สภาพการบริหารบุคคลขาดประสิทธิภาพ ความไม่ต่อเนื่องของการจัดหาบุคคล
๒. ขาดเครื่องมือ วัสดุครุภัณฑ์ที่จำเป็นในการบรรเทาสาธารณภัยและการบริหารกิจการของ อบต.
๓. การจัดสรรงบประมาณสัดส่วนไม่เพียงพอและตรงตามความต้องการของท้องถิ่นใน
๔. สภาพการเจริญเติบโต ปัญหาของชุมชนสวนทางกับการจัดสรรงบประมาณ

#### ปัญหาเกี่ยวกับการพัฒนาเศรษฐกิจ

๑. ราษฎรขาดการรวมกลุ่มกันอย่างเข้มแข็ง
๒. ชุมชนขาดการวางแผน

#### ปัญหาเกี่ยวกับการพัฒนาสังคม

๑. ปัญหาความเสี่ยงที่อาจเกิดโรคติดต่อ เช่น ไข้เลือดออก โรคพิษสุนัขบ้า
๒. ปัญหาเรื่องยาเสพติดที่มีอยู่บ้าง
๓. ปัญหาเรื่องความสะอาดและความเป็นระเบียบเรียบร้อยของท้องถิ่น

#### ปัญหาเกี่ยวกับการพัฒนาโครงสร้างพื้นฐาน

๑. ถนนหนทางชำรุด เป็นหลุมเป็นบ่อไม่ได้มาตรฐาน
๒. ปัญหาเกี่ยวกับร่องระบายน้ำไม่เพียงพอ
๓. ไฟฟ้าสว่างสาธารณะยังไม่ทั่วถึงทุกจุด
๔. ปัญหาระบบประปายังไม่ทั่วถึงและไม่สะดวกและไม่ได้มาตรฐานพอ

#### ปัญหาด้านแหล่งน้ำ

๑. ขาดแหล่งน้ำที่ใช้ในการจัดทำระบบชลประทานทุกขนาดเพื่อการเกษตร
๒. ขาดแหล่งน้ำเก็บกักน้ำเพื่อใช้ในหน้าแล้ง

#### ปัญหาด้านสาธารณสุข

๑. ความไม่ต่อเนื่องในการวางแผน ปฏิบัติอย่างจริงจัง
๒. บุคลากร เครื่องมือไม่เพียงพอในการต่อการให้บริการ

#### ปัญหาเกี่ยวกับการพัฒนาทางการเมืองการบริหาร

๑. ปัญหาเรื่องการรับรู้ข่าวสารทางราชของประชาชน
๒. ปัญหาเรื่องการพัฒนาประสิทธิภาพของบุคลากร
๓. ปัญหาเรื่องการจัดทำข้อมูล ทะเบียนทรัพย์สินเพื่อใช้ในการจัดเก็บรายได้ของ อบต.
๔. ปัญหาเรื่องขาดวัสดุ – ครุภัณฑ์ในการปฏิบัติงาน
๕. ปัญหาเรื่องประชาชนขาดความรู้ความเข้าใจในการปฏิบัติงานของ อบต.

#### ปัญหาด้านการศึกษา ศาสนาและวัฒนธรรม

๑. วัสดุ-อุปกรณ์ในการจัดการศึกษาไม่เพียงพอ
๒. หน่วยงานที่จัดการศึกษาขาดการประสานกับองค์กรปกครองส่วนท้องถิ่น

#### ปัญหาด้านทรัพยากรธรรมชาติและสิ่งแวดล้อม

๑. ชุมชนขาดจิตสำนึกที่ดีต่อการอนุรักษ์ทรัพยากรธรรมชาติและสิ่งแวดล้อม
๒. ความเจริญเติบโตทางการเกษตรสร้างมลภาวะ

## แนวทางการพัฒนาท้องถิ่น (พ.ศ.๒๕๖๖-๒๕๗๐)

### **๑. วัตถุประสงค์ของการวางแผนพัฒนาองค์การบริหารส่วนตำบลนาดี**

- เพื่อแสดงความสัมพันธ์เชื่อมโยงและสอดคล้องกันระหว่างแผนยุทธศาสตร์การพัฒนา และการจัดทำงบประมาณประจำปี
- เพื่อแสดงแนวทางการพัฒนาในช่วงสามปีที่มีความสอดคล้องและสามารถสนองต่อยุทธศาสตร์การพัฒนาอย่างมีประสิทธิภาพ
- เพื่อเป็นการจัดเตรียมโครงการพัฒนาต่างๆให้อยู่ในลักษณะที่พร้อมจะบรรจุในงบประมาณประจำปี และนำไปปฏิบัติได้ทันทีเมื่อได้รับงบประมาณ

ดังนั้นองค์การบริหารส่วนตำบลนาดีได้ดำเนินการวางแผนพัฒนาสามปีโดยมีวัตถุประสงค์ พัฒนาท้องถิ่นส่วนใหญ่ครอบคลุมไปทุกแผนสาขาการพัฒนาทุกแผนงานและโครงการ เช่น การปรับปรุงสภาพแวดล้อมในท้องถิ่นให้เกิดความสะอาด สวยงามเป็นระเบียบเรียบร้อย ความปลอดภัยในชีวิตและทรัพย์สิน การให้การบริการด้านสาธารณูปโภค เช่น ถนนหนทาง ไฟฟ้าอาคารและสาธารณะ รวมทั้งการปรับปรุงระบบงานและการพัฒนาบุคลากรที่จะปฏิบัติงานเพื่อการบริการประชาชนและพัฒนาท้องถิ่นให้เจริญก้าวหน้ายิ่งขึ้น

### **๒. วัตถุประสงค์และเป้าหมายของสาขาการพัฒนา**

#### **จุดมุ่งหมายขององค์การบริหารส่วนตำบลนาดี**

#### **๒.๑ กรอบยุทธศาสตร์การพัฒนาตามแผนพัฒนาเศรษฐกิจและสังคมแห่งชาติ ฉบับที่ ๑๒**

๑. สร้างสังคมเป็นธรรมและเป็นสังคมที่มีคุณภาพ ทุกคนมีความมั่นคงในชีวิต ได้รับการคุ้มครองทางสังคมที่มีคุณภาพอย่างทั่วถึงและเท่าเทียม มีโอกาสเข้าถึงทรัพยากรและกระบวนการยุติธรรมอย่างเสมอภาค ทุกภาคส่วนได้รับการเสริมพลังให้สามารถมีส่วนร่วมในกระบวนการพัฒนา ภายใต้ระบบบริหารจัดการภาครัฐที่โปร่งใส เป็นธรรม

๒. พัฒนาคุณภาพคนไทยให้มีคุณธรรม เรียนรู้ตลอดชีวิต มีทักษะและการดำรงชีวิตอย่างเหมาะสมในแต่ละช่วงวัย สถาบันทางสังคมและชุมชนท้องถิ่นมีความเข้มแข็ง สามารถปรับตัวรู้เท่าทันกับการเปลี่ยนแปลง

๓. พัฒนาฐานการผลิตและบริการให้เข้มแข็งและมีคุณภาพบนฐานความรู้ ความคิด สร้างสรรค์ และภูมิปัญญา สร้างความมั่นคงด้านอาหารและพลังงาน ปรับโครงสร้างการผลิตและการบริโภคให้เป็นมิตรกับสิ่งแวดล้อม พร้อมสร้างความเชื่อมโยงกับประเทศในภูมิภาคเพื่อความมั่นคงทางเศรษฐกิจและ สังคม

๔. สร้างความมั่นคงของฐานทรัพยากรธรรมชาติและสิ่งแวดล้อม สนับสนุนการมีส่วนร่วมของชุมชน รวมทั้งสร้างภูมิคุ้มกันเพื่อรองรับผลกระทบจากการเปลี่ยนแปลงสภาพภูมิอากาศและภัยพิบัติทางธรรมชาติ

#### **๒.๒ นโยบายกรมส่งเสริมการปกครองท้องถิ่นที่วางกรอบไว้**

๑. บ้านเมืองน่าอยู่ เชิดชูคุณธรรม และประโยชน์สุขของประชาชน

๒. ส่งเสริมให้องค์กรปกครองส่วนท้องถิ่นมีความเข้มแข็ง มีการบริหารจัดการที่ตอบสนองความต้องการของประชาชนในท้องถิ่น และมีการบูรณาการแก้ไขปัญหาและพัฒนาท้องถิ่นได้อย่างมีประสิทธิภาพ

๓. พัฒนาระบบการกำกับดูแลภาคประชาชนต่อองค์กรปกครองส่วนท้องถิ่นโดยให้ประชาชนมีส่วนร่วมมากขึ้น

๔. สร้างกลไกตรวจสอบความโปร่งใสในการบริหารจัดการองค์กรปกครองส่วนท้องถิ่น

### ๒.๓ นโยบายกรมการปกครอง

๑. ส่งเสริมเศรษฐกิจชุมชน
๒. ส่งเสริมการปกครองท้องถิ่นก้าวหน้า
๓. การพัฒนาแบบแผนวิถีชีวิต/และระบบประชาธิปไตย
๔. อำนวยความเป็นธรรมและเป็นที่พึ่งของประชาชน

### ๒.๔ วิสัยทัศน์ยุทธศาสตร์และแนวทางการพัฒนาจังหวัดกาฬสินธุ์

๑. การเสริมสร้างการเพิ่มประสิทธิภาพการบริหารจัดการการพัฒนาแบบบูรณาการ
๒. การพัฒนาและเพิ่มขีดความสามารถในการท่องเที่ยว
๓. การเพิ่มขีดความสามารถในการแข่งขันด้านการเกษตรและเกษตรอุตสาหกรรม
๔. การเสริมสร้างรากฐานทางเศรษฐกิจและสังคมไปสู่เมืองน่าอยู่

### ๒.๕ ยุทธศาสตร์และแนวทางการพัฒนาของอำเภอยางตลาด

๑. ส่งเสริมให้ประชาชนมีความรู้ มีงานทำ และมีรายได้ในการครองชีพ
๒. สนับสนุนผู้ประกอบการที่มาลงทุนในท้องถิ่นโดยเฉพาะอุตสาหกรรมเกษตร
๓. ให้ประชาชนมีความรู้ มีงานทำ รายได้เพียงพอต่อการครองชีพ
๔. ให้มีการพัฒนาด้านแหล่งท่องเที่ยวเพื่อเป็นฐานในการเปิดทางไปสู่ประตูอินโดจีน

### ๒.๖ ยุทธศาสตร์และแนวทางการพัฒนาขององค์การบริหารส่วนตำบลนาดี

#### ๑. ด้านการบริหารการปกครอง ความมั่นคง การอำนวยการ ความยุติธรรม

- ๑.๑ แนวทางการพัฒนาองค์กรและบุคลากรในท้องถิ่นและการบริหารจัดการบ้านเมืองที่ดี
- ๑.๒ แนวทางการรักษาความสงบภายใน

#### ๒. ด้านทรัพยากรมนุษย์และสิ่งแวดล้อม

- ๒.๑ แนวทางการพัฒนาภูมิปัญญาท้องถิ่นและการนำมาใช้ประโยชน์
- ๒.๒ แนวทางการพัฒนาด้านสาธารณสุข
- ๒.๓ แนวทางการพัฒนาด้านสังคม
- ๒.๔ แนวทางการพัฒนาด้านการจัดความยากจน
- ๒.๕ แนวทางการพัฒนาด้านสิ่งแวดล้อม

#### ๓. ด้านผังเมืองและการใช้ที่ดินเพื่อการเกษตร

- ๓.๑ พัฒนาการผังเมืองบริหารจัดการที่ดิน
- ๓.๒ แนวทางการพัฒนาด้านแหล่งน้ำ
- ๓.๓ การพัฒนาการเกษตรแบบบูรณาการ

#### ๔. ด้านการสร้างความเข้มแข็งของชุมชนและการพัฒนาที่ยั่งยืน

- ๔.๑ แนวทางการพัฒนาโครงสร้างพื้นฐาน การปรับปรุงบำรุงรักษาถนน สะพาน ทางเท้า ท่อระบายน้ำ
- ๔.๒ แนวทางการพัฒนาด้านจิตใจและคุณธรรม
- ๔.๓ แนวทางการพัฒนาด้านการสร้างชุมชนปลอดภัยและอาชญากรรม

#### ๕. ด้านเศรษฐกิจฐานราก

- ๕.๑ แนวทางการพัฒนาและส่งเสริมการพัฒนาอาชีพให้แก่ประชาชน
- ๕.๒ แนวทางการพัฒนาส่งเสริมเศรษฐกิจแบบพอเพียง

## ๖. ด้านเทคโนโลยีสารสนเทศและการศึกษา

๖.๑ แนวทางการพัฒนาระบบการศึกษา

๖.๒ แนวทางการพัฒนาระบบสารสนเทศและการกระจายข้อมูลข่าวสาร

### การวิเคราะห์ศักยภาพการพัฒนาท้องถิ่น สภาพปัญหา ความต้องการ นโยบายและศักยภาพ

.....

#### ๑. สภาพปัญหา

##### ๑.๑ ปัญหาโครงสร้างพื้นฐาน (ปัญหาคมนาคม) น้ำ ไฟฟ้า ความปลอดภัย

๑.๑.๑ การคมนาคมระหว่างหมู่บ้านไม่สะดวก คือ หมู่ ๑ - ๙

๑.๑.๒ แหล่งน้ำเพื่อการเกษตรมีไม่เพียงพอ คือ หมู่ที่ ๑ - ๙

๑.๑.๓ ประชาชนไม่มีเอกสารสิทธิ์ครอบครองในที่ดินทำกินเป็นของตนเอง คือ หมู่ที่ ๖,๗,๘,๙

๑.๑.๔ น้ำท่วมพื้นที่ทำเกษตรเป็นบางปี คือ หมู่ ๑,๒,๓,๔,๕,๖

##### ๑.๒ ปัญหาคุณภาพชีวิต (ปัญหาด้านสุขภาพ การศึกษา การอนุรักษ์ทรัพยากรธรรมชาติและสิ่งแวดล้อม)

๑.๒.๑ ปัญหาขยะ มลภาวะและสิ่งแวดล้อม

๑.๒.๒ ประชาชนจบการศึกษาค้นคว้าได้เรียนต่อหรือฝึกงานด้านอาชีพ

##### ๑.๓ ปัญหารายได้ของประชาชน (ปัญหาด้านการผลิตและการตลาด การอาชีพ)

๑.๓.๑ ผลผลิตทางการเกษตรและราคาตกต่ำไม่คุ้มทุนการผลิต และไม่มีตลาดรองรับผลผลิตที่แน่นอน

๑.๓.๒ ไม่มีแหล่งเงินทุนเพียงพอในการลงทุนประกอบอาชีพ

๑.๓.๓ ประชาชนไม่มีการรวมกลุ่มอาชีพอย่างเข้มแข็ง

#### ๒. ความต้องการของประชาชน

##### ๒.๑ ด้านโครงสร้างพื้นฐาน

๒.๑.๑ มีการคมนาคมระหว่างหมู่บ้านมีความสะดวก มีถนนคอนกรีตครบทุกสาย

๒.๑.๒ มีแหล่งน้ำเพื่อการเกษตรเพียงพอทั้งฤดูฝนและฤดูแล้ง

๒.๑.๓ มีเอกสารสิทธิ์ในที่ทำกินของตนเองเพื่อใช้เป็นหลักทรัพย์ในการหาเงินทุนในการประกอบอาชีพการเกษตรและอื่น ๆ

##### ๒.๒ ด้านการพัฒนาคุณภาพชีวิต

๒.๒.๑ มีบริการสาธารณสุขในหมู่บ้านครอบคลุมและต่อเนื่อง

๒.๒.๒ มีการรณรงค์ตรวจรักษาโรคที่เป็นอันตรายต่อเนื้อทุกปี

๒.๒.๓ อบรมและส่งเสริมการประกอบอาชีพเพื่อเสริมรายได้หลังฤดูการทำไร่ พร้อมทั้งหาตลาดรองรับผลผลิต

๒.๒.๔ สนับสนุน / ส่งเสริมการศึกษาขั้นพื้นฐานที่จำเป็นให้กับเด็ก เยาวชนและประชาชน

### ๓. ศักยภาพของชุมชนและพื้นที่

๑.สภาพภูมิประเทศส่วนใหญ่เป็นที่ลุ่มนาตอน เหมาะแก่การเพาะปลูกพืชทางการเกษตรกรรม ทำไร่ ทำนา

๒.ทรัพยากรธรรมชาติ ยังไม่สามารถนำมาพัฒนาเป็นการอุตสาหกรรมได้

#### การวิเคราะห์ข้อมูลในด้านต่างๆ (SWOT Analysis)

วิเคราะห์ข้อมูลด้านเศรษฐกิจ	
จุดแข็ง (Strength)	โอกาส(Opportunity)
<ol style="list-style-type: none"> <li>1. มีพื้นที่การเกษตร</li> <li>2. มีแหล่งน้ำชลประทานที่สามารถส่งน้ำเพื่อการเกษตร</li> <li>3. สภาพพื้นที่เอื้อต่อการประกอบอาชีพเกษตร</li> <li>4. มีแหล่งผลิตสินค้าเกษตรที่สำคัญ เช่น ข้าว มันสำปะหลัง และโค</li> <li>5. มีการปลูกไม้ผลเช่น มะม่วงตามฤดูกาล</li> <li>6. มีการจัดตั้งกลุ่มเกษตรกร</li> <li>7. หน่วยงานราชการมีการประสานงานที่เข้มแข็ง</li> <li>8. เกษตรกรและกลุ่มเกษตรกรมีความเข้มแข็งมีวิถีชีวิตแบบเกษตรกรและใช้ภูมิปัญญาท้องถิ่น</li> </ol>	<ol style="list-style-type: none"> <li>1. นโยบายของรัฐเอื้อต่อภาคการเกษตร ส่งเสริมการเกษตร</li> <li>2. รัฐบาลมีการส่งเสริมภูมิปัญญาท้องถิ่น</li> <li>3. มีตลาดกลางในการรับซื้อ</li> <li>4. ราคาผลผลิตทางการเกษตรมีแนวโน้มสูงซึ่ง</li> <li>5. มีแนวโน้มความต้องการเกี่ยวกับสินค้าหรือผลผลิตทางการเกษตรมากขึ้น เช่น มะม่วงตามฤดูกาล สูงขึ้น</li> <li>6. ความต้องการของตลาดมีแนวโน้มสูงขึ้น</li> </ol>
จุดอ่อน ( Weakness)	ภาวะคุกคาม (Threat)
<ol style="list-style-type: none"> <li>1. พื้นที่การเกษตรในบางส่วนระบบชลประทานในการทำการเกษตรยังไม่ทั่วถึง</li> <li>2. ดินมีความอุดมสมบูรณ์ต่ำ</li> <li>3. สินค้าการเกษตรที่จำหน่ายเป็นวัตถุดิบมีราคาต่ำ</li> <li>4. แหล่งน้ำธรรมชาติเสื่อมโทรม</li> <li>5. ผลผลิตขาดคุณภาพ มีสารพิษตกค้าง</li> <li>6. การเพาะปลูกเปลี่ยนแปลงไปตามราคาสินค้าอย่างไร้ทิศทางขาดการวางแผน</li> <li>7. ปริมาณผลผลิตต่อไร่อยู่ในระดับต่ำ เช่นมันสำปะหลัง</li> <li>8. เกษตรกร ขาดทักษะ เทคโนโลยีการผลิตที่ดีเพื่อเพิ่มผลผลิตทางการเกษตร</li> </ol>	<ol style="list-style-type: none"> <li>1. ราคาผลผลิตทางการเกษตรมีราคาที่ไม่แน่นอนและขึ้นอยู่กับพ่อค้าคนกลาง</li> <li>2. ภัยธรรมชาติและสภาพแวดล้อมมีการเปลี่ยนแปลง</li> <li>3. ภาวะเศรษฐกิจโลกมีการเปลี่ยนแปลงทำให้ต้นทุนการผลิตสูงขึ้น</li> <li>4. ภัยคุกคามด้านโรคทางการเกษตร โรคพืชและแมลงต่างๆส่งผลกระทบต่อการผลิตและคุณภาพผลผลิต</li> <li>5. การเมืองที่ไม่แน่นอนและยังมีความขัดแย้งทางการเมือง</li> </ol>

<b>วิเคราะห์ข้อมูลด้านสังคม</b>	
<b>จุดแข็ง (Strength)</b>	<b>โอกาส(Opportunity)</b>
<ol style="list-style-type: none"> <li>1. มีการจัดระบบการศึกษา ประกอบด้วย การศึกษาในระบบ การศึกษานอกระบบ การศึกษาเด็กก่อนวัยเรียน</li> <li>2. ครอบครัวให้ความสำคัญกับการศึกษา</li> <li>3. มีวัฒนธรรมท้องถิ่นเป็นของตัวเอง</li> <li>4. มีคมนาคมเชื่อมโยงทุกหมู่บ้านสะดวกในการเดินทาง</li> <li>5. มีการประชุมสัมมนาแสดงความคิดเห็นมีการมีส่วนร่วม</li> <li>6. มีศาสนาเป็นที่ยึดเหนี่ยวจิตใจ</li> <li>7. มีภูมิปัญญาท้องถิ่นที่เข้มแข็ง สามารถสร้างองค์ความรู้</li> <li>8. มีสถาบันการศึกษา และสถานอนามัยครอบคลุมในพื้นที่</li> <li>9. มีหน่วยกู้ชีพนำส่งผู้ป่วยไปยังสถานพยาบาล</li> <li>10. มีบุคลากรที่มีความรู้ในด้านสวัสดิการสังคม พร้อมขับเคลื่อนและบูรณาการ</li> </ol>	<ol style="list-style-type: none"> <li>1. ตำบลนาเชือกอยู่ในกลุ่มที่มีความเข้มแข็งทางการศึกษา</li> <li>2. รัฐบาลมีนโยบายส่งเสริมการศึกษา วัฒนธรรม ภูมิปัญญาท้องถิ่น</li> <li>3. มีการกำหนดหน้าที่เกี่ยวกับการบริการสาธารณะ</li> <li>4. มีองค์กรที่ให้บริการสาธารณะเพื่อสร้างความเข้มแข็งในงานสังคม</li> <li>5. มีการสนับสนุนการเกษตรทำให้แรงงานคืนถิ่น</li> <li>6. มีการถ่ายโอนภารกิจในด้านต่างๆ</li> <li>7. มีการสนับสนุนงบประมาณจากทางภาครัฐเกี่ยวกับการบริการสังคม</li> <li>8. มีกฎหมายการกระจายอำนาจให้ อปท.บริหารจัดการในด้านต่างๆรวมทั้งสังคม</li> <li>9. มีงบประมาณสนับสนุนทางภาครัฐในด้านสาธารณสุข</li> <li>10. มีนโยบายที่เอื้อต่อการจัดสวัสดิการสังคม</li> </ol>
<b>จุดอ่อน ( Weakness)</b>	<b>ภาวะคุกคาม (Threat)</b>
<ol style="list-style-type: none"> <li>1. ปัญหาครอบครัวส่งผลต่อชุมชนและสังคม</li> <li>2. เด็กขาดการเอาใจใส่จากผู้ปกครองเพราะต้องไปทำงานต่างถิ่น</li> <li>3. ขาดการต่อยอดภูมิปัญญาท้องถิ่นและองค์ความรู้ท้องถิ่น</li> <li>4. ขาดแหล่งเรียนรู้พื้นที่แสดงออกอย่างสร้างสรรค์</li> <li>5. การประชาสัมพันธ์ไม่ทั่วถึงทำให้ประชาชนขาดความเข้าใจ</li> <li>6. การบูรณาการของทุกภาคส่วนในด้านครอบครัวและสังคมไม่มีความต่อเนื่อง</li> <li>7. การจัดสวัสดิการ อุปกรณ์ที่ทันสมัยและบุคลากรมีไม่เพียงพอ</li> <li>8. การสนับสนุนและพัฒนาศักยภาพในด้านสังคม</li> </ol>	<ol style="list-style-type: none"> <li>1. รายได้ของประชาชนทำให้ไม่สามารถส่งบุตรหลานเรียนต่อในระดับสูง</li> <li>2. ค่านิยมในการส่งบุตรหลานเข้าเรียนในสถานศึกษาที่มีชื่อเสียง</li> <li>3. การเปลี่ยนแปลงนโยบายทางการศึกษาของรัฐบาลทำให้การจัดการศึกษาเปลี่ยนแปลงบ่อย</li> <li>4. อิทธิพลของวัฒนธรรมต่างชาติเข้ามาทำลายวัฒนธรรมท้องถิ่น</li> <li>5. ประชาชนมีความแตกความสามัคคี</li> <li>6. ภาวะเศรษฐกิจตกต่ำหรือชłodตัวทำให้คนเห็นแก่ประโยชน์ส่วนตนมากกว่าส่วนรวม</li> <li>7. ปัญหาสังคม ความยากจน อาชญากรรม ปัญหายาเสพติดและปัญหาสุขภาพ</li> <li>8. พฤติกรรมการบริโภคไม่เอื้อต่อการสร้างสุขภาพ</li> </ol>

วิเคราะห์ข้อมูลด้านทรัพยากรธรรมชาติและสิ่งแวดล้อม	
จุดแข็ง (Strength)	โอกาส (Opportunity)
<ol style="list-style-type: none"> <li>1. มีทรัพยากรทางน้ำที่เอื้อต่อการเกษตร</li> <li>2. มีทรัพยากรป่าไม้จำนวน 3 แห่ง</li> <li>3. มีทรัพยากรดินที่เอื้อต่อการเกษตร</li> <li>4. มีสภาพภูมิอากาศที่เอื้ออำนวยต่อการทำการเกษตร</li> </ol>	<ol style="list-style-type: none"> <li>1. นโยบายรัฐเอื้อต่อการสนับสนุนส่งเสริมและอนุรักษ์ทรัพยากรธรรมชาติ</li> <li>2. มีหน่วยงานทางภาครัฐให้การสนับสนุนในการช่วยเหลือด้านต่างๆ</li> <li>3. ประชาชนในพื้นที่ให้ความสำคัญต่อการอนุรักษ์</li> <li>4. มีการใช้ภูมิปัญญาท้องถิ่นในการบริหารจัดการอนุรักษ์</li> </ol>
จุดอ่อน (Weakness)	ภาวะคุกคาม (Threat)
<ol style="list-style-type: none"> <li>1. พื้นที่การเกษตรในบางส่วนทรัพยากรน้ำในการทำการเกษตรยังไม่ทั่วถึง</li> <li>2. ดินมีความอุดมสมบูรณ์ต่ำ</li> <li>3. แหล่งน้ำธรรมชาติเสื่อมโทรม</li> <li>4. มีสารพิษตกค้างในดิน</li> <li>5. ทรัพยากรป่าไม้มีจำนวนน้อย</li> </ol>	<ol style="list-style-type: none"> <li>1. ภัยธรรมชาติและสภาพแวดล้อมมีการเปลี่ยนแปลง</li> <li>2. มีการลักลอบตัดต้นไม้</li> <li>3. มีการใช้สารเคมีมากขึ้น</li> <li>4. การเมืองที่ไม่แน่นอนและยังมีความขัดแย้งทางการเมืองทำให้ไม่เห็นความสำคัญต่อการพัฒนาและการอนุรักษ์</li> </ol>

วิเคราะห์ข้อมูลด้านความมั่นคงและความสงบเรียบร้อย	
จุดแข็ง (Strength)	โอกาส(Opportunity)
<ol style="list-style-type: none"> <li>1. มีการจัดระบบการมีส่วนร่วมในการจัดระเบียบภายในหมู่บ้าน การจัดประชุมประชาคมคัดกรองสอดส่องและมีการเข้าร่วมเวรยามหมู่บ้าน</li> <li>2. มีสถาบันที่ให้ความรู้เกี่ยวกับการจัดระเบียบสังคม</li> <li>3. ครอบครัวให้ความสำคัญกับความสงบเรียบร้อย</li> <li>4. มีวัฒนธรรมท้องถิ่นที่เป็นเครื่องมือในการบริหารกำกับดูแล</li> <li>5. มีการประชุมสัมมนาแสดงความคิดเห็นมีการมีส่วนร่วม</li> <li>6. มีศาสนาเป็นที่ยึดเหนี่ยวจิตใจ</li> <li>7. มีภูมิปัญญาท้องถิ่นที่เข้มแข็ง สามารถสร้างองค์ความรู้</li> <li>8. มีบุคลากรเพียงพอต่อการให้ความรู้และการเข้าควบคุม</li> </ol>	<ol style="list-style-type: none"> <li>1. ตำบลนาเชือกอยู่ในกลุ่มที่มีความเข้มแข็งทางด้านการมีส่วนร่วมในการจัดระเบียบสังคม</li> <li>2. รัฐบาลมีนโยบายส่งเสริมการจัดระเบียบสังคมและความมั่นคง</li> <li>3. มีองค์กรที่ให้บริการสาธารณะเพื่อสร้างความเข้มแข็งในงานสังคม</li> <li>4. มีการสนับสนุนจากหน่วยงานอื่นเพื่อการจัดระเบียบสังคม</li> <li>5. มีการถ่ายโอนภารกิจในด้านต่างๆ</li> <li>6. มีการสนับสนุนงบประมาณจากทางภาครัฐเกี่ยวกับการบริการสังคมและความมั่นคง</li> <li>7. มีงบประมาณสนับสนุนทางภาครัฐในด้านความมั่นคงและความสงบเรียบร้อย</li> </ol>



จุดอ่อน ( Weakness)	ภาวะคุกคาม (Threat)
<ol style="list-style-type: none"> <li>1. ปัญหาครอบครัวส่งผลต่อชุมชนและสังคม</li> <li>2. เด็กขาดการเอาใจใส่จากผู้ปกครองเพราะต้องไปทำงานต่างถิ่น</li> <li>3. ขาดการต่อยอดภูมิปัญญาท้องถิ่นและองค์ความรู้ท้องถิ่น</li> <li>4. ขาดแหล่งเรียนรู้พื้นที่แสดงออกอย่างสร้างสรรค์</li> <li>5. ประชาชนขาดจิตสำนึกความมั่นคงและการจัดระเบียบสังคม</li> <li>6. การบูรณาการของทุกภาคส่วนในด้านครอบครัวและสังคมไม่มีความต่อเนื่อง</li> <li>7. การสนับสนุนและพัฒนาศักยภาพในด้านสังคมไม่เพียงพอ</li> </ol>	<ol style="list-style-type: none"> <li>1. รายได้ของประชาชนทำเป็นต้นเหตุการฉ้อโกง ความไม่สงบและปัญหาเสพติด</li> <li>2. ค่านิยมในการทำให้เป็นปัญหาความมั่นคง</li> <li>3. การเปลี่ยนแปลงนโยบายทางด้านความมั่นคงทำให้ไม่สามารถดำเนินการต่อได้</li> <li>4. ประชาชนมีความแตกความสามัคคี</li> <li>5. ภาวะเศรษฐกิจตกต่ำหรือชะลอเป็นสาเหตุปัญหาความมั่นคง</li> <li>6. ปัญหาสังคม ความยากจน อาชญากรรม ปัญหาเสพติดและปัญหาสุขภาพ</li> <li>7. สื่อให้ความสนใจเรื่องคุณธรรม จริยธรรม น้อยเกินไป</li> </ol>

### การวิเคราะห์ศักยภาพขององค์การบริหารส่วนตำบลนาดี (SWOT ANALYSIS)

#### การวิเคราะห์ปัจจัยภายใน

##### ๑. จุดแข็ง

๑. ศักยภาพของผู้นำชุมชน ผู้นำชุมชนของทุกหมู่บ้านมีศักยภาพเพียงพอในการรับทราบข้อมูลข่าวสาร มีส่วนร่วมในการแสดงความคิดเห็นเป็นเกี่ยวกับการบริหารงานขององค์กรทำให้เกิดการตรวจสอบจากประชาคมตำบล

๒. ความร่วมแรงร่วมใจของชุมชนในการจัดงานต่าง ๆ โดยมีศูนย์รวมจิตใจอยู่ที่วัด เช่น การจัดประเพณีสงกรานต์และงานวันผู้สูงอายุ

๓. สถานที่ตั้งมีเส้นทางคมนาคมผ่านหลายสาย องค์การบริหารส่วนตำบลนาดี มีสภาพภูมิประเทศส่วนใหญ่เป็นที่ราบลุ่มเหมาะแก่การเพาะปลูก พืชทางการเกษตรกรรมทำนาและเลี้ยงสัตว์ และเป็นเส้นทางผ่านไปได้หลายอำเภอ เช่น อำเภอกมลาไสย อำเภอน้อยชัย

##### ๒. จุดอ่อน

๑. ประชาชนยังไม่ให้ความร่วมมือในการพัฒนาเท่าที่ควร

๒. ประชาชนไม่มีเอกสารสิทธิ์ในที่ดินทำกินเป็นของตนเอง

๓. ประชาชนส่วนมากขาดการรวมกลุ่มกันให้เข้มแข็ง ทำให้ขาดโอกาสในการได้รับงบประมาณอุดหนุนจากหน่วยงานของรัฐ

๔. ผลผลิตทางการเกษตรราคาต่ำ

## การวิเคราะห์ปัจจัยภายนอก

### ๑. โอกาส

๑. แนวนโยบายการช่วยเหลือจากหน่วยงานของรัฐในหลายโครงการ เช่น การรับจดทะเบียนคนยากจนและปัญหาสังคมแบบบูรณาการที่ใช้เป็นข้อมูลสำหรับนำไปแก้ปัญหาในภาพรวม

๒. มีพื้นที่ติดกับชุมชนเมือง เช่น อำเภอยางตลาด จังหวัดกาฬสินธุ์ทำให้ประชาชนได้รับรู้ข่าวสารที่ทันสมัยและรวดเร็ว

### ๒. อุปสรรค

๑. ภัยธรรมชาติ ได้แก่ น้ำท่วม ทำให้พืชผลทางการเกษตรที่เพาะปลูกไว้ได้รับความเสียหาย

๒. การรับเอาวัฒนธรรมจากชุมชนในเมืองและเมืองหลวงเข้ามาใช้ในการดำรงชีวิตมากขึ้น เช่น การเห็นแก่ตัวมากขึ้น การเอาวัดเอาเปรียบผู้อื่น

๓. การถูกเอาวัดเอาเปรียบจากพ่อค้าคนกลาง และกลุ่มนายทุน

ส่วนที่ ๓  
การนำแผนพัฒนาท้องถิ่นไปสู่การปฏิบัติ

๑ .ยุทธศาสตร์การพัฒนาและแผนงาน

ที่	ยุทธศาสตร์	ด้าน	แผนงาน	หน่วยงาน รับผิดชอบ	หน่วยงาน สนับสนุน
๑	ด้านการบริหารการปกครอง ความมั่นคง การอำนวยความสะดวก ความยุติธรรม	๑.๑ แนวทางการพัฒนาองค์กรและบุคลากรในท้องถิ่นและการบริหารจัดการบ้านเมืองที่ดี	แผนงานบริหารทั่วไป	สำนักปลัด กองคลัง กองช่าง กองการศึกษา	-
		๑.๒ แนวทางการรักษาความสงบภายใน	แผนงานการรักษาความสงบภายใน	สำนักปลัด	กองคลัง กองช่าง
๒	ด้านทรัพยากรมนุษย์และสิ่งแวดล้อม	๒.๑ แนวทางการพัฒนา ด้านสาธารณสุข	แผนงานสาธารณสุข	สำนักปลัด กองการศึกษา	กองคลัง กองช่าง
		๒.๒ แนวทางการพัฒนา ด้านสังคม	แผนงานสร้างความเข้มแข็งของชุมชน	สำนักปลัด กองการศึกษา	กองคลัง กองช่าง
		๒.๓ แนวทางการพัฒนาด้านศาสนา ประเพณี และวัฒนธรรม	แผนงานการศาสนา วัฒนธรรม และนันทนาการ	สำนักปลัด กองการศึกษา	กองคลัง กองช่าง
		๒.๔ แนวทางการพัฒนาด้านสิ่งแวดล้อม	แผนงานสร้างความเข้มแข็งของชุมชน	สำนักปลัด กองคลัง กองช่าง	-

ที่	ยุทธศาสตร์	ด้าน	แผนงาน	หน่วยงาน รับผิดชอบ	หน่วยงาน สนับสนุน
๓	ด้านผังเมืองและการใช้ที่ดิน เพื่อการเกษตร	๓.๑ การพัฒนาผังเมืองและการ ใช้ที่ดินเพื่อการเกษตร	แผนงานการเกษตร	สำนักปลัด	กองคลัง กองช่าง กองการศึกษา
		๓.๒ แนวทางการพัฒนาด้าน แหล่งน้ำ	แผนงานการเกษตร	กองช่าง	สำนักปลัด กองคลัง กองการศึกษา
		๓.๓ การพัฒนาการ เกษตรแบบ บูรณาการ	แผนงานการเกษตร	กองช่าง	สำนักปลัด กองคลัง กองการศึกษา
๔	ด้านการสร้างความเข้มแข็ง ของชุมชนและการพัฒนา ที่ยั่งยืน	๔.๑ แนวทางการพัฒนา โครงสร้างพื้นฐาน การปรับปรุง บำรุงรักษาถนน สะพาน ทางเท้า ท่อระบายน้ำ	แผนงานอุตสาหกรรม และการโยธา	กองช่าง	สำนักปลัด กองคลัง กองการศึกษา
		๔.๒ แนวทางการพัฒนาด้าน การสร้างชุมชนปลอดภัยเสถียร และอาชญากรรม	แผนงานการรักษา ความสงบภายใน	สำนักปลัด	กองคลัง กองช่าง กองการศึกษา
๕	ด้านเศรษฐกิจฐานราก	๕.๑ แนวทางการพัฒนาและ ส่งเสริมการพัฒนาอาชีพให้แก่ ประชาชน	แผนงานสร้างความ เข้มแข็งของชุมชน	สำนักปลัด กองช่าง	กองคลัง กองการศึกษา
๖	ด้านเทคโนโลยีสารสนเทศและ การศึกษา	๖.๑ แนวทางการพัฒนาการศึกษา	แผนงานการศึกษา	กองการศึกษา	สำนักปลัด กองคลัง กองช่าง
		๖.๒ แนวทางพัฒนาระบบสาร สนเทศและการกระจายข้อมูล ข่าวสาร	แผนงานบริหารงาน ทั่วไป	สำนักปลัด กองคลัง กองช่าง กองการศึกษา	-

## แผนพัฒนาจังหวัดกาฬสินธุ์

**๓.๑ วิสัยทัศน์จังหวัด :** “กาฬสินธุ์เมืองอาหารปลอดภัย ภูมิปัญญาวิถีถิ่นไทย นำอาศัย ท่องเที่ยว และลงทุน”

### ๓.๒ พันธกิจ :

๑) ผลักดันให้จังหวัดกาฬสินธุ์เป็นแหล่งผลิต แปรรูป อาหารปลอดภัยแบบครบวงจร โดยเน้นการพัฒนา

การผลิตข้าว GAP ข้าวอินทรีย์ ข้าว GI และการผลิตอาหารตามมาตรฐาน KS

๒) เพิ่มศักยภาพการผลิตพืชเศรษฐกิจ (ข้าว มันสำปะหลัง และอ้อย) โดยเน้นกระบวนการผลิต การแปรรูปและการส่งออก เพื่อเพิ่มมูลค่า

๓) ส่งเสริมและพัฒนาศักยภาพผลิตภัณฑ์จากภูมิปัญญาท้องถิ่น โดยเน้นการใช้นวัตกรรมเชิงสร้างสรรค์

ให้ได้มาตรฐานและแข่งขันได้

๔) พัฒนาศักยภาพของจังหวัด ทั้งทางด้านโครงสร้างพื้นฐาน ระบบสาธารณสุข กระบวนการจัดการด้านการศึกษา และการพัฒนาคุณภาพระบบสาธารณสุข เพื่อก้าวไปสู่การเป็นเมือง นำอาศัย นำท่องเที่ยวและนำลงทุน ตามวาระจังหวัด ในการพัฒนาสู่เมืองแห่ง “สุข สวย รวย ดี”

๕) ส่งเสริมการบริหารจัดการภาครัฐตามหลักธรรมาภิบาล โดยเน้นการมีส่วนร่วมของภาคประชาชน

๖) สร้างสังคมแห่งความมั่นคงและปลอดภัย เพื่อความปลอดภัยในชีวิตและทรัพย์สินของประชาชน

### ๓.๓ เป้าประสงค์รวม

๑) ผลิตภัณฑ์มวลรวมของจังหวัด GPP เพิ่มขึ้นร้อยละ ๒ ต่อปี

๒) ประชาชนมีคุณภาพชีวิตที่ดีตามเกณฑ์ความจำเป็นพื้นฐาน (จปฐ.) อย่างน้อยร้อยละ ๙๐ ของจำนวนตัวชี้วัด

### ๓.๔ ประเด็นยุทธศาสตร์การพัฒนาจังหวัด

๑) ส่งเสริมและพัฒนาการผลิต การแปรรูป อาหารปลอดภัย และพืชเศรษฐกิจหลักแบบครบวงจร

๒) ยกกระดับผลิตภัณฑ์จากภูมิปัญญาท้องถิ่นด้วยนวัตกรรม ให้ได้มาตรฐานและแข่งขันได้

๓) พัฒนาศักยภาพของจังหวัด ให้เป็นเมืองนำอาศัย นำท่องเที่ยว และนำลงทุน

๔) พัฒนาการบริหารจัดการภาครัฐตามหลักธรรมาภิบาล

๕) สร้างสังคมแห่งความมั่นคงและปลอดภัย

### ๓.๕ ยุทธศาสตร์การพัฒนาจังหวัด/เป้าประสงค์/ตัวชี้วัดและค่าเป้าหมาย/กลยุทธ์การพัฒนา

๑) ประเด็นยุทธศาสตร์ที่ ๑ : ส่งเสริมและพัฒนาการผลิต การแปรรูป อาหารปลอดภัย และพืชเศรษฐกิจหลักแบบครบวงจร

#### ๑.๑) เป้าประสงค์

มูลค่าที่เพิ่มขึ้นของการผลิตอาหารปลอดภัย

#### ๑.๒) ตัวชี้วัดและค่าเป้าหมาย

(๑) ร้อยละของจำนวนแปลง/ฟาร์มที่ได้รับการรับรองมาตรฐาน GAP (ร้อยละ ๖๐ ต่อปี) จากจำนวนแปลงฟาร์มที่ได้รับการตรวจรับรอง

(๒) ร้อยละที่เพิ่มขึ้นของผลผลิตข้าวปลอดภัยและข้าวอินทรีย์ (ร้อยละ ๕ ต่อปี)

(๓) ร้อยละของเกษตรกรผู้ผลิตสินค้าได้รับการรับรองมาตรฐานอาหารปลอดภัยจังหวัดกาฬสินธุ์ (KS) เพิ่มขึ้น (ร้อยละ ๑๐ ต่อปี)

(๔) ร้อยละที่เพิ่มขึ้นของมูลค่าการจำหน่ายพืชเศรษฐกิจหลัก (ร้อยละ ๑ ต่อปี)

**๑.๓) กลยุทธ์**

- (๑) ส่งเสริมการพัฒนาพื้นที่เกษตรปลอดภัย เกษตรอินทรีย์
- (๒) เพิ่มประสิทธิภาพการผลิต การแปรรูปอาหารปลอดภัยให้ได้มาตรฐาน
- (๓) ยกระดับคุณภาพและมาตรฐานของกลุ่มผู้ผลิตอาหารปลอดภัยแบบครบวงจร
- (๔) ส่งเสริมและสนับสนุนความเข้มแข็งของภาคการตลาด เพื่อสร้างความยั่งยืน และแข่งขันได้ของสินค้าอาหารปลอดภัย
- (๕) พัฒนาคูณภาพการผลิตพืชเศรษฐกิจหลักเพื่อเพิ่มมูลค่า

**๒) ประเด็นยุทธศาสตร์ที่ ๒ : ยกระดับผลิตภัณฑ์จากภูมิปัญญาท้องถิ่นด้วยนวัตกรรม ให้ได้มาตรฐานและแข่งขันได้**

**๒.๑) เป้าประสงค์**

มูลค่าที่เพิ่มขึ้นของผลิตภัณฑ์จากภูมิปัญญาท้องถิ่น

**๒.๒) ตัวชี้วัดและค่าเป้าหมาย**

- (๑) ร้อยละที่เพิ่มขึ้นของการจำหน่ายผ้าไหมแพรวา (ร้อยละ ๕ ต่อปี)
- (๒) ร้อยละที่เพิ่มขึ้นของการจำหน่ายสินค้า OTOP และผลิตภัณฑ์ชุมชน (ร้อยละ ๑๒ ต่อปี)

**๒.๓) กลยุทธ์**

- (๑) วิจัยและพัฒนานวัตกรรมการผลิตและการแปรรูปเพื่อเพิ่มมูลค่าและคุณค่าให้แก่ผลิตภัณฑ์จากภูมิปัญญาท้องถิ่น เช่น ผ้าไหมแพรวา ผลิตภัณฑ์ชุมชน และสินค้า OTOP
- (๒) ส่งเสริมเศรษฐกิจฐานรากให้มีความเข้มแข็ง และยกระดับศักยภาพผู้ประกอบการ SMEs และ Startup จากภูมิปัญญาท้องถิ่น
- (๓) พัฒนาและเชื่อมโยงกลุ่มเครือข่ายเกษตรกร ผู้ผลิต ผู้ประกอบการ ให้มีความเข้มแข็งและมีเอกภาพ เพื่อสร้างอำนาจต่อรองทางการตลาด
- (๔) เพิ่มศักยภาพการบูรณาการของหน่วยงานภาครัฐในการส่งเสริมและพัฒนากระบวนการผลิต การแปรรูป การจำหน่าย ผ้าไหมแพรวา สินค้า OTOP และผลิตภัณฑ์ชุมชน ให้ได้มาตรฐานแบบครบวงจร

**๓) ประเด็นยุทธศาสตร์ที่ ๓ : พัฒนาศักยภาพของจังหวัด ให้เป็นเมืองน่าอาศัย น่าท่องเที่ยว และน่าลงทุน**

**๓.๑) เป้าประสงค์**

ประชาชนมีคุณภาพชีวิตที่ดีขึ้น

**๓.๒) ตัวชี้วัดและค่าเป้าหมาย**

- (๑) จำนวนถนนที่เชื่อมโยง การค้า การขนส่ง ได้รับการก่อสร้าง ปรับปรุง และพัฒนา (๕ สายต่อปี)
- (๒) ร้อยละเฉลี่ยถ่วงน้ำหนักของประชาชนชาวกาฬสินธุ์ทุกช่วงวัยที่ได้รับบริการและการดูแล (ร้อยละ ๘๐ ต่อปี)
- (๓) ร้อยละของผู้ที่อยู่อาศัยได้รับการจัดสวัสดิการอย่างทั่วถึง (ร้อยละ ๘๐ ต่อปี)
- (๔) ร้อยละของหมู่บ้านชุมชนที่ผ่านเกณฑ์ชุมชนเข้มแข็ง (ร้อยละ ๘๐)
- (๕) ร้อยละที่เพิ่มขึ้นของพื้นที่ที่มีสภาพเป็นป่า (ร้อยละ ๑ ต่อปี)
- (๖) ร้อยละของหมู่บ้าน/ชุมชน ที่มีการจัดตั้ง “จุดรวบรวมขยะอันตราย” (ร้อยละ ๑๐๐ ต่อปี)
- (๗) ร้อยละที่เพิ่มขึ้นของค่าเฉลี่ย O-NET มัธยมศึกษาปีที่ ๓ (ร้อยละ ๑ ต่อปี)
- (๘) ร้อยละที่เพิ่มขึ้นของรายได้จากการท่องเที่ยว (ร้อยละ ๒ ต่อปี)

**๓.๓) กลยุทธ์**

(๑) พัฒนาโครงสร้างพื้นฐาน ระบบสาธารณูปโภค และการบริหารจัดการน้ำ เพื่อสนับสนุน การขับเคลื่อนวาระจังหวัดให้เป็นเมืองน่าอาศัย น่าท่องเที่ยว และน่าลงทุน

(๒) เสริมสร้างและพัฒนาศักยภาพพหุมนุษย์ทุกช่วงวัย การดูแลผู้ด้อยโอกาส ตามกรอบกิจกรรม ๓ ดี (คนดี รายได้ดี สุขภาพดี)

(๓) สนับสนุนการเพิ่มประสิทธิภาพการจัดการคุณภาพสิ่งแวดล้อมเชิงพื้นที่ การเพิ่มพื้นที่สีเขียว และการบูรณาการการจัดการขยะอย่างถูกสุขอนามัย

(๔) พัฒนาสังคมแห่งการเรียนรู้และยกระดับผลสัมฤทธิ์ทางการศึกษา

(๕) ส่งเสริมและสนับสนุนการท่องเที่ยวเชิงวัฒนธรรม การท่องเที่ยวยุคก่อนประวัติศาสตร์ และการท่องเที่ยวเชิงเกษตร

**๔) ประเด็นยุทธศาสตร์ที่ ๔ : พัฒนาการบริหารจัดการภาครัฐตามหลักธรรมาภิบาล****๔.๑) เป้าประสงค์**

ประชาชนมีความพึงพอใจต่อการบริการของหน่วยงานภาครัฐ

**๔.๒) ตัวชี้วัดและค่าเป้าหมาย**

(๑) ร้อยละของข้อร้องเรียนจากศูนย์ดำรงธรรมที่ได้รับการแก้ไขเป็นที่ยุติ (ร้อยละ ๘๐ ต่อปี)

(๒) ร้อยละความพึงพอใจของผู้รับบริการหน่วยงานภาครัฐ (ร้อยละ ๘๐ ต่อปี)

(๓) การบริหารจัดการของหน่วยงานภาครัฐที่มีผลการดำเนินงานในรูปแบบประชารัฐ ที่เป็นรูปธรรมอย่างน้อย ๕ เรื่องต่อปี

(๔) ร้อยละของคุณธรรมและความโปร่งใสการดำเนินงานของหน่วยงานภาครัฐ (ร้อยละ ๘๐ ต่อปี)

**๔.๓) กลยุทธ์**

(๑) เพิ่มประสิทธิภาพ/คุณภาพในการบริหารจัดการองค์การภาครัฐตามหลักธรรมาภิบาล โดยเน้นการมีส่วนร่วมของประชาชน

(๒) ส่งเสริมความร่วมมือการพัฒนาด้วยกลไกประชารัฐ

(๓) พัฒนาระบบฐานข้อมูลและระบบสารสนเทศของหน่วยงานภาครัฐ และการเชื่อมโยงข้อมูล ด้านการค้า การลงทุน การท่องเที่ยวให้ได้มาตรฐาน เพื่อให้ประชาชนสามารถเข้าถึงได้ อย่างสะดวกรวดเร็ว

**๕) ประเด็นยุทธศาสตร์ที่ ๕ : สร้างสังคมแห่งความมั่นคงและปลอดภัย****๕.๑) เป้าประสงค์**

ประชาชนมีความปลอดภัยในชีวิตและทรัพย์สินเพิ่มขึ้น

**๕.๒) ตัวชี้วัดและค่าเป้าหมาย**

(๑) สถิติการจับกุมผู้กระทำความผิดในคดี ๓ กลุ่ม ค่าเป้าหมาย (ร้อยละ ๖๐ ต่อปี)

(๒) อัตราผู้เสียชีวิตต่ออุบัติเหตุจราจรทางบกต่อประชากรแสนคน (ร้อยละ ๑ ต่อปี)

(๓) ระดับความสำเร็จในการแก้ไขปัญหาเสพติด (ระดับ ๔)

(๔) ร้อยละของหมู่บ้าน/ชุมชน ที่ผ่านเกณฑ์หมู่บ้าน/ชุมชนสีขาว (สถานะ ก =ปลอดภัยเสพติด) (ร้อยละ ๕๐ ต่อปี)

**๕.๓) กลยุทธ์**

(๑) เสริมสร้างความมั่นคงภายในและการรักษาความปลอดภัยในชีวิตและทรัพย์สิน

(๒) ส่งเสริมการมีส่วนร่วมของทุกภาคส่วนในการแก้ปัญหาสังคม

(๓) ยกระดับมาตรการการแก้ปัญหาอาเสพติด

## ยุทธศาสตร์ (Strategy)

### ๑. ด้านการบริหารการปกครอง ความมั่นคง การอำนวยความสะดวก ความยุติธรรม

๑.๑ แนวทางการพัฒนาองค์กรและบุคลากรในท้องถิ่นและการบริหารจัดการบ้านเมืองที่ดี

๑.๒ แนวทางการรักษาความสงบภายใน

#### ความเชื่อมโยง

ยุทธศาสตร์จังหวัดที่ ๕ การรักษาความมั่นคงภายใน การพัฒนาระบบบริหาร ภายใต้การบริหารกิจการบ้านเมืองที่ดี

ยุทธศาสตร์การพัฒนาขององค์กรปกครองส่วนท้องถิ่นในเขตจังหวัด ยุทธศาสตร์ที่ ๗ การรักษาความมั่นคงภายในและพัฒนาระบบบริหารภายใต้การบริหารงานกิจการบ้านเมืองที่ดี

### ๒. ด้านทรัพยากรมนุษย์และสิ่งแวดล้อม

๒.๑ แนวทางการพัฒนา ด้านสาธารณสุข

๒.๒ แนวทางการพัฒนา ด้านสังคม

๒.๓ แนวทางการพัฒนาด้านศาสนา ประเพณี และวัฒนธรรม

๒.๔ แนวทางการพัฒนาด้านสิ่งแวดล้อม

#### ความเชื่อมโยง

ยุทธศาสตร์จังหวัดที่ ๕ การรักษาความมั่นคงภายใน การพัฒนาระบบบริหาร ภายใต้การบริหารกิจการบ้านเมืองที่ดี

ยุทธศาสตร์การพัฒนาขององค์กรปกครองส่วนท้องถิ่นในเขตจังหวัด ยุทธศาสตร์ที่ ๖ การอนุรักษ์ธรรมชาติและสิ่งแวดล้อม

### ๓. ด้านผังเมืองและการใช้ที่ดินเพื่อการเกษตร

๓.๑ การพัฒนาผังเมืองและการใช้ที่ดินเพื่อการเกษตร

๓.๒ แนวทางการพัฒนาด้านแหล่งน้ำ

๓.๓ การพัฒนาการเกษตรแบบบูรณาการ

#### ความเชื่อมโยง

ยุทธศาสตร์จังหวัดที่ ๓ ส่งเสริมการพัฒนาเกษตรปลอดภัย

ยุทธศาสตร์การพัฒนาขององค์กรปกครองส่วนท้องถิ่นในเขตจังหวัด ยุทธศาสตร์ที่ ๒ การพัฒนาผลผลิตทางการเกษตรและการตลาดอย่างครบวงจร

### ๔. ด้านการสร้างความเข้มแข็งของชุมชนและการพัฒนาที่ยั่งยืน

๔.๑ แนวทางการพัฒนาโครงสร้างพื้นฐาน การปรับปรุงบำรุงรักษาถนน สะพาน ทางเท้า ท่อระบายน้ำ

#### ความเชื่อมโยง

ยุทธศาสตร์จังหวัดที่ ๑ การพัฒนาคน สังคม เศรษฐกิจ และสิ่งแวดล้อม

ยุทธศาสตร์การพัฒนาขององค์กรปกครองส่วนท้องถิ่นในเขตจังหวัด ยุทธศาสตร์ที่ ๕ การพัฒนาโครงสร้างพื้นฐาน

๔.๒ แนวทางการพัฒนาด้านการสร้างชุมชนปลอดภัยและอาชญากรรม



### ความเชื่อมโยง

ยุทธศาสตร์จังหวัดที่ ๕ การรักษาความมั่นคงภายใน การพัฒนาระบบบริหาร ภายใต้การบริหาร  
กิจการบ้านเมืองที่ดี

ยุทธศาสตร์การพัฒนาขององค์กรปกครองส่วนท้องถิ่นในเขตจังหวัด ยุทธศาสตร์ที่ ๗ การรักษา  
ความมั่นคงภายในและพัฒนาระบบบริหารงานกิจการบ้านเมืองที่ดี

### ๕. ด้านเศรษฐกิจฐานราก

๕.๑ แนวทางการพัฒนาและส่งเสริมการพัฒนาอาชีพให้แก่ประชาชน

#### ความเชื่อมโยง

ยุทธศาสตร์จังหวัดที่ ๑ การพัฒนาคน สังคม เศรษฐกิจ และสิ่งแวดล้อม

ยุทธศาสตร์การพัฒนาขององค์กรปกครองส่วนท้องถิ่นในเขตจังหวัด ยุทธศาสตร์ที่ ๑ การพัฒนาคน  
และสังคมที่มีคุณภาพ

### ๖. ด้านเทคโนโลยีสารสนเทศและการศึกษา

๖.๑ แนวทางการพัฒนาการศึกษา

๖.๒ แนวทางพัฒนาระบบสารสนเทศและการกระจายข้อมูลข่าวสาร

#### ความเชื่อมโยง

ยุทธศาสตร์จังหวัดที่ ๑ การพัฒนาคน สังคม เศรษฐกิจ และสิ่งแวดล้อม

ยุทธศาสตร์การพัฒนาขององค์กรปกครองส่วนท้องถิ่นในเขตจังหวัด ยุทธศาสตร์ที่ ๑ การพัฒนาคน  
และสังคมที่มีคุณภาพ

บัญชีสรุปโครงการพัฒนา  
แผนพัฒนาท้องถิ่น (พ.ศ. ๒๕๖๖-๒๕๗๐)  
องค์การบริหารส่วนตำบลนาดี อำเภอทรายทอง จังหวัดกาฬสินธุ์





บัญชีโครงการพัฒนาท้องถิ่น  
แผนพัฒนาท้องถิ่น (พ.ศ.๒๕๖๖ - ๒๕๗๐)  
องค์การบริหารส่วนตำบลนาดี อำเภออย่างตลาด จังหวัดกาฬสินธุ์

## ๒. บัญชีโครงการพัฒนาท้องถิ่น

รายละเอียดโครงการพัฒนา  
แผนพัฒนาท้องถิ่น (พ.ศ.๒๕๖๖ – ๒๕๗๐)

## องค์การบริหารส่วนตำบลนาดี อำเภอเขาตลบาด จังหวัดกาฬสินธุ์

ก. ยุทธศาสตร์จังหวัดที่ ๕ การรักษาความมั่นคงภายใน การพัฒนาระบบบริหาร ภายใต้การบริหารกิจการบ้านเมืองที่ดี

ข. ยุทธศาสตร์การพัฒนาขององค์กรปกครองส่วนท้องถิ่นในเขตจังหวัด ยุทธศาสตร์ที่ ๗ การรักษาความมั่นคงภายในและพัฒนาระบบบริหารภายใต้การบริหารงานกิจการบ้านเมืองที่ดี

ยุทธศาสตร์ที่ ๑ ด้านการบริหารการปกครอง ความมั่นคง การอำนวยความสะดวก

แนวทางที่ ๑ ด้านพัฒนาองค์กรและบุคลากรในท้องถิ่น การบริหารกิจการบ้านเมืองที่ดี

ที่	โครงการ	วัตถุประสงค์	เป้าหมาย (ผลผลิตของ โครงการ)	งบประมาณ					ตัวชี้วัด (KPI)	ผลที่คาดว่าจะได้รับ	หน่วยงาน รับผิดชอบ หลัก
				๒๕๖๖ (บาท)	๒๕๖๗ (บาท)	๒๕๖๘ (บาท)	๒๕๖๙ (บาท)	๒๕๗๐ (บาท)			
๑	โครงการประชุมชี้แจงทำความเข้าใจเพื่อสร้างทัศนคติและจิตสำนึกที่ดีงาม	เพื่อจ่ายเป็นค่าใช้จ่ายตามโครงการสร้างทัศนคติและจิตสำนึกที่ดีงาม	จ่ายตามโครงการสร้างทัศนคติและจิตสำนึกที่ดีงาม	๓๐,๐๐๐	๓๐,๐๐๐	๓๐,๐๐๐	๓๐,๐๐๐	๓๐,๐๐๐	จำนวนครั้งที่จัดประชุม	สร้างทัศนคติและจิตสำนึกที่ดีงาม	สำนักปลัด อบต.นาดี
๒	โครงการพัฒนาประสิทธิภาพการบริหารงานคลัง/พัฒนาประสิทธิภาพการจัดเก็บรายได้	เพื่อพัฒนาประสิทธิภาพการบริหารงานคลัง	พัฒนาประสิทธิภาพการบริหารงานคลัง ของ อบต.นาดี	๑๐๐,๐๐๐	๑๐๐,๐๐๐	๑๐๐,๐๐๐	๑๐๐,๐๐๐	๑๐๐,๐๐๐	การบริหารงานคลัง ของ อบต.นาดี	พัฒนาประสิทธิภาพการบริหารงานคลัง ของ อบต.นาดี	สำนักปลัด อบต.นาดี
๓	โครงการจ่ายค่าใช้จ่ายในการเลือกตั้งผู้บริหารท้องถิ่น สมาชิกสภาท้องถิ่น รวมทั้งการเลือกตั้งที่คณะกรรมการเลือกตั้งกำหนด	เพื่อจ่ายเป็นค่าใช้จ่ายในการเลือกตั้งผู้บริหารท้องถิ่น สมาชิกสภาท้องถิ่น	การเลือกตั้งผู้บริหารท้องถิ่น สมาชิกสภาท้องถิ่น	๒๐๐,๐๐๐	๒๐๐,๐๐๐	๒๐๐,๐๐๐	๒๐๐,๐๐๐	๒๐๐,๐๐๐	จัดกิจกรรมในพื้นที่ อบต.นาดี	ได้ทราบถึงปัญหาและความต้องการเรื่อง และสามารถแก้ปัญหาได้ถูกต้อง	สำนักปลัด อบต.นาดี

ที่	โครงการ	วัตถุประสงค์	เป้าหมาย (ผลผลิตของ โครงการ)	งบประมาณ					ตัวชี้วัด (KPI)	ผลที่คาดว่าจะ ได้รับ	หน่วยงาน รับผิดชอบหลัก
				๒๕๖๖ (บาท)	๒๕๖๗ (บาท)	๒๕๖๘ (บาท)	๒๕๖๙ (บาท)	๒๕๗๐ (บาท)			
๔	โครงการแก้ไขปัญหาเกี่ยวกับการจรรยาที่ประชาชนได้รับประโยชน์โดยตรง	เพื่อจ่ายค่าใช้จ่ายในการจัดกิจกรรมโครงการแก้ไขปัญหาเกี่ยวกับการจรรยาที่ประชาชนได้รับประโยชน์โดยตรง	จ่ายค่าใช้จ่ายในการจัดกิจกรรมโครงการแก้ไขปัญหาเกี่ยวกับการจรรยาที่ประชาชนได้รับประโยชน์โดยตรง	๒๐,๐๐๐	๒๐,๐๐๐	๒๐,๐๐๐	๒๐,๐๐๐	๒๐,๐๐๐	ประชาชนในพื้นที่ตำบลนาดี จำนวน 9 หมู่บ้าน	การจัดกิจกรรมในการแก้ไขปัญหาเกี่ยวกับการจรรยาที่ประชาชนได้รับประโยชน์โดยตรง	สำนักปลัด
๕	โครงการจ่ายค่าใช้จ่ายในการจัดทำโครงการอบรมให้ความรู้แก่ประชาชนกลุ่มเป้าหมายเกี่ยวกับระเบียบข้อกฎหมายและศูนย์รับเรื่องร้องเรียน ร้องทุกข์ต่างๆ ขององค์การบริหารส่วนตำบลนาดี	เพื่อจ่ายค่าใช้จ่ายในการจัดทำโครงการอบรมให้ความรู้แก่ประชาชนกลุ่มเป้าหมายเกี่ยวกับระเบียบข้อกฎหมายและศูนย์รับเรื่องร้องเรียน ร้องทุกข์ต่างๆ ขององค์การบริหารส่วนตำบลนาดี	จ่ายค่าใช้จ่ายในการจัดทำโครงการอบรมให้ความรู้แก่ประชาชนกลุ่มเป้าหมายเกี่ยวกับระเบียบข้อกฎหมายและศูนย์รับเรื่องร้องเรียน ร้องทุกข์ต่างๆ ขององค์การบริหารส่วนตำบลนาดี	๒๐,๐๐๐	๒๐,๐๐๐	๒๐,๐๐๐	๒๐,๐๐๐	๒๐,๐๐๐	จำนวนกิจกรรมที่ดำเนินการ	ประชาชนมีความรู้เกี่ยวกับระเบียบข้อกฎหมายและศูนย์รับเรื่องร้องเรียน ร้องทุกข์ต่างๆ ขององค์การบริหารส่วนตำบลนาดี	สำนักปลัด
๖	โครงการจ่ายเป็นค่าจัดซื้อพวงมาลา กระเช้าดอกไม้ พานพุ่มและกระเช้าของขวัญเพื่อใช้ในกิจกรรมต่าง ๆ ของ อบต.	เพื่อจ่ายเป็นค่าจัดซื้อพวงมาลา กระเช้าดอกไม้ พานพุ่มและกระเช้าของขวัญเพื่อใช้ในกิจกรรมต่าง ๆ ของ อบต.	จัดซื้อพวงมาลา กระเช้าดอกไม้ พานพุ่มและกระเช้าของขวัญเพื่อใช้ในกิจกรรมต่าง ๆ ของ อบต.	๑๐,๐๐๐	๑๐,๐๐๐	๑๐,๐๐๐	๑๐,๐๐๐	๑๐,๐๐๐	จำนวนกิจกรรมที่ดำเนินการ	มีพวงมาลา กระเช้าดอกไม้ พานพุ่มและกระเช้าของขวัญเพื่อใช้ในกิจกรรมต่าง ๆ ของ อบต.	สำนักปลัด
๗	โครงการฝึกอบรมศึกษาดูงานเพื่อพัฒนาศักยภาพของผู้บริหารท้องถิ่น สมาชิกสภาองค์การบริหารส่วนตำบล พนักงานส่วนตำบล ลูกจ้างประจำ พนักงานจ้าง องค์การบริหารส่วนตำบลนาดี	เพื่อจ่ายเป็นค่าใช้จ่ายในการฝึกอบรมศึกษาดูงานเพื่อพัฒนาศักยภาพของผู้บริหารท้องถิ่น สมาชิกสภาองค์การบริหารส่วนตำบล พนักงานส่วนตำบล ลูกจ้างประจำ พนักงานจ้าง องค์การบริหารส่วนตำบลนาดี	ฝึกอบรมศึกษาดูงานเพื่อพัฒนาศักยภาพ	-	๕๐,๐๐๐	๔๐,๐๐๐	-	-	จำนวนกิจกรรมที่ดำเนินการ	จัดทำประกันภัยรถยนต์ ส่วนกลาง และรถกู้ชีพ กู้ภัย (EMS) ขององค์การบริหารส่วนตำบลนาดี	สำนักปลัด
๘	โครงการจัดเก็บข้อมูลพื้นฐานและจัดทำแผนชุมชนการจัดประชุมประชาคมแผนชุมชน สนับสนุนการขับเคลื่อนแผนชุมชนแบบบูรณาการ และแผนพัฒนาท้องถิ่น	เพื่อจัดเก็บข้อมูลพื้นฐานและจัดทำแผนชุมชนการจัดประชุมประชาคมแผนชุมชน สนับสนุนการขับเคลื่อนแผนชุมชนแบบบูรณาการ และแผนพัฒนาท้องถิ่น	จัดเก็บข้อมูลพื้นฐานและจัดทำแผนชุมชนการจัดประชุมประชาคมแผนชุมชน สนับสนุนการขับเคลื่อนแผนชุมชน และแผนพัฒนาท้องถิ่น	๕,๐๐๐	๕,๐๐๐	๕,๐๐๐	๕,๐๐๐	๕,๐๐๐	จำนวนกิจกรรมที่ดำเนินการ	จัดเก็บข้อมูลพื้นฐานและจัดทำแผนชุมชนประชาคมแผนชุมชน สนับสนุนการขับเคลื่อนแผนชุมชนและแผนพัฒนาท้องถิ่น	สำนักปลัด

ที่	โครงการ	วัตถุประสงค์	เป้าหมาย (ผลผลิตของ โครงการ)	งบประมาณ					ตัวชี้วัด (KPI)	ผลที่คาดว่าจะได้รับ	หน่วยงาน รับผิดชอบ หลัก
				๒๕๖๖ (บาท)	๒๕๖๗ (บาท)	๒๕๖๘ (บาท)	๒๕๖๙ (บาท)	๒๕๗๐ (บาท)			
๙	โครงการจ่ายเงินสงเคราะห์ผู้ป่วย เอดส์ ในพื้นที่ตำบลนาดี	เพื่อจ่ายเป็นเบี้ยยังชีพผู้ป่วย เอดส์ จำนวน ๑๐ รายๆ ละ ๕๐๐ บาท/เดือน . รวม ๑๒ เดือน	ผู้ป่วยเอดส์ จำนวน 10 รายๆ ละ ๕๐๐ บาท/ เดือน รวม ๑๒ เดือน	๖๐,๐๐๐	๖๐,๐๐๐	๖๐,๐๐๐	๖๐,๐๐๐	๖๐,๐๐๐	ผู้ป่วยเอดส์ จำนวน ๑๐ รายๆ ละ ๕๐๐ บาท/เดือน . รวม ๑๒ เดือน	ผู้ป่วยเอดส์ จำนวน ๑๐ รายๆ ละ ๕๐๐ บาท/เดือน . รวม ๑๒ เดือน	อบต.นาดี
๑๐	โครงการจ่ายเงินสำหรับสนับสนุนการ สร้างหลักประกันรายได้ให้แก่ผู้สูงอายุ	เพื่อจ่ายเป็นเงินสำหรับ สนับสนุนการสร้าง หลักประกันรายได้ ให้แก่ผู้สูงอายุ ภายในพื้นที่ ตำบลนาดี	ผู้สูงอายุ ภายในพื้นที่ ตำบลนาดี	๖,๘๐๐,๔๐๐	๖,๘๐๐,๔๐๐	๖,๘๐๐,๔๐๐	๗,๖๐๐,๐๐๐	๗,๖๐๐,๐๐๐	ผู้สูงอายุ ภายในพื้นที่ ตำบลนาดี	ผู้สูงอายุ ภายในพื้นที่ ตำบลนาดี	อบต.นาดี
๑๑	โครงการจ่ายเงินสำหรับสนับสนุน สวัสดิการทางสังคมแก่ผู้พิการหรือ ทุพพลภาพ	เพื่อจ่ายเป็นเงินสำหรับ สนับสนุนสวัสดิการทาง สังคมแก่ผู้พิการหรือทุพพล ภาพ ภายในพื้นที่ ตำบลนาดี	ผู้พิการหรือทุพพลภาพ ภายในพื้นที่ ตำบลนาดี	๒,๐๑๖,๐๐๐	๒,๐๑๖,๐๐๐	๒,๐๑๖,๐๐๐	๒,๑๐๐,๐๐๐	๒,๑๐๐,๐๐๐	ผู้พิการหรือ ทุพพลภาพ ภายในพื้นที่ ตำบลนาดี	ผู้พิการหรือทุพพล ภาพ ภายในพื้นที่ ตำบลนาดี	อบต.นาดี
๑๒	โครงการจัดซื้อ/ติดตั้งซ่อมแซมเครื่อง ขยายเสียง/เสียงตามสายประจำ หมู่บ้านในพื้นที่ตำบลนาดี หมู่ที่ ๑-๙	เพื่อติดตั้ง/ซ่อมแซมเครื่อง ขยายเสียงประจำหมู่บ้าน ภายในพื้นที่ตำบลนาดี หมู่ที่ ๑-๙	เพื่อติดตั้ง/ซ่อมแซม เครื่องขยายเสียงประจำ หมู่บ้าน ภายในพื้นที่ ตำบลนาดี หมู่ที่ ๑-๙	๒๐๐,๐๐๐	๒๐๐,๐๐๐	๒๐๐,๐๐๐	๒๐๐,๐๐๐	๒๐๐,๐๐๐	วัสดุอุปกรณ์ ติดตั้ง/ ซ่อมแซม เครื่องขยาย เสียงประจำ หมู่บ้าน	วัสดุอุปกรณ์ติดตั้ง/ ซ่อมแซม เครื่องขยาย เสียงประจำหมู่บ้าน	อบต.นาดี
๑๒	โครงการอุดหนุนศูนย์ปฏิบัติการร่วม ในการช่วยเหลือประชาชนขององค์กร ปกครองส่วนท้องถิ่นในระดับอำเภอ อย่างตลาด	เพื่ออุดหนุนศูนย์ปฏิบัติการ ร่วมในการช่วยเหลือ ประชาชนขององค์กร ปกครองส่วนท้องถิ่นใน ระดับอำเภออย่างตลาด	อุดหนุนศูนย์ปฏิบัติการ ร่วมในการช่วยเหลือ ประชาชนขององค์กร ปกครองส่วนท้องถิ่นใน ระดับอำเภออย่างตลาด	๒๕,๐๐๐	๒๕,๐๐๐	๒๕,๐๐๐	๒๕,๐๐๐	๒๕,๐๐๐	ศูนย์ ปฏิบัติการร่วม ในการ ช่วยเหลือ ประชาชน	อุดหนุนศูนย์ ปฏิบัติการร่วมในการ ช่วยเหลือประชาชน ขององค์กรปกครอง ส่วนท้องถิ่นในระดับ อำเภออย่างตลาด	สำนักปลัด



ที่	โครงการ	วัตถุประสงค์	เป้าหมาย (ผลผลิตของ โครงการ)	งบประมาณ					ตัวชี้วัด (KPI)	ผลที่คาดว่าจะได้รับ	หน่วยงาน รับผิดชอบ หลัก
				๒๕๖๖ (บาท)	๒๕๖๗ (บาท)	๒๕๖๘ (บาท)	๒๕๖๙ (บาท)	๒๕๗๐ (บาท)			
๑๓	โครงการลดอุบัติเหตุในช่วงเทศกาลปีใหม่และสงกรานต์ เพื่อจ่ายเป็นค่าอาหารและน้ำดื่ม/กาแฟ ในการปฏิบัติหน้าที่ของสมาชิกอาสาสมัครป้องกันภัยฝ่ายพลเรือน ตำบลนาดี	เพื่อจ่ายตามโครงการลดอุบัติเหตุในช่วงเทศกาลปีใหม่และสงกรานต์ เพื่อจ่ายเป็นค่าอาหารและน้ำดื่ม/กาแฟ ในการปฏิบัติหน้าที่ของสมาชิกอาสาสมัครป้องกันภัยฝ่ายพลเรือนตำบลนาดี	ค่าค่าอาหารและน้ำดื่ม/กาแฟ ในการปฏิบัติหน้าที่ของสมาชิกอาสาสมัครป้องกันภัยฝ่ายพลเรือนตำบลนาดี	๒๐,๐๐๐	๒๐,๐๐๐	๒๐,๐๐๐	๒๐,๐๐๐	๒๐,๐๐๐	จำนวน อปพร. ที่ปฏิบัติหน้าที่	มี อปพร. ที่ปฏิบัติหน้าที่ให้ความสะดวกและป้องกันอันตรายในช่วงปีใหม่และสงกรานต์	สำนักปลัด อบต.นาดี
๑๔	โครงการจ่ายเงินสมทบกองทุนหลักประกันสุขภาพระดับท้องถิ่น อบต.นาดี	เพื่อจ่ายเงินสมทบกองทุนหลักประกันสุขภาพระดับท้องถิ่น อบต.นาดี	จ่ายเงินสมทบกองทุนหลักประกันสุขภาพระดับท้องถิ่น อบต.นาดี	๒๐๐,๐๐๐	๒๐๐,๐๐๐	๒๐๐,๐๐๐	๒๐๐,๐๐๐	๒๐๐,๐๐๐	สมทบกองทุนหลักประกันสุขภาพระดับท้องถิ่น อบต.นาดี	สมทบกองทุนหลักประกันสุขภาพระดับท้องถิ่น อบต.นาดี	สำนักปลัด อบต.นาดี
๑๕	โครงการจ่ายเงินสมทบกองทุนบำเหน็จบำนาญข้าราชการส่วนท้องถิ่น	เพื่อจ่ายเงินสมทบกองทุนบำเหน็จบำนาญข้าราชการส่วนท้องถิ่น	เพื่อจ่ายเงินสมทบกองทุนบำเหน็จบำนาญข้าราชการส่วนท้องถิ่น	๑๙๒,๔๕๓	๑๙๒,๔๕๓	๑๙๒,๔๕๓	๒๑๐,๐๐๐	๒๒๐,๐๐๐	จ่ายเงินสมทบกองทุนบำเหน็จบำนาญข้าราชการส่วนท้องถิ่น	จ่ายเงินสมทบกองทุนบำเหน็จบำนาญข้าราชการส่วนท้องถิ่น	สำนักปลัด อบต.นาดี

ที่	โครงการ	วัตถุประสงค์	เป้าหมาย (ผลผลิตของ โครงการ)	งบประมาณ					ตัวชี้วัด (KPI)	ผลที่คาดว่าจะได้รับ	หน่วยงาน รับผิดชอบ หลัก
				๒๕๖๖ (บาท)	๒๕๖๗ (บาท)	๒๕๖๘ (บาท)	๒๕๖๙ (บาท)	๒๕๗๐ (บาท)			
๑๖	โครงการจ่ายค่าใช้จ่ายเพื่อจัดฝึกอบรม ชี้แจง เพื่อส่งเสริมองค์ความรู้การ ปกครองระบบประชาธิปไตย	เพื่อจ่ายเป็นค่าใช้จ่ายตาม โครงการส่งเสริมองค์ความรู้ การปกครองระบอบ ประชาธิปไตยอันมี พระมหากษัตริย์ทรงเป็น ประมุข	บุคลากร อปท.ผู้นำ หมู่บ้าน กำนัน ผู้ใหญ่บ้าน อสม. จิต อาสา กลุ่มสตรี หรือ ประชาชนตำบลนาดีที่ เข้าร่วมโครงการ	๑๐,๐๐๐	๑๐,๐๐๐	๑๐,๐๐๐	๑๐,๐๐๐	๑๐,๐๐๐	ประชาชนที่ เข้าร่วม โครงการ จำนวน ๑๐๐ ราย	ประชาชนมีความรู้ เรื่องระบอบ ประชาธิปไตย	สำนักปลัด อบต.นาดี
๑๗	โครงการจ่ายค่าใช้จ่ายเพื่อสนับสนุนการ สร้างความปรองดอง สมานฉันท์ของคน ในชาติ	เพื่อจ่ายค่าใช้จ่ายในการ สนับสนุนการสร้าง ความปรองดอง สมานฉันท์ของคน ในชาติ	บุคลากร อปท.ผู้นำ หมู่บ้าน กำนัน ผู้ใหญ่บ้าน อสม. จิต อาสา กลุ่มสตรี หรือ ประชาชนที่สนใจ เข้า ร่วมโครงการ	๓๐,๐๐๐	๓๐,๐๐๐	๓๐,๐๐๐	๓๐,๐๐๐	๓๐,๐๐๐	ประชาชนใน พื้นที่ตำบลนาดี จำนวน 9 หมู่บ้าน	บุคลากร อปท.ผู้นำ หมู่บ้าน กำนัน ผู้ใหญ่บ้าน อสม. จิต อาสา กลุ่มสตรี หรือ ประชาชนที่สนใจ เข้า ร่วมโครงการ มีความ ปรองดอง สมานฉันท์	สำนักปลัด อบต.นาดี
๑๘	โครงการจ่ายค่าใช้จ่ายเพื่อส่งเสริม กิจกรรมด้านพัฒนาองค์ความรู้ใน การปฏิบัติงานของอาสาสมัคร ผู้นำชุมชน คณะกรรมการต่าง ๆ	เพื่อจ่ายค่าใช้จ่ายเพื่อ ส่งเสริมกิจกรรมด้านพัฒนา องค์ความรู้ในการปฏิบัติงาน ของอาสาสมัคร ผู้นำชุมชน คณะกรรมการต่าง ๆ	บุคลากร อปท.ผู้นำ หมู่บ้าน กำนัน ผู้ใหญ่บ้าน อสม. จิต อาสา กลุ่มสตรี หรือ ประชาชนที่สนใจ เข้า ร่วมโครงการ	๑๐,๐๐๐	๑๐,๐๐๐	๑๐,๐๐๐	๑๐,๐๐๐	๑๐,๐๐๐	ประชาชนที่ เข้าร่วม โครงการ จำนวน ๑๐๐ ราย	ประชาชนมีความรู้ เรื่องการปฏิบัติงานของ อาสาสมัคร ผู้นำชุมชน คณะกรรมการต่าง	สำนักปลัด อบต.นาดี

**รายละเอียดโครงการพัฒนา  
แผนพัฒนาท้องถิ่น (พ.ศ.๒๕๖๖ - ๒๕๗๐)**

**องค์การบริหารส่วนตำบลนาดี อำเภอเวียงตาล จังหวัดกาฬสินธุ์**

ก. ยุทธศาสตร์จังหวัดที่ ๕ การรักษาความมั่นคงภายใน การพัฒนาระบบบริหาร ภายใต้การบริหารกิจการบ้านเมืองที่ดี

ข. ยุทธศาสตร์การพัฒนาขององค์กรปกครองส่วนท้องถิ่นในเขตจังหวัด ยุทธศาสตร์ที่ ๗ การรักษาความมั่นคงภายในและพัฒนาระบบบริหารภายใต้การบริหารงานกิจการบ้านเมืองที่ดี

ยุทธศาสตร์ที่ ๑ ด้านการบริการการปกครอง ความมั่นคงการอำนวยความสะดวก

แนวทางที่ ๒ การพัฒนาด้านส่งเสริมความปลอดภัยในชีวิตและทรัพย์สินของประชาชน

ที่	โครงการ	วัตถุประสงค์	เป้าหมาย (ผลผลิตของ โครงการ)	งบประมาณ					ตัวชี้วัด (KPI)	ผลที่คาดว่าจะ ได้รับ	หน่วยงาน รับผิดชอบ หลัก
				๒๕๖๖ (บาท)	๒๕๖๗ (บาท)	๒๕๖๘ (บาท)	๒๕๖๙ (บาท)	๒๕๗๐ (บาท)			
๑	โครงการจ่ายค่าใช้จ่ายในกรณีฉุกเฉินหรือเพื่อบรรเทาความเดือดร้อนของประชาชนในเหตุจำเป็นเร่งด่วนที่มีอาจคาดการณ์ได้ล่วงหน้า	เพื่อจ่ายค่าใช้จ่ายในกรณีฉุกเฉินหรือเพื่อบรรเทาความเดือดร้อนของประชาชนในเหตุจำเป็นเร่งด่วนที่มีอาจคาดการณ์ได้ล่วงหน้า	จ่ายในกรณีฉุกเฉินหรือเพื่อบรรเทาความเดือดร้อนของประชาชนในเหตุจำเป็นเร่งด่วนที่มีอาจคาดการณ์ได้ล่วงหน้า	๕๐๐,๐๐๐	๕๐๐,๐๐๐	๕๐๐,๐๐๐	๕๐๐,๐๐๐	๕๐๐,๐๐๐	จำนวนครั้งที่เกิดภัยพิบัติในพื้นที่	บรรเทาความเดือดร้อนของประชาชนในเหตุจำเป็นเร่งด่วนที่มีอาจคาดการณ์ได้ล่วงหน้า	สำนักปลัด อบต.นาดี
๒	โครงการจ่ายค่าตอบแทนผู้ปฏิบัติงานช่วยเหลือผู้ประสบสาธารณภัย	เพื่อจ่ายเป็นค่าตอบแทนของสมาชิก อปพร.ผู้ปฏิบัติงานช่วยเหลือผู้ประสบภัยฯ	จ่ายค่าตอบแทนแก่ อปพร.อบต.นาดี	๒๐,๐๐๐	๒๐,๐๐๐	๒๐,๐๐๐	๒๐,๐๐๐	๒๐,๐๐๐	ค่าตอบแทน อปพร.	มีค่าตอบแทนให้แก่ อปพร.ผู้ปฏิบัติงานพื้นที่	สำนักปลัด อบต.นาดี
๓	โครงการอบรม ฟื้นฟู บำบัดผู้ติดยาเสพติดในพื้นที่ตำบลนาดี	เพื่อเป็นการป้องกันภัย ฟื้นฟู บำบัดผู้ติดยาเสพติดในพื้นที่ตำบลนาดี	ฝึกอบรม ฟื้นฟู และ บำบัดผู้ติดยาเสพติด ในพื้นที่ตำบลนาดี	๑๔๐,๐๐๐	๑๔๐,๐๐๐	๑๔๐,๐๐๐	๑๔๐,๐๐๐	๑๔๐,๐๐๐	ความสงบเรียบร้อยของประชาชนในพื้นที่	เกิดความสงบเรียบร้อยของชุมชนและสามารถป้องกันภัยที่อาจจะเกิดขึ้นได้ทันเวลาที่	สำนักปลัด อบต.นาดี

ที่	โครงการ	วัตถุประสงค์	เป้าหมาย (ผลผลิตของ โครงการ)	งบประมาณ					ตัวชี้วัด (KPI)	ผลที่คาดว่าจะได้รับ	หน่วยงาน รับผิดชอบ หลัก
				๒๕๖๖ (บาท)	๒๕๖๗ (บาท)	๒๕๖๘ (บาท)	๒๕๖๙ (บาท)	๒๕๗๐ (บาท)			
๔	โครงการฝึกอบรมหลักสูตรทบทวน อาสาสมัครป้องกันภัยฝ่ายพล เรือน (อปพร.)	เพื่อฝึกอบรมหลักสูตร ทบทวนอาสาสมัครป้องกัน ภัยฝ่ายพลเรือน (อปพร.)	อปพร. ประจำตำบลนา ดี จำนวน ๒๐ ราย	๙๐,๐๐๐	-	-	-	-	อปพร. ประจำ ตำบลนาดี จำนวน ๒๐ ราย	อปพร. ประจำตำบล นาดี จำนวน ๒๐ ราย ได้รับการฝึกอบรม ทบทวน	งานป้องกันและ บรรเทาสา ธารณภัย อบต. นาดี
๕	โครงการฝึกอบรมหลักสูตรจัดตั้ง อาสาสมัครป้องกันภัยฝ่ายพล เรือน (อปพร.) ประจำตำบล นาดี	เพื่อฝึกอบรมหลักสูตรจัดตั้ง อาสาสมัครป้องกันภัยฝ่าย พลเรือน (อปพร.) ประจำ ตำบลนาดี	ผู้ที่จะเข้ารับการ ฝึกอบรม อปพร. จำนวน ๑๕ ราย	๙๗,๕๐๐	-	-	-	-	ผู้เข้ารับการ ฝึกอบรม อป พร.จำนวน ๑๕ ราย	ผู้เข้ารับการฝึกอบรม อปพร.จำนวน ๑๕ ราย สามารถให้ความ ช่วยเหลือพี่น้อง ประชาชนได้	งานป้องกันและ บรรเทาสา ธารณภัย อบต. นาดี
๖	โครงการจ่ายค่าใช้จ่ายเพื่อให้ความ ช่วยเหลือประชาชน กรณีเฝ้าเยี่ยมยา หรือฟื้นฟูหลังเกิดสาธารณภัย	เพื่อให้ความช่วยเหลือ ประชาชน กรณี เฝ้าเยี่ยมยา หรือฟื้นฟูหลังเกิด สาธารณภัย กรณีส่งเสริม การพัฒนาคุณภาพชีวิต หรือ กรณีการให้ความช่วยเหลือ ประชาชนด้านเกษตรกรรม รายได้น้อยที่ได้รับความ เดือดร้อน หรือไม่สามารถ ช่วยเหลือตนเองได้ในการ ดำรงชีพ	ประชาชนที่ได้รับ ผลกระทบจาก สาธารณภัย เพื่อให้ สามารถเข้าถึง ปัจจัยพื้นฐานในการ ดำรงชีวิตได้อย่างปกติ สุขในสังคม	๑๐,๐๐๐	๑๐,๐๐๐	๑๐,๐๐๐	๑๐,๐๐๐	๑๐,๐๐๐	จำนวน ประชาชนที่ ได้รับความ เดือดร้อน	ประชาชนที่ได้รับ ผลกระทบจาก สาธารณภัย เพื่อให้ สามารถเข้าถึง ปัจจัยพื้นฐานในการ ดำรงชีวิตได้อย่าง ปกติสุขในสังคม	สำนักปลัด อบต.นาดี
๗	โครงการอุดหนุนที่ทำการปกครอง อำเภออย่างตลาด ตามโครงการ ช่วยเหลือผู้เสพ/ผู้ติดยาเสพติดของ ศูนย์ฟื้นฟูสภาพทางสังคมจังหวัด กาฬสินธุ์ สาขาอำเภออย่างตลาด ประจำปีงบประมาณ พ.ศ. ๒๕๖๗	อุดหนุนที่ทำการปกครอง อำเภออย่างตลาด ตาม โครงการช่วยเหลือผู้เสพ/ผู้ ติดยาเสพติดของศูนย์ฟื้นฟู สภาพทางสังคมจังหวัด กาฬสินธุ์ สาขาอำเภออย่าง ตลาด ประจำปีงบประมาณ พ.ศ. ๒๕๖๗	ช่วยเหลือผู้เสพ/ผู้ติดยา เสพติดของศูนย์ฟื้นฟู สภาพทางสังคมจังหวัด กาฬสินธุ์	๔๐,๐๐๐	๔๐,๐๐๐	๔๐,๐๐๐	๔๐,๐๐๐	๔๐,๐๐๐	จำนวนผู้เข้า บำบัดฟื้นฟู สภาพทางสังคม	ช่วยเหลือผู้เสพ/ผู้ติ ดยาเสพติดของศูนย์ ฟื้นฟูสภาพทางสังคม จังหวัดกาฬสินธุ์	สำนักปลัด อบต.นาดี

รายละเอียดโครงการพัฒนา  
แผนพัฒนาท้องถิ่น (พ.ศ.๒๕๖๖ – ๒๕๗๐)

องค์การบริหารส่วนตำบลนาดีอำเภอเวียงตาล จังหวัดกาฬสินธุ์

ก. ยุทธศาสตร์จังหวัดที่ ๕ การรักษาความมั่นคงภายใน การพัฒนาระบบบริหาร ภายใต้การบริหารกิจการบ้านเมืองที่ดี

ข. ยุทธศาสตร์การพัฒนาขององค์กรปกครองส่วนท้องถิ่นในเขตจังหวัด ยุทธศาสตร์ที่ ๖ การอนุรักษ์ธรรมชาติและสิ่งแวดล้อม

ยุทธศาสตร์ที่ ๒ ด้านสังคมและสิ่งแวดล้อม

แนวทางที่ ๑ การพัฒนาด้านสาธารณสุข

ที่	โครงการ	วัตถุประสงค์	เป้าหมาย (ผลผลิตของ โครงการ)	งบประมาณ					ตัวชี้วัด (KPI)	ผลที่คาดว่าจะได้รับ	หน่วยงาน รับผิดชอบ หลัก
				๒๕๖๖ (บาท)	๒๕๖๗ (บาท)	๒๕๖๘ (บาท)	๒๕๖๙ (บาท)	๒๕๗๐ (บาท)			
๑	โครงการก่อสร้างสนามกีฬา/ลานกีฬา ประจำหมู่บ้าน ภายในตำบล นาดีหมู่ที่ ๑-๙	เพื่อให้ประชาชนมีสถานที่ ออกกำลังกาย	จัดหาสถานที่ก่อสร้าง สนามกีฬาประจำ หมู่บ้าน	๑,๕๐๐,๐๐๐	๑,๕๐๐,๐๐๐	๑,๕๐๐,๐๐๐	๑,๕๐๐,๐๐๐	๑,๕๐๐,๐๐ ๐	สถานที่ออก กำลังกาย	ประชาชนมีสถานที่ ออกกำลังกาย	-หน่วยงานอื่น -สำนักปลัดฯ
๒	โครงการป้องกันและควบคุมโรคพิษ สุนัขบ้า	เพื่อให้ประชาชนปลอดภัย จากโรคพิษสุนัขบ้า	จัดอบรมและ ประชาสัมพันธ์เกี่ยวกับ การป้องกันโรค	๑๐,๐๐๐	๑๐,๐๐๐	๑๐,๐๐๐	๑๐,๐๐๐	๑๐,๐๐๐	ประชาชน ปลอดภัยจาก โรคพิษสุนัขบ้า	ประชาชนปลอดภัย จากโรคพิษสุนัขบ้า	-สำนักปลัดฯ
๓	โครงการก่อสร้างระบบกำจัดสิ่งปฏิกูล เพื่อนำกากมาเป็นปุ๋ย	เพื่อให้ มีระบบก่อสร้างสิ่ง ปฏิกูลที่ถูกสุขลักษณะ	ระบบกำจัดสิ่งปฏิกูล เพื่อนำกากมาเป็นปุ๋ย	๑๓๓,๖๐๐	๑๓๓,๖๐๐	๑๓๓,๖๐๐	๑๓๓,๖๐๐	๑๓๓,๖๐๐	ดำเนินชีวิต ตามหลัก เศรษฐกิจ พอเพียง	ชุมชนอยู่เป็นสุข ดำเนินชีวิตตามหลัก เศรษฐกิจพอเพียง	-สำนักปลัดฯ -กองคลัง -กองช่าง
๔	โครงการกำจัดขยะมูลฝอย/ขยะเปียก สิ่งปฏิกูล และน้ำเสีย	เพื่อจ่ายเป็นค่าใช้จ่ายตาม โครงการกำจัดขยะมูลฝอย / ขยะเปียก สิ่งปฏิกูล และน้ำ เสีย ในพื้นที่ตำบลนาดี	เพื่อจ่ายเป็นค่าใช้จ่าย ตามโครงการกำจัดขยะ มูลฝอยขยะเปียก สิ่ง ปฏิกูล และน้ำเสีย ใน พื้นที่ตำบลนาดี	๕๐,๐๐๐	๕๐,๐๐๐	๕๐,๐๐๐	๕๐,๐๐๐	๕๐,๐๐๐	โครงการกำจัด ขยะมูลฝอย สิ่งปฏิกูล ขยะ เปียก และน้ำ เสีย ในพื้นที่ ตำบลนาดี	โครงการกำจัดขยะ มูลฝอย สิ่งปฏิกูล ขยะเปียก และน้ำเสีย ในพื้นที่ตำบลนาดี	สำนักปลัด

ที่	โครงการ	วัตถุประสงค์	เป้าหมาย (ผลผลิตของ โครงการ)	งบประมาณ					ตัวชี้วัด (KPI)	ผลที่คาดว่าจะ ได้รับ	หน่วยงาน รับผิดชอบ หลัก
				๒๕๖๖ (บาท)	๒๕๖๗ (บาท)	๒๕๖๘ (บาท)	๒๕๖๙ (บาท)	๒๕๗๐ (บาท)			
๕	โครงการจ่ายค่าใช้จ่ายสำหรับสำรวจข้อมูลสัตว์ และขึ้นทะเบียนสัตว์ ตามโครงการสัตว์ปลอดโรค คนปลอดภัย จากพิษสุนัขบ้า	เพื่อจ่ายค่าใช้จ่ายสำหรับสำรวจข้อมูลสัตว์ และขึ้นทะเบียนสัตว์ ตามโครงการสัตว์ปลอดโรค คนปลอดภัย จากพิษสุนัขบ้า	จ่ายค่าใช้จ่ายสำหรับสำรวจข้อมูลสัตว์ และขึ้นทะเบียนสัตว์ ตามโครงการสัตว์ปลอดโรค คนปลอดภัย จากพิษสุนัขบ้า	๖,๐๐๐	๖,๐๐๐	๖,๐๐๐	๖,๐๐๐	๖,๐๐๐	จำนวนข้อมูลสัตว์	สำรวจข้อมูลสัตว์ และขึ้นทะเบียนสัตว์ ตามโครงการสัตว์ปลอดโรค คนปลอดภัย จากพิษสุนัขบ้า	-สำนักปลัด
๖	โครงการจ่ายค่าใช้จ่ายในการดำเนินการป้องกันและแก้ไขปัญหาโรคขาดสารไอโอดีนอย่างเข้มแข็งและยั่งยืน	เพื่อจ่ายค่าใช้จ่ายในการดำเนินการป้องกันและแก้ไขปัญหาโรคขาดสารไอโอดีนอย่างเข้มแข็งและยั่งยืน	จ่ายค่าใช้จ่ายในการดำเนินการป้องกันและแก้ไขปัญหาโรคขาดสารไอโอดีนอย่างเข้มแข็งและยั่งยืน	๑๐,๐๐๐	๑๐,๐๐๐	๑๐,๐๐๐	๑๐,๐๐๐	๑๐,๐๐๐	จำนวนผู้ขาดสารไอโอดีนลดลง	ดำเนินการป้องกันและแก้ไขปัญหาโรคขาดสารไอโอดีนอย่างเข้มแข็งและยั่งยืน	-สำนักปลัดฯ
๗	โครงการจ่ายค่าใช้จ่ายในการส่งเสริมการดำเนินงานและบริหารจัดการระบบการแพทย์ฉุกเฉินขององค์กรปกครองส่วนท้องถิ่น	จ่ายค่าใช้จ่ายในการส่งเสริมการดำเนินงานและบริหารจัดการระบบการแพทย์ฉุกเฉินขององค์กรปกครองส่วนท้องถิ่น	จ่ายค่าใช้จ่ายในการส่งเสริมการดำเนินงานและบริหารจัดการระบบการแพทย์ฉุกเฉินขององค์กรปกครองส่วนท้องถิ่น	๒๐,๐๐๐	๒๐,๐๐๐	๒๐,๐๐๐	๒๐,๐๐๐	๒๐,๐๐๐	บริหารจัดการระบบการแพทย์ฉุกเฉินขององค์กรปกครองส่วนท้องถิ่น	การดำเนินงานและบริหารจัดการระบบการแพทย์ฉุกเฉินขององค์กรปกครองส่วนท้องถิ่น	-สำนักปลัดฯ

ที่	โครงการ	วัตถุประสงค์	เป้าหมาย (ผลผลิตของ โครงการ)	งบประมาณ					ตัวชี้วัด (KPI)	ผลที่คาดว่าจะได้รับ	หน่วยงาน รับผิดชอบ หลัก
				๒๕๖๖ (บาท)	๒๕๖๗ (บาท)	๒๕๖๘ (บาท)	๒๕๖๙ (บาท)	๒๕๗๐ (บาท)			
๘	โครงการจ่ายเป็นค่าใช้จ่ายในการศึกษาดูงานการบริหารจัดการสิ่งปฏิกูล	เพื่อจ่ายเป็นค่าใช้จ่ายในการศึกษาดูงานการบริหารจัดการสิ่งปฏิกูล	จ่ายเป็นค่าใช้จ่ายในการศึกษาดูงานการบริหารจัดการสิ่งปฏิกูล	๕๐,๐๐๐	๕๐,๐๐๐	๕๐,๐๐๐	๕๐,๐๐๐	๕๐,๐๐๐	โครงการศึกษาดูงาน	การศึกษาดูงานการบริหารจัดการสิ่งปฏิกูล	-สำนักปลัด
๙	โครงการจัดซื้อที่ดินสำหรับก่อสร้างระบบกำจัดสิ่งปฏิกูลเพื่อนำกากมาใช้เป็นปุ๋ย	เพื่อจัดซื้อที่ดินสำหรับก่อสร้างระบบกำจัดสิ่งปฏิกูลเพื่อนำกากมาใช้เป็นปุ๋ย	จัดซื้อที่ดินสำหรับก่อสร้างระบบกำจัดสิ่งปฏิกูลเพื่อนำกากมาใช้เป็นปุ๋ย	๒๕๐,๐๐๐	๒๕๐,๐๐๐	๒๕๐,๐๐๐	๒๕๐,๐๐๐	๒๕๐,๐๐๐	จัดซื้อที่ดิน	ที่ดินสำหรับก่อสร้างระบบกำจัดสิ่งปฏิกูลเพื่อนำกากมาใช้เป็นปุ๋ย	สำนักปลัด
๑๐	โครงการจ่ายค่าใช้จ่ายสำหรับขับเคลื่อนโครงการสัตว์ปลอดโรค คนปลอดภัยจากพิษสุนัขบ้า	จ่ายค่าใช้จ่ายสำหรับขับเคลื่อนโครงการสัตว์ปลอดโรค คนปลอดภัยจากพิษสุนัขบ้า	จ่ายค่าใช้จ่ายสำหรับขับเคลื่อนโครงการสัตว์ปลอดโรค คนปลอดภัยจากพิษสุนัขบ้า	๓๐,๐๐๐	๓๐,๐๐๐	๓๐,๐๐๐	๓๐,๐๐๐	๓๐,๐๐๐	ขับเคลื่อนโครงการสัตว์ปลอดโรค คนปลอดภัยจากพิษสุนัขบ้า	สำนักปลัด	
๑๑	โครงการอุดหนุนการดำเนินงานตามแนวทางโครงการพระราชดำริด้านสาธารณสุข	เพื่ออุดหนุนการดำเนินงานตามแนวทางโครงการพระราชดำริด้านสาธารณสุข	เพื่อจ่ายเป็นค่าใช้จ่ายตามโครงการพระราชดำริด้านสาธารณสุข จำนวน ๙ หมู่บ้าน ๆ ละ ๒๐,๐๐๐ บาท	๑๘๐,๐๐๐	๑๘๐,๐๐๐	๑๘๐,๐๐๐	๑๘๐,๐๐๐	๑๘๐,๐๐๐	ค่าใช้จ่ายตามโครงการพระราชดำริด้านสาธารณสุข จำนวน ๙ หมู่บ้าน ๆ ละ ๒๐,๐๐๐ บาท	สำนักปลัด อบต.นาดี	หมู่ที่ ๑-๙ ตำบลนาดี

ที่	โครงการ	วัตถุประสงค์	เป้าหมาย (ผลผลิตของ โครงการ)	งบประมาณ					ตัวชี้วัด (KPI)	ผลที่คาดว่าจะ ได้รับ	หน่วยงาน รับผิดชอบ หลัก
				๒๕๖๖ (บาท)	๒๕๖๗ (บาท)	๒๕๖๘ (บาท)	๒๕๖๙ (บาท)	๒๕๗๐ (บาท)			
๑๒	โครงการอบรมอาสาสมัครบริบาล ท้องถิ่น	เพื่อจ่ายเป็นค่าใช้จ่ายในการ อบรมอาสาสมัครบริบาล ท้องถิ่น เพื่อดูแลผู้สูงอายุที่มี ภาวะพึ่งพิง	อบรมอาสาสมัคร บริบาลท้องถิ่น เพื่อดูแล ผู้สูงอายุที่มีภาวะพึ่งพิง	๑๐,๐๐๐	๑๐,๐๐๐	๑๐,๐๐๐	๑๐,๐๐๐	๑๐,๐๐๐	จำนวน อาสาสมัคร บริบาลท้องถิ่น ที่ดูแลผู้สูงอายุ ที่มีภาวะพึ่งพิง	อบรมอาสาสมัคร บริบาลท้องถิ่น เพื่อ ดูแลผู้สูงอายุที่มีภาวะ พึ่งพิง	-สำนักปลัด อบต.นาดี
๑๓	โครงการอบรมเชิงปฏิบัติการให้ ความรู้ในการป้องกันโรคติดเชื้อไวรัส โคโรนา 2019 (COVID-19) และการ จัดทำหน้ากากอนามัยเพื่อป้องกัน ตนเอง	เพื่ออบรมเชิงปฏิบัติการให้ ความรู้ในการป้องกันโรคติด เชื้อไวรัสโคโรนา 2019 (COVID-19) และการจัดทำ หน้ากากอนามัยเพื่อป้องกัน ตนเอง ให้แก่ประชาชนและ ผู้แทนของหมู่บ้าน ในพื้นที่ ตำบลนาดี	จำนวนผู้เข้ารับการ ฝึกอบรมอบรมเชิง ปฏิบัติการให้ความรู้ใน การป้องกันโรคติดเชื้อ ไวรัสโคโรนา 2019 (COVID-19) และการ จัดทำหน้ากากอนามัย เพื่อป้องกันตนเอง จำนวน 9 หมู่บ้าน	๓๐,๐๐๐	๓๐,๐๐๐	๓๐,๐๐๐	๓๐,๐๐๐	๓๐,๐๐๐	ผู้เข้ารับการ ฝึกอบรม ๓ จำนวน ๙ หมู่บ้าน ใน พื้นที่ตำบล นาดี	ผู้เข้ารับการฝึกอบรม ๓ สามารถนำความรู้ ที่ได้ ไปพัฒนาต่อ ยอดและฝึกสอนแก่ ประชาชนในพื้นที่ ของตนเองให้มีความรู้ ในการจัดทำหน้ากาก อนามัย เพื่อป้องกัน ตนเองและผู้ใกล้ชิด ได้	-สำนักปลัด อบต.นาดี



รายละเอียดโครงการพัฒนา  
แผนพัฒนาห้าปี (พ.ศ.๒๕๖๖ - ๒๕๗๐)

องค์การบริหารส่วนตำบลนาดีอำเภอเวียงตาล จังหวัดกาฬสินธุ์

ก. ยุทธศาสตร์จังหวัดที่ ๕ การรักษาความมั่นคงภายใน การพัฒนาระบบบริหาร ภายใต้การบริหารกิจการบ้านเมืองที่ดี

ข. ยุทธศาสตร์การพัฒนาขององค์กรปกครองส่วนท้องถิ่นในเขตจังหวัด ยุทธศาสตร์ที่ ๖ การอนุรักษ์ธรรมชาติและสิ่งแวดล้อม

ยุทธศาสตร์ที่ ๒ ด้านสังคมและสิ่งแวดล้อม

แนวทางที่ ๒ การพัฒนาด้านสังคมและการขจัดความยากจน

ที่	โครงการ	วัตถุประสงค์	เป้าหมาย (ผลผลิตของ โครงการ)	งบประมาณ					ตัวชี้วัด (KPI)	ผลที่คาดว่าจะได้รับ	หน่วยงาน รับผิดชอบ หลัก
				๒๕๖๖ (บาท)	๒๕๖๗ (บาท)	๒๕๖๘ (บาท)	๒๕๖๙ (บาท)	๒๕๗๐ (บาท)			
๑	โครงการจัดทำคำพิกัตแนวเขตการปกครองขององค์กรปกครองส่วนท้องถิ่น	เพื่อจัดทำคำพิกัตแนวเขตการปกครองขององค์กรปกครองส่วนท้องถิ่น	จัดทำคำพิกัตแนวเขตการปกครองขององค์กรปกครองส่วนท้องถิ่น	๑๐๐,๐๐๐	๑๐๐,๐๐๐	๑๐๐,๐๐๐	๑๐๐,๐๐๐	๑๐๐,๐๐๐	มีพิกัตแนวเขตการปกครองขององค์กรปกครองส่วนท้องถิ่น	สำนักปลัด อบต.นาดี	มีพิกัตแนวเขตการปกครองขององค์กรปกครองส่วนท้องถิ่น
๒	โครงการดำเนินงานตามภารกิจที่ได้รับการถ่ายโอนตามแผนปฏิบัติการกำหนดขั้นตอนการกระจายอำนาจให้แก่ อบต.	เพื่อดำเนินงานตามภารกิจที่ได้รับการถ่ายโอนฯ	ดำเนินงานตามภารกิจที่ได้รับการถ่ายโอนฯ	๑๐๐,๐๐๐	๑๐๐,๐๐๐	๑๐๐,๐๐๐	๑๐๐,๐๐๐	๑๐๐,๐๐๐	ดำเนินงานตามภารกิจที่ได้รับการถ่ายโอนฯ	สำนักปลัด อบต.นาดี	ดำเนินงานตามภารกิจที่ได้รับการถ่ายโอนฯ
๓	โครงการส่งเสริมการดำเนินงาน พัฒนาเศรษฐกิจแบบพอเพียงในครัวเรือน	เพื่อให้ประชาชนมีความรู้ความเข้าใจในการดำเนินชีวิตแบบเศรษฐกิจพอเพียง	ฝึกอบรมให้ความรู้และส่งเสริมให้เกิดการเรียนรู้, การใช้ภูมิปัญญาท้องถิ่น, การส่งเสริมอาชีพ	๑๐๐,๐๐๐	๑๐๐,๐๐๐	๑๐๐,๐๐๐	๑๐๐,๐๐๐	๑๐๐,๐๐๐	ประชาชนสามารถดำเนินชีวิตตามหลักปรัชญาเศรษฐกิจพอเพียงได้	สำนักปลัด อบต.นาดี	ประชาชนในพื้นที่ดำเนินชีวิตตามหลักปรัชญาเศรษฐกิจพอเพียงได้

ที่	โครงการ	วัตถุประสงค์	เป้าหมาย (ผลผลิตของ โครงการ)	งบประมาณ					ตัวชี้วัด (KPI)	ผลที่คาดว่าจะได้รับ	หน่วยงาน รับผิดชอบ หลัก
				๒๕๖๖ (บาท)	๒๕๖๗ (บาท)	๒๕๖๘ (บาท)	๒๕๖๙ (บาท)	๒๕๗๐ (บาท)			
๔	โครงการจ่ายค่าใช้จ่ายสำหรับกิจกรรมและโครงการเฉลิมพระเกียรติพระบาทสมเด็จพระเจ้าอยู่หัวฯ	เพื่อจ่ายเป็นค่าใช้จ่ายตามโครงการอันเนื่องมาจากพระราชดำริ ของพระบาทสมเด็จพระเจ้าอยู่หัวรัชกาลที่ ๙	ค่าใช้จ่ายตามโครงการอันเนื่องมาจากพระราชดำริ ของพระบาทสมเด็จพระเจ้าอยู่หัว รัชกาลที่ ๙	๒๐,๐๐๐	๒๐,๐๐๐	๒๐,๐๐๐	๒๐,๐๐๐	๒๐,๐๐๐	ค่าใช้จ่ายตามโครงการอันเนื่องมาจากพระราชดำริ ฯ	ค่าใช้จ่ายตามโครงการอันเนื่องมาจากพระราชดำริ ของพระบาทสมเด็จพระเจ้าอยู่หัว และสมเด็จพระนางเจ้าพระบรมราชินีนาถ	สำนักปลัด อบต.นาดี
๕	โครงการ/กิจกรรมด้านการพัฒนาสตรีและครอบครัว	เพื่อจ่ายโครงการ/กิจกรรมด้านการพัฒนาสตรีและครอบครัว	จัดโครงการ/กิจกรรมด้านการพัฒนาสตรีและครอบครัว	๒๐,๐๐๐	๒๐,๐๐๐	๒๐,๐๐๐	๒๐,๐๐๐	๒๐,๐๐๐	จัดกิจกรรมตามโครงการฯ	จัดกิจกรรมตามโครงการฯ	สำนักปลัด อบต.นาดี
๖	โครงการสังคมสงเคราะห์ การพัฒนาคุณภาพชีวิตผู้ด้อยโอกาสและครอบครัวผู้มีรายได้น้อย และผู้ไร้ที่พึ่ง	เพื่อจ่ายตามโครงการสังคมสงเคราะห์ การพัฒนาคุณภาพชีวิตผู้ด้อยโอกาสและครอบครัวผู้มีรายได้น้อย และผู้ไร้ที่พึ่ง	จัดโครงการสังคมสงเคราะห์ การพัฒนาคุณภาพชีวิตผู้ด้อยโอกาสและครอบครัวผู้มีรายได้น้อย และผู้ไร้ที่พึ่ง	๒๐,๐๐๐	๒๐,๐๐๐	๒๐,๐๐๐	๒๐,๐๐๐	๒๐,๐๐๐	จัดกิจกรรมตามโครงการฯ	จัดกิจกรรมตามโครงการฯ	สำนักปลัด อบต.นาดี

ที่	โครงการ	วัตถุประสงค์	เป้าหมาย (ผลผลิตของ โครงการ)	งบประมาณ					ตัวชี้วัด (KPI)	ผลที่คาดว่าจะได้รับ	หน่วยงาน รับผิดชอบ หลัก
				๒๕๖๖ (บาท)	๒๕๖๗ (บาท)	๒๕๖๘ (บาท)	๒๕๖๙ (บาท)	๒๕๗๐ (บาท)			
๗	โครงการบำรุงรักษาและส่งเสริมอาชีพ ของประชาชนในพื้นที่ตำบลนาดี	เพื่อจ่ายตามโครงการ บำรุงรักษาและส่งเสริม อาชีพของประชาชนในพื้นที่ ตำบลนาดี	-โครงการส่งเสริม เกษตรอินทรีย์ -โครงการส่งเสริมการ จัดทำปุ๋ยสั่งตัด	๕๐,๐๐๐	๕๐,๐๐๐	๕๐,๐๐๐	๕๐,๐๐๐	๕๐,๐๐๐	ศูนย์กลางใน การพัฒนา คุณภาพชีวิต ทุกช่วงวัย	อบต.เป็นศูนย์กลาง ในการพัฒนาคุณภาพ ชีวิตทุกช่วงวัย	สำนักปลัด อบต.นาดี
๘	โครงการส่งเสริมอาชีพในชุมชน ปลุก ผักปลอดสารพิษ	เพื่อจ่ายตามโครงการ ส่งเสริมอาชีพในชุมชน ปลุก ผักปลอดสารพิษ	โครงการส่งเสริมอาชีพ ในชุมชน ปลุกผักปลอด สารพิษ	๑๐,๐๐๐	๑๐,๐๐๐	๑๐,๐๐๐	๑๐,๐๐๐	๑๐,๐๐๐	จำนวน เกษตรกรที่ ปลุกผัก	ประชาชนในพื้นที่ ตำบลนาดี มีผัก ปลอดสารพิษไว้ บริโภค	สำนักปลัด อบต.นาดี
๙	โครงการตลาดชุมชนข้างคลอง ชลประทาน หมู่ที่ ๙	เพื่อส่งเสริมสนับสนุนให้ ประชาชนมีรายได้เพิ่มมาก ขึ้น	สนับสนุนและสร้าง รายได้ให้ประชาชน	๑๐,๐๐๐	๑๐,๐๐๐	๑๐,๐๐๐	๑๐,๐๐๐	๑๐,๐๐๐	มีที่แลกเปลี่ยน สินค้าและมี รายได้เพิ่มมาก ขึ้น	ประชาชนมีที่ แลกเปลี่ยนสินค้าและ มีรายได้เพิ่มมากขึ้น	สำนักปลัด อบต.นาดี
๑๐	โครงการสนับสนุนกองทุนสวัสดิการ ชุมชนตำบลนาดี	เพื่อสนับสนุนกองทุน สวัสดิการชุมชนตำบลนาดี	อุดหนุนกองทุน สวัสดิการชุมชนตำบล นาดี	๑๕๐,๐๐๐	๑๕๐,๐๐๐	๑๕๐,๐๐๐	๑๕๐,๐๐๐	๑๕๐,๐๐๐	งบประมาณใน การดำเนิน กิจกรรมเพียงพอ	โครงการสวัสดิการ ตำบลนาดีมี งบประมาณ ในการดำเนิน กิจกรรมเพียงพอ	สำนักปลัด อบต.นาดี
๑๑	โครงการดำเนินกิจกรรมตามโครงการ “รักน้ำ รักป่า รักษาแผ่นดิน”	เพื่อจ่ายตามโครงการดำเนิน กิจกรรมตามโครงการ “รัก น้ำ รักป่า รักษาแผ่นดิน”	ดำเนินกิจกรรมตาม โครงการ “รักน้ำ รักป่า รักษาแผ่นดิน”	๒๐,๐๐๐	๒๐,๐๐๐	๒๐,๐๐๐	๒๐,๐๐๐	๒๐,๐๐๐	ดำเนินกิจกรรม ตามโครงการฯ	ดำเนินกิจกรรมตาม โครงการฯ	สำนักปลัด อบต.นาดี
๑๒	โครงการคุ้มครอง ดูแล บำรุงรักษา ทรัพยากร ธรรมชาติและสิ่งแวดล้อม	เพื่อคุ้มครอง ดูแล บำรุงรักษาทรัพยากร ธรรมชาติและสิ่งแวดล้อม ควบคุมและลดมลพิษ เป็น มิตรกับสิ่งแวดล้อม ฯลฯ	บำรุงรักษาทรัพยากร ธรรมชาติและ สิ่งแวดล้อม ควบคุม และลดมลพิษ เป็นมิตร กับสิ่งแวดล้อม ฯลฯ	๒๐,๐๐๐	๒๐,๐๐๐	๒๐,๐๐๐	๒๐,๐๐๐	๒๐,๐๐๐	ดำเนินกิจกรรม ตามโครงการฯ	ดำเนินกิจกรรมตาม โครงการฯ	สำนักปลัด อบต.นาดี

ที่	โครงการ	วัตถุประสงค์	เป้าหมาย (ผลผลิตของ โครงการ)	งบประมาณ					ตัวชี้วัด (KPI)	ผลที่คาดว่าจะได้รับ	หน่วยงาน รับผิดชอบ หลัก
				๒๕๖๖ (บาท)	๒๕๖๗ (บาท)	๒๕๖๘ (บาท)	๒๕๖๙ (บาท)	๒๕๗๐ (บาท)			
๑๓	โครงการจ่ายค่าใช้จ่ายในการสนับสนุนการดำเนินงานตามโครงการส่งเสริมการฟื้นฟูทรัพยากรธรรมชาติและการรักษาสิ่งแวดล้อมเพื่อสร้างการเติบโต	เพื่อจ่ายค่าใช้จ่ายในการสนับสนุนการดำเนินงานตามโครงการส่งเสริมการฟื้นฟูทรัพยากรธรรมชาติและรักษาสิ่งแวดล้อมเพื่อสร้างการเติบโต	การสนับสนุนการดำเนินงานตามโครงการส่งเสริมการฟื้นฟูทรัพยากรธรรมชาติและรักษาสิ่งแวดล้อมเพื่อสร้างการเติบโต	๒๐,๐๐๐	๒๐,๐๐๐	๒๐,๐๐๐	๒๐,๐๐๐	๒๐,๐๐๐	ประชาชนตำบลนาดีที่เข้าร่วมโครงการ	ส่งเสริมการฟื้นฟูทรัพยากรธรรมชาติและการรักษาสิ่งแวดล้อมเพื่อสร้างการเติบโต	สำนักปลัด อบต.นาดี
๑๔	โครงการจ่ายค่าใช้จ่ายตามโครงการ/กิจกรรมด้านการพัฒนาคุณภาพชีวิต เด็ก สตรี คนชรา	เพื่อจ่ายค่าใช้จ่ายตามโครงการ กิจกรรมด้านการพัฒนาคุณภาพชีวิต เด็ก สตรี คนชรา ในพื้นที่ตำบลนาดี	สนับสนุนกิจกรรมด้านการพัฒนาคุณภาพชีวิต เด็ก สตรี คนชรา ในพื้นที่ตำบลนาดี	๑๐,๐๐๐	๑๐,๐๐๐	๑๐,๐๐๐	๑๐,๐๐๐	๑๐,๐๐๐	ประชาชนตำบลนาดีที่เข้าร่วมโครงการ	สนับสนุนกิจกรรมด้านการพัฒนาคุณภาพชีวิต เด็ก สตรี คนชรา ในพื้นที่ตำบลนาดี	สำนักปลัด อบต.นาดี
๑๕	โครงการจ่ายค่าใช้จ่ายเพื่อส่งเสริมการดำเนินงานโครงการกิจกรรมด้านการสร้างความเข้มแข็งของบทบาทสตรี การยุติความรุนแรงในครอบครัว	เพื่อจ่ายค่าใช้จ่ายในการส่งเสริมการดำเนินงานโครงการกิจกรรม ด้านการสร้างความเข้มแข็งของบทบาทสตรี การยุติความรุนแรงในครอบครัว	ส่งเสริมการดำเนินงานโครงการกิจกรรม ด้านการสร้างความเข้มแข็งของบทบาทสตรี การยุติความรุนแรงในครอบครัว	๑๐,๐๐๐	๑๐,๐๐๐	๑๐,๐๐๐	๑๐,๐๐๐	๑๐,๐๐๐	ประชาชนตำบลนาดีที่เข้าร่วมโครงการ	ส่งเสริมการดำเนินงานโครงการกิจกรรม ด้านการสร้างความเข้มแข็งของบทบาทสตรี การยุติความรุนแรงในครอบครัว	สำนักปลัด อบต.นาดี

รายละเอียดโครงการพัฒนา  
แผนพัฒนาห้าปี (พ.ศ.๒๕๖๖ - ๒๕๗๐)

องค์การบริหารส่วนตำบลนาดีอำเภอเวียงตาล จังหวัดกาฬสินธุ์

ก. ยุทธศาสตร์จังหวัดที่ ๕ การรักษาความมั่นคงภายใน การพัฒนาระบบบริหาร ภายใต้การบริหารกิจการบ้านเมืองที่ดี

ข. ยุทธศาสตร์การพัฒนาขององค์กรปกครองส่วนท้องถิ่นในเขตจังหวัด ยุทธศาสตร์ที่ ๖ การอนุรักษ์ธรรมชาติและสิ่งแวดล้อม

ยุทธศาสตร์ที่ ๒ ด้านสังคมและสิ่งแวดล้อม

แนวทางที่ ๓ การพัฒนาด้านศาสนา ประเพณี และวัฒนธรรม

ที่	โครงการ	วัตถุประสงค์	เป้าหมาย (ผลผลิตของ โครงการ)	งบประมาณ					ตัวชี้วัด (KPI)	ผลที่คาดว่าจะ ได้รับ	หน่วยงาน รับผิดชอบ หลัก
				๒๕๖๖ (บาท)	๒๕๖๗ (บาท)	๒๕๖๘ (บาท)	๒๕๖๙ (บาท)	๒๕๗๐ (บาท)			
๑	โครงการจัดงานวันผู้สูงอายุและ สงกรานต์	เพื่อส่งเสริมวัฒนธรรมที่ดี งามของปวงชน	จำนวนครั้งที่จัดทำ จำนวน ๓ ครั้ง	๕๐,๐๐๐	๕๐,๐๐๐	๕๐,๐๐๐	๕๐,๐๐๐	๕๐,๐๐๐	ประชาชนเข้าร่วมกิจกรรม ที่จัดขึ้น	เป็นการรดน้ำคำหัว ผู้ใหญ่และเป็นการ รักษาวัฒนธรรมที่ดี งามของท้องถิ่น	สำนักปลัด
๒	โครงการจัดกิจกรรมสำคัญทาง พระพุทธศาสนาประเพณีและงาน รัฐพิธีต่าง ๆ	เพื่อเป็นการอนุรักษ์และ ส่งเสริม ให้กับประชาชน เห็นความสำคัญในทาง พระพุทธศาสนา	จัดกิจกรรมทุก กิจกรรมในวันสำคัญ ทางศาสนาภายใน ตำบล	๒๐,๐๐๐	๒๐,๐๐๐	๒๐,๐๐๐	๒๐,๐๐๐	๒๐,๐๐๐	ประชาชนเข้าร่วมกิจกรรม ที่จัดขึ้น	เป็นการอนุรักษ์ให้กับ ประชาชนเห็น ความสำคัญในทาง พระพุทธศาสนา	สำนักงานปลัด
๓	โครงการจัดนิทรรศการผลผลิตทาง การเกษตร (บุญคุณลาน)	เพื่อส่งเสริมวัฒนธรรม ประเพณีอันดีงาม และ สร้างความสามัคคีใน ชุมชน	จัดนิทรรศการผลผลิต ทางการเกษตร	๒๐,๐๐๐	๒๐,๐๐๐	๒๐,๐๐๐	๒๐,๐๐๐	๒๐,๐๐๐	ประชาชนนำ ผลผลิต ทางการ เกษตรเข้า ร่วมงาน	ประชาชนมีที่แสดง ผลผลิตทาง การเกษตรและมี รายได้เพิ่มขึ้น	สำนักปลัด
๔	โครงการปกป้องสถาบันชาติ	เพื่อจ่ายเป็นค่าใช้จ่ายตาม โครงการปกป้องสถาบัน ของชาติ	โครงการปกป้อง สถาบันของชาติ	๑๐,๐๐๐	๑๐,๐๐๐	๑๐,๐๐๐	๑๐,๐๐๐	๑๐,๐๐๐	ประชาชนมี จิตสำนึกใน สถาบัน ของชาติ	ประชาชนมี จิตสำนึกในสถาบัน ของชาติ	สำนักปลัด

ที่	โครงการ	วัตถุประสงค์	เป้าหมาย (ผลผลิตของ โครงการ)	งบประมาณ					ตัวชี้วัด (KPI)	ผลที่คาดว่าจะได้รับ	หน่วยงาน รับผิดชอบ หลัก
				๒๕๖๖ (บาท)	๒๕๖๗ (บาท)	๒๕๖๘ (บาท)	๒๕๖๙ (บาท)	๒๕๗๐ (บาท)			
๖	โครงการจัดงานประเพณีลอยกระทง ตำบลนาดี	เพื่อจ่ายเป็นค่าใช้จ่ายในการจัดงานประเพณีลอยกระทง	เพื่อจ่ายเป็นค่าใช้จ่ายในการจัดงานประเพณีลอยกระทง	๑๐๐,๐๐๐	๑๐๐,๐๐๐	๑๐๐,๐๐๐	๑๐๐,๐๐๐	๑๐๐,๐๐๐	เพื่อจ่ายเป็นค่าใช้จ่ายในการจัดงานประเพณีลอยกระทง	เพื่อจ่ายเป็นค่าใช้จ่ายในการจัดงานประเพณีลอยกระทง	สำนักปลัด
๗	โครงการจัดกิจกรรมอันเป็นการพิทักษ์รักษาไว้ซึ่งชาติ ศาสนา พระมหากษัตริย์	เพื่อจัดกิจกรรมอันเป็นการพิทักษ์รักษาไว้ซึ่งชาติ ศาสนา พระมหากษัตริย์	จัดกิจกรรมอันเป็นการพิทักษ์รักษาไว้ซึ่งชาติ ศาสนา พระมหากษัตริย์	๒๐,๐๐๐	๒๐,๐๐๐	๒๐,๐๐๐	๒๐,๐๐๐	๒๐,๐๐๐	ประชาชนมีจิตสำนึกในสถาบันของชาติ	จัดกิจกรรมอันเป็นการพิทักษ์รักษาไว้ซึ่งชาติ ศาสนา พระมหากษัตริย์	สำนักปลัด
๘	โครงการจ่ายค่าใช้จ่ายในการส่งเสริมพัฒนา และส่งเสริมการเมืองการปกครองในระบอบประชาธิปไตยอันมีพระมหากษัตริย์ทรงเป็นประมุข	เพื่อส่งเสริมพัฒนา และส่งเสริมการเมืองการปกครองในระบอบประชาธิปไตยอันมีพระมหากษัตริย์ทรงเป็นประมุข	จัดกิจกรรมส่งเสริมพัฒนา และส่งเสริมการเมืองการปกครองในระบอบประชาธิปไตยอันมีพระมหากษัตริย์ทรงเป็นประมุข	๑๐,๐๐๐	๑๐,๐๐๐	๑๐,๐๐๐	๑๐,๐๐๐	๑๐,๐๐๐	ประชาชนที่ได้เข้าร่วมกิจกรรมส่งเสริมการเมืองการปกครองร้อยละ ๕๐	ประชาชนมีความรู้ความเข้าใจในระบบการเมืองการปกครองอันมีพระมหากษัตริย์เป็นประมุข	สำนักปลัด

รายละเอียดโครงการพัฒนา  
แผนพัฒนาห้าปี (พ.ศ.๒๕๖๖ - ๒๕๗๐)

องค์การบริหารส่วนตำบลนาดีอำเภอเวียงตาล จังหวัดกาฬสินธุ์

ก. ยุทธศาสตร์จังหวัดที่ ๓ ส่งเสริมการพัฒนาเกษตรปลอดภัย

ข. ยุทธศาสตร์การพัฒนาขององค์กรปกครองส่วนท้องถิ่นในเขตจังหวัด ยุทธศาสตร์ที่ ๒ การพัฒนาผลผลิตทางการเกษตรและการตลาดอย่างครบวงจร

ยุทธศาสตร์ที่ ๓ ด้านผังเมืองและการเกษตร

แนวทางที่ ๑ การพัฒนาด้านผังเมืองและบริหารจัดการที่ดิน

ที่	โครงการ	วัตถุประสงค์	เป้าหมาย (ผลผลิตของ โครงการ)	งบประมาณ					ตัวชี้วัด (KPI)	ผลที่คาดว่าจะได้รับ	หน่วยงาน รับผิดชอบ หลัก
				๒๕๖๖ (บาท)	๒๕๖๗ (บาท)	๒๕๖๘ (บาท)	๒๕๖๙ (บาท)	๒๕๗๐ (บาท)			
๑	โครงการจัดทำแผนที่ภาษีและทะเบียนทรัพย์สิน	เพื่อให้การจัดเก็บภาษีมีระบบการจัดเก็บตามเป้าหมายที่กำหนด	จัดทำแผนที่ภาษี	๕๐๐,๐๐๐	๕๐๐,๐๐๐	๕๐๐,๐๐๐	๕๐๐,๐๐๐	๕๐๐,๐๐๐	จัดเก็บภาษีได้ตามเป้าหมายที่กำหนด	การจัดเก็บภาษีได้ตามเป้าหมายที่กำหนด/เพิ่มรายได้ให้แก่หน่วยงาน	สำนักปลัดฯ กองคลัง

รายละเอียดโครงการพัฒนา  
แผนพัฒนาท้องถิ่น (พ.ศ.๒๕๖๖ - ๒๕๗๐)  
องค์การบริหารส่วนตำบลนาดีอำเภอยางตลาด จังหวัดกาฬสินธุ์

ก. ยุทธศาสตร์จังหวัดที่ ๓ ส่งเสริมการพัฒนาเกษตรปลอดภัย

ข. ยุทธศาสตร์การพัฒนาขององค์กรปกครองส่วนท้องถิ่นในเขตจังหวัด ยุทธศาสตร์ที่ ๒ การพัฒนาผลผลิตทางการเกษตรและการตลาดอย่างครบวงจร

ยุทธศาสตร์ที่ ๓ ด้านผังเมืองและการเกษตร

แนวทางที่ ๒ การพัฒนาด้านแหล่งน้ำ

ที่	โครงการ	หลักการและเหตุผล วัตถุประสงค์	เป้าหมาย (ผลผลิตของโครงการ)	งบประมาณและที่มา					ตัวชี้วัด KPI	ผลที่คาดว่าจะได้รับ	หน่วยงานที่ รับผิดชอบ
				๒๕๖๖	๒๕๖๗	๒๕๖๘	๒๕๖๙	๒๕๗๐			
๑	โครงการขุดลอกหนองน้ำ ภายในตำบลนาดี	-เพื่อให้หนองน้ำไม่ตื้นเขิน -เพื่อใช้ในการเกษตร -เพื่อใช้อุปโภค บริโภค และเลี้ยงสัตว์	-ขุดลอกหนองโดน -ขุดลอกหนองเป็น -ขุดลอกหนองกะสา -ขุดลอกหนองนาดี -ขุดลอกเลิงโกโอก	๘,๐๐๐,๐๐๐	๘,๐๐๐,๐๐๐	๘,๐๐๐,๐๐๐	๘,๐๐๐,๐๐๐	๘,๐๐๐,๐๐๐	จำนวน ประชาชนที่ใช้ ประโยชน์จาก แหล่งน้ำมาก ขึ้น	หนองน้ำไม่ตื้นเขินมี น้ำเพียงพอต่อ การเกษตร	กองช่าง อบต.นาดี
๒	โครงการติดตั้งเครื่องสูบน้ำ ด้วยระบบไฟฟ้า	เพื่อให้เกษตรกร หมู่ที่ ๑- ๙ ตำบลนาดี มีน้ำใช้ สะดวกสบายและทั่วถึง	ติดตั้งเครื่องสูบน้ำด้วย ระบบไฟฟ้า	๑,๐๐๐,๐๐๐	๑,๐๐๐,๐๐๐	๑,๐๐๐,๐๐๐	๑,๐๐๐,๐๐๐	๑,๐๐๐,๐๐๐	จำนวน ประชาชนที่ใช้ ประโยชน์จาก แหล่งน้ำมาก ขึ้น	ประชาชนมีน้ำใช้ใน การเกษตรอย่างทั่วถึง	กองช่าง อบต.นาดี
๓	โครงการพัฒนาปรับปรุง ประปาหมู่บ้านให้มีน้ำสะอาด อุปโภค/บริโภค ม. ๑-๙	-เพื่อให้ประชาชนมี น้ำประปาสะอาดใช้ อุปโภค/บริโภค	ปรับปรุงประปาให้น้ำ สะอาด ประปาหมู่ ม. ๑-๙	๓๐๐,๐๐๐	๓๐๐,๐๐๐	๓๐๐,๐๐๐	๓๐๐,๐๐๐	๓๐๐,๐๐๐	จำนวน ประชาชนที่ใช้ ประโยชน์จาก ระบบประปา มากขึ้น	ประชาชนมีน้ำประปา ที่สะอาดอุปโภค/ บริโภค	กองช่าง อบต.นาดี



ที่	โครงการ	หลักการและเหตุผล วัตถุประสงค์	เป้าหมาย (ผลผลิตของ โครงการ)	งบประมาณและที่มา					ตัวชี้วัด KPI	ผลที่คาดว่าจะ ได้รับ	หน่วยงาน ที่ รับผิดชอบ
				๒๕๖๖	๒๕๖๗	๒๕๖๘	๒๕๖๙	๒๕๗๐			
๔	โครงการปรับปรุง ซ่อมแซม คลองส่งน้ำทุกสายภายใน ตำบลนาดี	เพื่อให้ประชาชนมีน้ำใช้ ในการเกษตร ได้อย่างทั่วถึง	ปรับปรุง ซ่อมแซม คลองส่งน้ำยาว ๒,๐๐๐ม.	๓๐๐,๐๐๐	๓๐๐,๐๐๐	๓๐๐,๐๐๐	๓๐๐,๐๐๐	๓๐๐,๐๐๐	จำนวน ประชาชนที่ใช้ ประโยชน์จาก แหล่งน้ำมาก ขึ้น	ประชาชนได้มีน้ำใช้ ทำการเกษตรอย่าง เพียงพอและการ	กองช่าง อบต.นาดี
๕	โครงการขุดลอก/กำจัดวัชพืช ในแหล่งน้ำ ในพื้นที่ตำบลนาดี	-เพื่อให้แหล่งน้ำสะอาด	-หนองโดน-หนองนาดี  -หนองเป็น  -หนองกะสา  -เลิงโกโอก	๕๐,๐๐๐	๕๐,๐๐๐	๕๐,๐๐๐	๕๐,๐๐๐	๕๐,๐๐๐	จำนวน ประชาชนที่ใช้ ประโยชน์จาก แหล่งน้ำมาก ขึ้น	แหล่งน้ำสะอาด และ ปลอดภัยในการใช้ ประโยชน์จากแหล่ง น้ำ	กองช่าง อบต.นาดี
๖	โครงการติดตั้งเครื่องสูบน้ำ ของ อบต.นาดี	-เพื่อให้มีน้ำในการผลิตน้ำ ประปาใช้ในหมู่บ้านได้ อย่างทั่วถึง	ติดตั้งเครื่องสูบน้ำ พร้อมดำเนินการสูบ น้ำ	๑๐๐,๐๐๐	๕๐,๐๐๐	๕๐,๐๐๐	๕๐,๐๐๐	๕๐,๐๐๐	จำนวน ประชาชนที่ใช้ ประโยชน์จาก แหล่งน้ำมาก ขึ้น	มีน้ำในการผลิตน้ำ ประปาใช้ในหมู่บ้าน ได้อย่างทั่วถึง	กองช่าง อบต.นาดี
๗	โครงการขุดลอกคูคลอง /คลอง ส่งน้ำชลประทานและซ่อมบำรุง ทุกสายในพื้นที่ตำบลนาดี	เพื่อให้ประชาชนได้ใช้น้ำ ทำการเกษตร ได้อย่าง สะดวก สบาย และยังใช้ ระบายน้ำออกจากพื้นที่ การเกษตร	ขุดลอกคลองส่งน้ำ ภายในพื้นที่ตำบลนาดี	๕๐๐,๐๐๐	๕๐๐,๐๐๐	๕๐๐,๐๐๐	๕๐๐,๐๐๐	๕๐๐,๐๐๐	จำนวน ประชาชนที่ใช้ ประโยชน์จาก แหล่งน้ำมาก ขึ้น	ประชาชนได้มีน้ำใช้ ทำการเกษตรอย่าง เพียงพอและการ ระบายน้ำเกิดความ สะดวกมากขึ้น	กองช่าง อบต.นาดี

ที่	โครงการ	หลักการและเหตุผล วัตถุประสงค์	เป้าหมาย (ผลผลิตของโครงการ)	งบประมาณและที่มา					ตัวชี้วัด KPI	ผลที่คาดว่าจะ ได้รับ	หน่วยงานที่ รับผิดชอบ
				๒๕๖๖	๒๕๖๗	๒๕๖๘	๒๕๖๙	๒๕๗๐			
๘	โครงการดาดคลองคอนกรีต ส่งน้ำ ม.๑-๙	เพื่อให้ประชาชนมีน้ำใช้ในการเกษตรอย่างทั่วถึงและเพียงพอ	ดาดคลองคอนกรีต ม.๑-๙	๕,๐๐๐,๐๐๐	๕,๐๐๐,๐๐	๕,๐๐๐,๐๐๐	๕,๐๐๐,๐๐๐	๕,๐๐๐,๐๐๐	จำนวนประชาชนที่ใช้ประโยชน์น้ำมากขึ้น	ประชาชนมีน้ำใช้ในการเกษตรอย่างทั่วถึงและเพียงพอ	กองช่าง อบต.นาดี
๙	โครงการจัดซื้อเครื่องสูบน้ำ	เพื่อให้ประชาชนได้ใช้น้ำทำการเกษตร ได้อย่างสะดวก สบาย และยังใช้ระบายน้ำออกจากพื้นที่การเกษตร	จัดซื้อเครื่องสูบน้ำ ๓ เครื่อง	๑,๕๐๐,๐๐๐	๑,๕๐๐,๐๐๐	๑,๕๐๐,๐๐๐	๑,๕๐๐,๐๐๐	๑,๕๐๐,๐๐๐	จำนวนประชาชนที่ใช้ประโยชน์จากแหล่งน้ำมากขึ้น	ประชาชนได้ใช้น้ำทำการเกษตร ได้อย่างสะดวก สบาย และยังใช้ระบายน้ำออกจากพื้นที่การเกษตร	กองช่าง อบต.นาดี
๑๐	โครงการเจาะบ่อบาดาลเพื่อผลิตระบบประปาหมู่บ้าน ภายในพื้นที่ตำบลนาดี หมู่ที่ ๑-๙	เพื่อให้ประชาชนมีน้ำใช้ในการอุปโภค/บริโภค และการเกษตรอย่างทั่วถึงและเพียงพอ	เจาะบ่อบาดาลเพื่อผลิตระบบประปาหมู่บ้านภายในพื้นที่ตำบลนาดี หมู่ที่ ๑-๙	๓,๐๐๐,๐๐๐	๓,๐๐๐,๐๐๐	๓,๐๐๐,๐๐๐	๓,๐๐๐,๐๐๐	๓,๐๐๐,๐๐๐	จำนวนประชาชนที่ใช้ประโยชน์จากแหล่งน้ำมากขึ้น	ประชาชนมีน้ำใช้ในการอุปโภค/บริโภค และการเกษตรอย่างทั่วถึงและเพียงพอ	กองช่าง อบต.นาดี
๑๑	โครงการจัดซื้อเครื่องผลิตน้ำประปาที่มีถาดเติมอากาศแบบน้ำหมุนวนและระบบล้างย้อนสารกรองอัตโนมัติ ขนาดใหญ่ 10 ลูกบาศก์เมตรต่อชั่วโมง	เพื่อจัดซื้อเครื่องผลิตน้ำประปาที่มีถาดเติมอากาศแบบน้ำหมุนวนและระบบล้างย้อนสารกรองอัตโนมัติ ขนาดใหญ่ 10 ลูกบาศก์เมตรต่อชั่วโมง	หอบประปาหมู่บ้าน บ้านขมิ้นหมู่ที่ ๕ , บ้านนาดี หมู่ที่ ๘,๙ ตำบลนาดี อำเภอยางตลาด จังหวัดกาฬสินธุ์	๒,๖๗๐,๐๐๐	๒,๖๗๐,๐๐๐	๒,๖๗๐,๐๐๐	๒,๖๗๐,๐๐๐	๒,๖๗๐,๐๐๐	จำนวนประชาชนที่ใช้ประโยชน์จากน้ำประปาเพิ่มมากขึ้น	ประชาชนได้ใช้น้ำประปาที่ใส สะอาดปลอดภัย สำหรับอุปโภค บริโภคและเลี้ยงสัตว์	กองช่าง อบต.นาดี

ที่	โครงการ	หลักการและเหตุผล วัตถุประสงค์	เป้าหมาย (ผลผลิตของโครงการ)	งบประมาณและที่มา					ตัวชี้วัด KPI	ผลที่คาดว่าจะ ได้รับ	หน่วยงานที่ รับผิดชอบ
				๒๕๖๖	๒๕๖๗	๒๕๖๘	๒๕๖๙	๒๕๗๐			
๑๒	โครงการซ่อมแซมคลองซอย สายคลอง ๑R- ๒ L - RMC จำนวน ๕ จุดหมู่ที่ ๖ จุดที่ ๑ ทอ ๓๘ ระยะทาง ๒ กม.จุดที่ ๒ ทอ ๔๐ ระยะทาง ๑ กม. จุด ที่ ๓ ทอ ๔๒ ระยะทาง ๒.๕ กม. จุดที่ ๔ ทอ ๔๔ ระยะทาง ๕ กม. จุดที่ ๕ ทอ ๔๖ ระยะทาง ๕๐๐ กม.	เพื่อให้ประชาชนมีน้ำใช้ใ นการเกษตรอย่างทั่วถึงและ เพียงพอ	ซ่อมแซมคลองซอย สาย คลอง๑R- ๒ L - RMC จำนวน ๕ จุดหมู่ที่ ๖	๒,๕๐๐,๐๐๐	๒,๕๐๐,๐๐๐	๒,๕๐๐,๐๐๐	๒,๕๐๐,๐๐๐	๒,๕๐๐,๐๐๐	จำนวน ประชาชนที่ใช้ ประโยชน์จาก คลองส่งน้ำมาก ขึ้น	ประชาชนมีน้ำใช้ใน การเกษตรอย่าง ทั่วถึงและเพียงพอ	กองช่าง อบต.นาดี
๑๓	โครงการปรับปรุงซ่อมแซม คลอง ๑R ๒LRMC จุดกิโล ๑๑ ทอ ๓๑ บริเวณสวนนายสำราญ พิชัยเชิด หมู่ที่ ๗	เพื่อให้ประชาชนได้ใช้น้ำ เพื่อการเกษตรอย่างทั่วถึง และเพียงพอ	ปรับปรุงซ่อมแซมคลอง ๑R ๒LRMC จุดกิโล ๑๑ ทอ ๓๑ บริเวณสวนนายสำราญ พิชัยเชิด หมู่ที่ ๗	๕๐,๐๐๐	๕๐,๐๐๐	๕๐,๐๐๐	๕๐,๐๐๐	๕๐,๐๐๐	จำนวน ประชาชนที่ใช้ ประโยชน์จาก แหล่งน้ำมาก ขึ้น	ประชาชนได้ใช้น้ำ ทำการเกษตร ได้ อย่างสะดวก สบาย และยังใช้ระบายน้ำ ออกจากพื้นที่ การเกษตร	กองช่าง อบต.นาดี
๑๔	โครงการก่อสร้างธนาคารน้ำใต้ ดิน ระบบเปิด และระบบปิด	เพื่อป้องกันน้ำท่วมขัง และ เป็นการระบายน้ำได้ รวดเร็ว	ก่อสร้างธนาคารน้ำใต้ดิน ระบบเปิด และระบบปิด	๓๐๐,๐๐๐	๓๐๐,๐๐๐	๓๐๐,๐๐๐	๓๐๐,๐๐๐	๓๐๐,๐๐๐	ประชากรที่ ได้รับประโยชน์ มากขึ้น	ประชากรที่ได้รับ ประโยชน์มากขึ้น	กองช่าง อบต.นาดี

**รายละเอียดโครงการพัฒนา**  
**แผนพัฒนาท้องถิ่น(พ.ศ.๒๕๖๖ - ๒๕๗๐)**  
**องค์การบริหารส่วนตำบลนาดีอำเภอยางตลาด จังหวัดกาฬสินธุ์**

ก. ยุทธศาสตร์จังหวัดที่ ๓ ส่งเสริมการพัฒนาเกษตรปลอดภัย

ข. ยุทธศาสตร์การพัฒนาขององค์กรปกครองส่วนท้องถิ่นในเขตจังหวัด ยุทธศาสตร์ที่ ๒ การพัฒนาผลผลิตทางการเกษตรและการตลาดอย่างครบวงจร

ยุทธศาสตร์ที่ ๓ ด้านผังเมืองและการเกษตร

แนวทางที่ ๓ การพัฒนาด้านเกษตรแบบบูรณาการ

ที่	โครงการ	หลักการและเหตุผล วัตถุประสงค์	เป้าหมาย (ผลผลิตของโครงการ)	งบประมาณและที่มา					ตัวชี้วัด KPI	ผลที่คาดว่าจะ ได้รับ	หน่วยงาน ที่ รับผิดชอบ
				๒๕๖๖	๒๕๖๗	๒๕๖๘	๒๕๖๙	๒๕๗๐			
๑	โครงการถ่ายทอดเทคโนโลยีการผลิตข้าวและผลิตข้าวพันธุ์ดี/ ผลผลิตทางการเกษตร	เพื่อให้เกษตรกรเกิดการเรียนรู้ ลดต้นทุนการผลิตเพื่อผลิตข้าวคุณภาพสูง ผลผลิตทางการเกษตรมีคุณภาพสูง	ถ่ายทอดเทคโนโลยีการผลิตพันธุ์ข้าวคุณภาพ และผลผลิตทางการเกษตร	๕๐,๐๐๐	๕๐,๐๐๐	๕๐,๐๐๐	๕๐,๐๐๐	๕๐,๐๐๐	จำนวนประชาชนที่ได้รับประโยชน์เพิ่มมากขึ้น	เกษตรกรสามารถใช้เทคโนโลยีในการผลิตข้าวให้มีคุณภาพได้	สำนักปลัดฯ ศูนย์ถ่ายทอดเกษตรฯ
๒	โครงการรณรงค์รณรงค์และส่งเสริมการเกษตรผสมผสาน	-เพื่อลดความเสี่ยงการผลิตพืชอย่างเดียว -เกษตรกรมีรายได้อย่างต่อเนื่อง	อบรมถ่ายทอดความรู้เกี่ยวกับการบริหารจัดการ	๕๐,๐๐๐	๕๐,๐๐๐	๕๐,๐๐๐	๕๐,๐๐๐	๕๐,๐๐๐	จำนวนประชาชนที่ได้รับประโยชน์เพิ่มมากขึ้น	เกษตรกรสามารถบริหารจัดการเกี่ยวกับไร่นาสวนผสมและเกษตรแบบผสมผสานได้	สำนักปลัดฯ ศูนย์ถ่ายทอดเกษตรฯ
๓	โครงการหมู่บ้านเกษตรอินทรีย์	-เพื่อไม่ให้ผลผลิตพืชมีสารพิษตกค้าง -เพื่อไม่ให้เป็นอันตรายต่อผู้บริโภค	จัดอบรมถ่ายทอดความรู้เรื่องเกษตรอินทรีย์	๓๓๘,๐๐๐	๓๓๘,๐๐๐	๓๓๘,๐๐๐	๓๓๘,๐๐๐	๓๓๘,๐๐๐	จำนวนประชาชนที่ได้รับประโยชน์เพิ่มมากขึ้น	ผลผลิตพืชมีสารพิษตกค้างและไม่เป็นอันตรายต่อผู้บริโภค	สำนักปลัดฯ ศูนย์ถ่ายทอดเกษตรฯ

ที่	โครงการ	หลักการและเหตุผล วัตถุประสงค์	เป้าหมาย (ผลผลิตของ โครงการ)	งบประมาณและที่มา					ตัวชี้วัด KPI	ผลที่คาดว่าจะ ได้รับ	หน่วยงาน ที่ รับผิดชอบ
				๒๕๖๖	๒๕๖๗	๒๕๖๘	๒๕๖๙	๒๕๗๐			
๔	โครงการก่อสร้างลานตาก ผลผลิตการเกษตร	เพื่อให้ประชาชนมีสถานที่ ตากผลผลิตทางการเกษตร	ก่อสร้างลานตาก ผลผลิตการเกษตร	๕๐,๐๐๐	๕๐,๐๐๐	๕๐,๐๐๐	๕๐,๐๐๐	๕๐,๐๐๐	จำนวน ประชาชนที่ ได้รับประโยชน์ เพิ่มมากขึ้น	เกษตรกรสามารถ ใช้เทคโนโลยีในการ ผลิตข้าวให้มี คุณภาพได้	สำนักปลัด ฯศูนย์ ถ่ายทอด เกษตรกรฯ
๕	โครงการส่งเสริมการ ดำเนินงานตามหลักปรัชญา เศรษฐกิจพอเพียง	เพื่อจ่ายเป็นค่าใช้จ่ายตาม โครงการส่งเสริมการ ดำเนินงานตามหลักปรัชญา เศรษฐกิจพอเพียง	ประชาชนในตำบลนา ดีมีความเป็นอยู่ที่ดีขึ้น จากการดำเนิน โครงการ	๒๐,๐๐๐	๒๐,๐๐๐	๒๐,๐๐๐	๒๐,๐๐๐	๒๐,๐๐๐	จำนวน ประชาชนที่ ได้รับประโยชน์ เพิ่มมากขึ้น	เกษตรกรสามารถ บริหารจัดการ เกี่ยวกับไร่นาสวน ผสมและเกษตรแบบ ผสมผสานได้	สำนักปลัด ฯศูนย์ ถ่ายทอด เกษตรกรฯ
๖	โครงการอบรมเกษตรกร ธรรมชาติและเทคโนโลยี EM	เพื่อส่งเสริมให้ประชาชน นำความรู้ไปใช้ให้เกิด ประโยชน์ และลดต้นทุน การผลิต	ผลผลิตเพิ่มขึ้น	๕๐,๐๐๐	๕๐,๐๐๐	๕๐,๐๐๐	๕๐,๐๐๐	๕๐,๐๐๐	จำนวน ประชาชนที่ ได้รับประโยชน์ เพิ่มมากขึ้น	เกษตรกรได้รับ ความรู้นำไป ประยุกต์ใช้เพื่อเพิ่ม ผลผลิต	สำนักปลัด ฯศูนย์ ถ่ายทอด เกษตรกรฯ
๗	โครงการอนุรักษ์พันธุกรรมพืช อันเนื่องมาจากพระราชดำริ สมเด็จพระชนิษฐาธิราชเจ้า กรมสมเด็จพระเทพ รัตนราชสุดาฯ สยามบรมราชกุมารี	เพื่อการส่งเสริมสนับสนุน โครงการอนุรักษ์พันธุกรรม พืช อันเนื่องมาจาก พระราชดำริฯ	อนุรักษ์พันธุกรรมพืช อันเนื่อง มาจาก พระราชดำริฯ	๒๐,๐๐๐	๒๐,๐๐๐	๒๐,๐๐๐	๒๐,๐๐๐	๒๐,๐๐๐	มีงบประมาณ เพียงพอในการ ดำเนินกิจกรรม	การส่งเสริม สนับสนุนโครงการ อนุรักษ์พันธุกรรม พืช อันเนื่องมาจาก พระราชดำริฯ	สำนักปลัด อบต.นาดี

**รายละเอียดโครงการพัฒนา**  
**แผนพัฒนาท้องถิ่น(พ.ศ.๒๕๖๖ – ๒๕๗๐)**  
**องค์การบริหารส่วนตำบลนาดีอำเภอยางตลาด จังหวัดกาฬสินธุ์**

ก. ยุทธศาสตร์จังหวัดที่ ๑ การพัฒนาคน สังคม เศรษฐกิจ และสิ่งแวดล้อม

ข. ยุทธศาสตร์การพัฒนาขององค์กรปกครองส่วนท้องถิ่นในเขตจังหวัด ยุทธศาสตร์ที่ ๕ การพัฒนาโครงสร้างพื้นฐาน

ยุทธศาสตร์ที่ ๔ ด้านการสร้างความเข้มแข็งของชุมชน และการพัฒนาที่ยั่งยืน

แนวทางที่ ๑ การพัฒนาโครงสร้างพื้นฐาน การปรับปรุงบำรุงรักษา ถนน,คลอง,สะพาน,ทางเท้า,ท่อระบายน้ำ

ที่	โครงการ	หลักการและเหตุผล วัตถุประสงค์	เป้าหมาย (ผลผลิตของโครงการ)	งบประมาณและที่มา					ตัวชี้วัด KPI	ผลที่คาดว่าจะได้รับ	หน่วยงานที่ รับผิดชอบ
				๒๕๖๖	๒๕๖๗	๒๕๖๘	๒๕๖๙	๒๕๗๐			
๑	โครงการก่อสร้างถนนคอนกรีต สายโคกดอนม่วงจากนาทองบ่อ ภูอองทอง-นานางวิจิตร ภูงาม เงิน ม.๓,๔,๕	เพื่อให้มีถนน คสล. ใช้ สัญจรไปมา ได้สะดวก	ถนน คสล. ม. ๓ขนาดกว้าง ๔เมตร ยาว ๑,๒๐๐เมตร หนา ๑๕ซม	๑,๐๐๐,๐๐๐	๑,๐๐๐,๐๐๐	๑,๐๐๐,๐๐๐	๑,๐๐๐,๐๐๐	๑,๐๐๐,๐๐๐	จำนวนถนน คสล.ที่ เพิ่มขึ้น	ประชาชนมีถนน คสล.ใช้สัญจรไปมา ได้สะดวก รวดเร็ว	กองช่าง อบต.นาดี
๒	โครงการก่อสร้างถนนคอนกรีต เสริมเหล็กจากบ้านนางทองใส ภูอ่อนโสม ถึงนานายบุญศรี ภู เข้าทอง บ้านปอแดง หมู่ที่ ๑	เพื่อให้มีถนน คสล. ใช้ สัญจรไปมา ได้สะดวก	ถนน คสล. ม. ๑ขนาดกว้าง ๓.๐๐ เมตร ยาว๑๖๕เมตร หนา ๐.๑๐เมตร	๓๐๐,๐๐๐	๓๐๐,๐๐๐	๓๐๐,๐๐๐	๓๐๐,๐๐๐	๓๐๐,๐๐๐	จำนวนถนน คสล.ที่ เพิ่มขึ้น	ประชาชนมีถนน คสล.ใช้สัญจรไปมา ได้สะดวก รวดเร็ว	กองช่าง อบต.นาดี
๓	โครงการก่อสร้างถนนคอนกรีต ซอยข้างบ้านนายลำตวนฆาร จำลอง บ้านชัยศรี หมู่ที่ ๔	เพื่อให้มีถนน คสล. ใช้ สัญจรไปมา ได้สะดวก	ถนน คสล. ม. ๔ขนาดกว้าง ๓.๐เมตร ยาว ๔๐เมตร หนา ๑๕ซม	๗๐,๐๐๐	๗๐,๐๐๐	๗๐,๐๐๐	๗๐,๐๐๐	๗๐,๐๐๐	จำนวนถนน คสล.ที่ เพิ่มขึ้น	ประชาชนมีถนน คสล.ใช้สัญจรไปมา ได้สะดวก รวดเร็ว	กองช่าง อบต.นาดี

ที่	โครงการ	หลักการและเหตุผล วัตถุประสงค์	เป้าหมาย (ผลผลิตของโครงการ)	งบประมาณและที่มา					ตัวชี้วัด KPI	ผลที่คาดว่าจะ ได้รับ	หน่วยงาน ที่ รับผิดชอบ
				๒๕๖๖	๒๕๖๗	๒๕๖๘	๒๕๖๙	๒๕๗๐			
๔	โครงการก่อสร้างถนนคอนกรีต บริเวณข้างวัดสว่างชัยศรี ถึง หนองโตน ม.๔	เพื่อให้มีถนน คสล. ใช้ สัญจรไปมา ได้สะดวก	ถนน คสล. ม. ๔ขนาดกว้าง ๔เมตร ยาว ๘๐๐เมตร หนา ๑๕ซม	๖๐๐,๐๐๐	๖๐๐,๐๐๐	๖๐๐,๐๐๐	๖๐๐,๐๐๐	๖๐๐,๐๐๐	จำนวนถนน คสล.ที่ เพิ่มขึ้น	ประชาชนมีถนน คสล.ใช้สัญจรไปมา ได้สะดวก รวดเร็ว	กองช่าง อบต.นาดี
๕	โครงการซ่อมสร้างถนน(แอส ฟัลติก)จากบ้านนายคิด ภู ธรรมมะ ถึงสี่แยกบ้านนายสุ พุม สัตย์ตั้ง หมู่ที่ ๑	เพื่อให้มีถนน คสล. ใช้ สัญจรไปมา ได้สะดวก	ถนน คสล. ม. ๑ขนาดกว้าง ๔เมตร ยาว ๘๐๐เมตร หนา ๑๕ซม	๒๐๐,๐๐๐	๒๐๐,๐๐๐	๒๐๐,๐๐๐	๑,๐๐๐,๐๐๐	๑,๐๐๐,๐๐๐	จำนวนถนน คสล.ที่ เพิ่มขึ้น	ประชาชนมีถนน คสล.ใช้สัญจรไปมา ได้สะดวก รวดเร็ว	กองช่าง อบต.นาดี
๖	โครงการก่อสร้างถนน คอนกรีตจากบ้านนางทองใส ภูอ่อนโสม ถึงบ้านนางสวย ภู เข้าทอง หมู่ที่ ๑	เพื่อให้มีถนน คสล. ใช้ สัญจรไปมา ได้สะดวก	ถนน คสล. ม. ๑ขนาดกว้าง ๕.๐๐ เมตร ยาว ๑๘๒เมตร หนา ๐.๐๔ เมตร	๔๐๐,๐๐๐	๔๐๐,๐๐๐	๔๐๐,๐๐๐	๔๐๐,๐๐๐	๔๐๐,๐๐๐	จำนวนถนน คสล.ที่ เพิ่มขึ้น	ประชาชนมีถนน คสล.ใช้สัญจรไปมา ได้สะดวก รวดเร็ว	กองช่าง อบต.นาดี

ที่	โครงการ	หลักการและเหตุผล วัตถุประสงค์	เป้าหมาย (ผลผลิตของโครงการ)	งบประมาณและที่มา					ตัวชี้วัด KPI	ผลที่คาดว่าจะ ได้รับ	หน่วยงาน ที่ รับผิดชอบ
				๒๕๖๖	๒๕๖๗	๒๕๖๘	๒๕๖๙	๒๕๗๐			
๘	โครงการก่อสร้างถนน คสล. ทุกสายในตำบลนาดี หมู่ที่ ๑-๙	เพื่อให้มีถนน คสล. ใช้สัญจรไปมา ได้สะดวก	ก่อสร้างถนน คสล. ม.๑-๙	๑๕,๐๐๐,๐๐ ๐	๑๕,๐๐๐,๐๐ ๐	๑๕,๐๐๐,๐๐ ๐	๑๕,๐๐๐,๐๐ ๐	๑ ๕,๐๐๐,๐๐ ๐	จำนวนถนน คสล.ที่ เพิ่มขึ้น	ประชาชนมีถนน คสล.ใช้สัญจรไปมา ได้สะดวก รวดเร็ว	กองช่าง อบต.นาดี
๙	โครงการก่อสร้างถนน คอนกรีตขอยบ้านนางสวย ภู สมศรี ม.๘	เพื่อให้มีถนน คสล. ใช้ สัญจรไปมา ได้สะดวก	ถนน คสล. ม. ๘ขนาด กว้าง ๔เมตร ยาว ๔๓ เมตร หนา ๑๕ซม	๑๒๐,๐๐๐	๑๒๐,๐๐๐	๑๒๐,๐๐๐	๑๒๐,๐๐๐	๑๒๐,๐๐๐	จำนวนถนน คสล.ที่ เพิ่มขึ้น	ประชาชนมีถนน คสล.ใช้สัญจรไปมา ได้สะดวก รวดเร็ว	กองช่าง อบต.นาดี
๑๐	โครงการก่อสร้างถนน คอนกรีตทุกขอยในหมู่บ้าน หมู่ที่ ๔	เพื่อให้มีถนน คสล. ใช้ สัญจรไปมา ได้สะดวก	ถนน คสล. ม. ๔	๓๐๐,๐๐๐	๓๐๐,๐๐๐	๓๐๐,๐๐๐	๓๐๐,๐๐๐	๓๐๐,๐๐๐	จำนวนถนน คสล.ที่ เพิ่มขึ้น	ประชาชนมีถนน คสล.ใช้สัญจรไปมา ได้สะดวก รวดเร็ว	กองช่าง อบต.นาดี
๑๑	โครงการก่อสร้างถนน คอนกรีตจากนายนายหนูกาย ถึง รอบหนองเล็งไก่โอก ม.๒	เพื่อให้มีถนน คสล. ใช้ สัญจรไปมา ได้สะดวก	ถนน คสล. ม. ๒ขนาด กว้าง ๔เมตร ยาว ๕๐ เมตร หนา ๑๕ซม	๒๐๐,๐๐๐	๒๐๐,๐๐๐	๒๐๐,๐๐๐	๒๐๐,๐๐๐	๒๐๐,๐๐๐	จำนวนถนน คสล.ที่ เพิ่มขึ้น	ประชาชนมีถนน คสล.ใช้สัญจรไปมา ได้สะดวก รวดเร็ว	กองช่าง อบต.นาดี
๑๒	โครงการก่อสร้างถนน คอนกรีตสายหลังโรงเรียน ขมิ้นพัฒนาวิทย์ –ถนน ลาด ยางฟาร์มคอนโด ม.๕	เพื่อให้มีถนน คสล. ใช้ สัญจรไปมา ได้สะดวก	ถนน คสล. ม. ๕ขนาด กว้าง ๔เมตร ยาว ๑,๐๐๐ เมตร หนา ๑๕ซม	๔๐๐,๐๐๐	๔๐๐,๐๐๐	๔๐๐,๐๐๐	๔๐๐,๐๐๐	๔๐๐,๐๐๐	จำนวนถนน คสล.ที่ เพิ่มขึ้น	ประชาชนมีถนน คสล.ใช้สัญจรไปมา ได้สะดวก รวดเร็ว	กองช่าง อบต.นาดี



ที่	โครงการ	หลักการและเหตุผล วัตถุประสงค์	เป้าหมาย (ผลผลิตของโครงการ)	งบประมาณและที่มา					ตัวชี้วัด KPI	ผลที่คาดว่าจะ ได้รับ	หน่วยงานที่ รับผิดชอบ
				๒๕๖๖	๒๕๖๗	๒๕๖๘	๒๕๖๙	๒๕๗๐			
๑๓	โครงการก่อสร้างถนนลาดยาง ภายในตำบลนาดี หมู่ที่ ๑-๙	เพื่อให้มีถนน คสล. ใช้สัญจรไปมา ได้สะดวก	ถนนลาดยางในพื้นที่ตำบลนาดี หมู่ที่ ๑-๙	๒,๐๐๐,๐๐๐	๒,๐๐๐,๐๐๐	๒,๐๐๐,๐๐๐	๒,๐๐๐,๐๐๐	๒,๐๐๐,๐๐๐	จำนวนถนน คสล. ที่เพิ่มขึ้น	ประชาชนมีถนน คสล. ใช้สัญจรไปมา ได้สะดวก รวดเร็ว	กองช่าง อบต.นาดี
๑๔	โครงการก่อสร้างถนนคอนกรีตทุกซอยในหมู่บ้าน หมู่ที่ ๒	เพื่อให้มีถนน คสล. ใช้สัญจรไปมา ได้สะดวก	ถนน คสล. ม. ๒	๓๐๐,๐๐๐	๓๐๐,๐๐๐	๓๐๐,๐๐๐	๓๐๐,๐๐๐	๓๐๐,๐๐๐	จำนวนถนน คสล. ที่เพิ่มขึ้น	ประชาชนมีถนน คสล. ใช้สัญจรไปมา ได้สะดวก รวดเร็ว	กองช่าง อบต.นาดี
๑๕	โครงการก่อสร้างถนนคอนกรีตเสริมเหล็ก จากบ้านนางจริยา นายชัยพลอย ถึงบ้านนางสุเทพ หาระมี หมู่ที่ ๕	เพื่อให้มีถนน คสล. ใช้สัญจรไปมา ได้สะดวก	ถนน คสล. ม. ๕ขนาดกว้าง ๔ เมตร ยาว ๑๐๐เมตร หนา ๑๕ ซม	๑๐๐,๐๐๐	๑๐๐,๐๐๐	๑๐๐,๐๐๐	๑๐๐,๐๐๐	๑๐๐,๐๐๐	จำนวนถนน คสล. ที่เพิ่มขึ้น	ประชาชนมีถนน คสล. ใช้สัญจรไปมา ได้สะดวก รวดเร็ว	กองช่าง อบต.นาดี
๑๖	โครงการก่อสร้างถนนคอนกรีตซอยบ้านนาง บุญหนา คลเลขา หมู่ที่ ๒	เพื่อให้มีถนน คสล. ใช้สัญจรไปมา ได้สะดวก	ถนน คสล. ม. ๒ขนาดกว้าง ๓.๐๐ เมตร ยาว ๒๑เมตร หนา ๑๕ซม	๕๕,๐๐๐	๕๕,๐๐๐	๕๕,๐๐๐	๕๕,๐๐๐	๕๕,๐๐๐	จำนวนถนน คสล. ที่เพิ่มขึ้น	ประชาชนมีถนน คสล. ใช้สัญจรไปมา ได้สะดวก รวดเร็ว	กองช่าง อบต.นาดี
๑๗	โครงการก่อสร้างถนนคอนกรีตทางเข้าวัดป่าราชธรรมมานูวัตร หมู่ที่ ๗	เพื่อให้มีถนน คสล. ใช้สัญจรไปมา ได้สะดวก	ถนน คสล. ม. ๗ขนาดกว้าง ๔.๐๐ เมตร ยาว ๑๒๐ เมตร หนา ๑๕ซม	๕๕๐,๐๐๐	๕๕๐,๐๐๐	๕๕๐,๐๐๐	๕๕๐,๐๐๐	๕๕๐,๐๐๐	จำนวนถนน คสล. ที่เพิ่มขึ้น	ประชาชนมีถนน คสล. ใช้สัญจรไปมา ได้สะดวก รวดเร็ว	กองช่าง อบต.นาดี
๑๘	โครงการก่อสร้างถนนคอนกรีตเสริมเหล็ก จากบ้านนางคำมุข ชัยพรม ถึงบ้านนายทองใบ ภูดอกไม้ หมู่ที่ ๙	เพื่อให้มีถนน คสล. ใช้สัญจรไปมา ได้สะดวก	ถนน คสล. ม. ๙ ขนาดกว้าง ๔.๐๐ เมตร ยาว ๔๙เมตร หนา ๐.๑๕ซม	๒๐๐,๐๐๐	๒๐๐,๐๐๐	๒๐๐,๐๐๐	๒๐๐,๐๐๐	๒๐๐,๐๐๐	จำนวนถนน คสล. ที่เพิ่มขึ้น	ประชาชนมีถนน คสล. ใช้สัญจรไปมา ได้สะดวก รวดเร็ว	กองช่าง อบต.นาดี
๑๙	โครงการก่อสร้างถนนคอนกรีตเสริมเหล็ก จากบ้านนางองงค์ เกกาคำ ถึงบ้านนายสมนึก จำปานิล หมู่ที่ ๖	เพื่อให้มีถนน คสล. ใช้สัญจรไปมา ได้สะดวก	ถนน คสล. ม. ๖ขนาดกว้าง ๔.๐๐ เมตร ยาว ๒๐๐ เมตร หนา ๑๕ซม	๓๐๐,๐๐๐	๓๐๐,๐๐๐	๓๐๐,๐๐๐	๓๐๐,๐๐๐	๓๐๐,๐๐๐	จำนวนถนน คสล. ที่เพิ่มขึ้น	ประชาชนมีถนน คสล. ใช้สัญจรไปมา ได้สะดวก รวดเร็ว	กองช่าง อบต.นาดี
๒๐	โครงการก่อสร้างถนนคอนกรีตซอยบ้านนางสวย ภูสมศรี พร้อมขยายเขตไฟฟ้า หมู่ที่ ๘	เพื่อให้มีถนน คสล. ใช้สัญจรไปมา ได้สะดวก	ถนน คสล. ม. ๘ขนาดกว้าง ๔.๐๐ เมตร ยาว ๗๕เมตร หนา ๑๕ซม	๑๒๐,๐๐๐	๑๒๐,๐๐๐	๑๒๐,๐๐๐	๑๒๐,๐๐๐	๑๒๐,๐๐๐	จำนวนถนน คสล. ที่เพิ่มขึ้น	ประชาชนมีถนน คสล. ใช้สัญจรไปมา ได้สะดวก รวดเร็ว	กองช่าง อบต.นาดี

ที่	โครงการ	หลักการและเหตุผล วัตถุประสงค์	เป้าหมาย (ผลผลิตของโครงการ)	งบประมาณและที่มา					ตัวชี้วัด KPI	ผลที่คาดว่าจะ ได้รับ	หน่วยงาน ที่ รับผิดชอบ
				๒๕๖๖	๒๕๖๗	๒๕๖๘	๒๕๖๙	๒๕๗๐			
๒๑	โครงการก่อสร้างถนนจากบ้านนาย ประเสริฐ น้อยอินทร์ ถึงบ้านนาย บรรจง อุทัยสาร หมู่ที่ ๘	เพื่อให้มีถนน คสล. ใช้ สัญจรไปมา ได้สะดวก	ถนน คสล. ม.๘ขนาด กว้าง ๔.๐๐ เมตร ยาว ๑๐๐เมตร หนา ๑๕ซม	๑๕๐,๐๐๐	๑๕๐,๐๐๐	๑๕๐,๐๐๐	๑๕๐,๐๐๐	๑๕๐,๐๐๐	จำนวนถนน คสล.ที่เพิ่มขึ้น	ประชาชนมีถนน คสล.ใช้สัญจรไปมา ได้สะดวก รวดเร็ว	กองช่าง อบต.นาดี
๒๒	โครงการก่อสร้างถนนคอนกรีตขอย ข้างบ้านนายสมยศ ทิวะสิงห์ – บ้านนางประนอม พิกุล หมู่ที่ ๙	เพื่อให้มีถนน คสล. ใช้ สัญจรไปมา ได้สะดวก	ถนน คสล. ม. ๙	๑๙๘,๐๐๐	๑๙๘,๐๐๐	๑๙๘,๐๐๐	๑๙๘,๐๐๐	๑๙๘,๐๐๐	จำนวนถนน คสล.ที่เพิ่มขึ้น	ประชาชนมีถนน คสล.ใช้สัญจรไปมา ได้สะดวก รวดเร็ว	กองช่าง
๒๓	โครงการก่อสร้างถนนคอนกรีตขอย บ้านนางผาย อุทัยแทน หมู่ที่ ๘	เพื่อให้มีถนน คสล. ใช้ สัญจรไปมา ได้สะดวก	ถนน คสล. ม. ๘	๙๕,๐๐๐	๙๕,๐๐๐	๙๕,๐๐๐	๙๕,๐๐๐	๙๕,๐๐๐	จำนวนถนน คสล.ที่เพิ่มขึ้น	ประชาชนมีถนน คสล.ใช้สัญจรไปมา ได้สะดวก รวดเร็ว	อบต.นาดี
๒๔	โครงการก่อสร้างถนนคอนกรีตจาก บ้านนายประครอง ชมารประเดิม ถึงบ้านนางจันทร์ ภูกิ่งแก้ว หมู่ที่ ๘	เพื่อให้มีถนน คสล. ใช้ สัญจรไปมา ได้สะดวก	ถนน คสล. ม.๘	๕๕๐,๐๐๐	๕๕๐,๐๐๐	๕๕๐,๐๐๐	๕๕๐,๐๐๐	๕๕๐,๐๐๐	จำนวนถนน คสล.ที่เพิ่มขึ้น	ประชาชนมีถนน คสล.ใช้สัญจรไปมา ได้สะดวก รวดเร็ว	กองช่าง
๒๕	โครงการก่อสร้างถนน คสล. จาก ป้อมตำรวจชุมชน ทางหลวงชนบท สาย ทข. ๒๐๔๕ ถึงทางเข้าบ้านปอ แดง หมู่ที่ ๑	เพื่อให้มีถนน คสล. ใช้ สัญจรไปมา ได้สะดวก	ถนน คสล. ม. ๑	๒,๕๐๐,๐๐๐	๒,๕๐๐,๐๐๐	๒,๕๐๐,๐๐๐	๒,๕๐๐,๐๐๐	๒,๕๐๐,๐๐๐	จำนวนถนน คสล.ที่เพิ่มขึ้น	ประชาชนมีถนน คสล.ใช้สัญจรไปมา ได้สะดวก รวดเร็ว	อบต.นาดี
๒๖	โครงการปรับปรุงซ่อมแซมร่อง ระบายน้ำ (ที่มีอยู่แล้ว)ทุกสายที่ ชำรุด หมู่ที่ ๑-๙	เพื่อให้มีร่องระบายน้ำไว้ สำหรับระบายน้ำใน หมู่บ้านหมู่ที่ ๑-๙	ปรับปรุงซ่อมแซมร่อง ระบายน้ำทุกสายที่ชำรุด	๕๐๐,๐๐๐	๕๐๐,๐๐๐	๕๐๐,๐๐๐	๕๐๐,๐๐๐	๕๐๐,๐๐๐	จำนวน ประชากรที่ ได้รับประโยชน์ ที่เพิ่มขึ้น	ชุมชนมีร่องระบาย น้ำไว้ระบายน้ำไม่ให้ น้ำท่วม	กองช่าง
๒๗	โครงการก่อสร้างร่องระบายน้ำ คสล.ทุกสายในหมู่บ้านหมู่ที่ ๑- ๙	เพื่อให้มีร่องระบายน้ำไว้ สำหรับระบายน้ำใน หมู่บ้านม.๑-๙	ก่อสร้างร่องระบายน้ำ หมู่ ๑-๙ยาว ๑,๕๐๐เมตร กว้าง ๐.๔๐ม. ลึก ๐.๔๐ ม.	๒,๐๐๐,๐๐๐	๒,๐๐๐,๐๐๐	๒,๐๐๐,๐๐๐	๒,๐๐๐,๐๐๐	๒,๐๐๐,๐๐๐	จำนวน ประชากรที่ ได้รับประโยชน์ ที่เพิ่มขึ้น	ชุมชนมีร่องระบาย น้ำไว้ระบายน้ำไม่ให้ น้ำท่วม	อบต.นาดี
๒๘	โครงการจัดทำฝापิดร่องระบายน้ำ ทุกจุดที่ยังไม่มี หมู่ที่ ๑	เพื่อให้มีฝापิดร่องระบาย น้ำทุกจุด ในหมู่ที่ ๑	ฝापิดร่องระบายน้ำ หมู่ที่ ๑	๒๕๐,๐๐๐	๒๕๐,๐๐๐	๒๕๐,๐๐๐	๒๕๐,๐๐๐	๒๕๐,๐๐๐	จำนวน ประชากรที่ ได้รับประโยชน์ ที่เพิ่มขึ้น	ชุมชนมีฝापิดร่อง ระบายน้ำ ป้องกัน อันตราย	กองช่าง อบต.นาดี

ที่	โครงการ	หลักการและเหตุผล วัตถุประสงค์	เป้าหมาย (ผลผลิตของโครงการ)	งบประมาณและที่มา					ตัวชี้วัด KPI	ผลที่คาดว่าจะ ได้รับ	หน่วยงาน ที่ รับผิดชอบ
				๒๕๖๖	๒๕๖๗	๒๕๖๘	๒๕๖๙	๒๕๗๐			
๒๙	โครงการก่อสร้างร่องระบายน้ำจากบริเวณข้างบ้านนางสมเพศ ภูตะวัน ถึงบ้านนายประภาส ภูอ่อนโสม ม.๑	เพื่อให้มีร่องระบายน้ำไว้สำหรับระบายน้ำในหมู่บ้าน	ก่อสร้างท่อระบายน้ำ หมู่ ๑ ยาว ๐.๓๐ เมตร กว้าง ๐.๓๐ ม. ลึก ๙๑ ม.	๒๐๐,๐๐๐	๒๐๐,๐๐๐	๒๐๐,๐๐๐	๒๐๐,๐๐๐	๒๐๐,๐๐๐	จำนวนประชากรที่ได้รับประโยชน์ที่เพิ่มขึ้น	ชุมชนมีร่องระบายน้ำไว้ระบายน้ำไม่ให้น้ำท่วม	กองช่าง อบต.นาดี
๓๐	โครงการก่อสร้างร่องระบายน้ำจากหน้าบ้านนายสมจิตร กระภูชัย ถึงบ้านนายหนูกาย ภูช่างทอง หมู่ที่ ๓	เพื่อให้มีร่องระบายน้ำไว้สำหรับระบายน้ำในหมู่บ้าน	ก่อสร้างท่อระบายน้ำ หมู่ ๓ ยาว ๑๕๘ เมตร กว้าง ๐.๔๐ ม. ลึก ๐.๔๐ ม.	๔๑๑,๐๐๐	๔๑๑,๐๐๐	๔๑๑,๐๐๐	๔๑๑,๐๐๐	๔๑๑,๐๐๐	จำนวนประชากรที่ได้รับประโยชน์ที่เพิ่มขึ้น	ชุมชนมีร่องระบายน้ำไว้ระบายน้ำไม่ให้น้ำท่วม	กองช่าง อบต.นาดี
๓๑	โครงการก่อสร้างร่องระบายน้ำจากบ้านอาจารย์เย็นจิตร์ ภูงามเงิน ถึงบ้านนางสาวสมพงษ์ หมู่ที่ ๓	เพื่อให้มีร่องระบายน้ำไว้สำหรับระบายน้ำในหมู่บ้าน	ก่อสร้างท่อระบายน้ำ หมู่ ๓ ยาว ๙๖ เมตร กว้าง ๐.๔๐ ม. ลึก ๐.๔๐ ม.	๒๕๐,๐๐๐	๒๕๐,๐๐๐	๒๕๐,๐๐๐	๒๕๐,๐๐๐	๒๕๐,๐๐๐	จำนวนประชากรที่ได้รับประโยชน์ที่เพิ่มขึ้น	ชุมชนมีร่องระบายน้ำไว้ระบายน้ำไม่ให้น้ำท่วม	กองช่าง อบต.นาดี
๓๒	โครงการก่อสร้างร่องระบายน้ำจากบ้านนายปริญญา ภูลิมมวง ถึง บ้านนายประทีน ภูขมร หมู่ที่ ๓	เพื่อให้มีร่องระบายน้ำไว้สำหรับระบายน้ำในหมู่บ้าน	ก่อสร้างท่อระบายน้ำ หมู่ ๓ ยาว ๙๖ เมตร กว้าง ๐.๔๐ ม. ลึก ๐.๔๐ ม.	๒๕๐,๐๐๐	๒๕๐,๐๐๐	๒๕๐,๐๐๐	๒๕๐,๐๐๐	๒๕๐,๐๐๐	จำนวนประชากรที่ได้รับประโยชน์ที่เพิ่มขึ้น	ชุมชนมีร่องระบายน้ำไว้ระบายน้ำไม่ให้น้ำท่วม	กองช่าง อบต.นาดี
๓๓	โครงการก่อสร้างร่องระบายน้ำจากบ้านนางสาคร อายุศร ถึง บ้านพุก ผลถวิล หมู่ที่ ๓	เพื่อให้มีร่องระบายน้ำไว้สำหรับระบายน้ำในหมู่บ้าน	ก่อสร้างท่อระบายน้ำ หมู่ ๓	๘๕,๐๐๐	๘๕,๐๐๐	๘๕,๐๐๐	๘๕,๐๐๐	๘๕,๐๐๐	จำนวนประชากรที่ได้รับประโยชน์ที่เพิ่มขึ้น	ชุมชนมีร่องระบายน้ำไว้ระบายน้ำไม่ให้น้ำท่วม	กองช่าง อบต.นาดี
๓๔	โครงการปิดฝาร่องระบายน้ำจากหน้า อบต.นาดี ถึงนายสมสัน ภูกิ่งเพชร	เพื่อให้มีฝาบปิดร่องระบายน้ำในหมู่ที่ ๓	ฝาบปิดร่องระบายน้ำ หมู่ที่ ๓	๕๐,๐๐๐	๕๐,๐๐๐	๕๐,๐๐๐	๕๐,๐๐๐	๕๐,๐๐๐	จำนวนประชากรที่ได้รับประโยชน์ที่เพิ่มขึ้น	ชุมชนมีฝาบปิดร่องระบายน้ำ ป้องกันอันตราย	กองช่าง อบต.นาดี

ที่	โครงการ	หลักการและเหตุผลวัตถุประสงค์	เป้าหมาย (ผลผลิตของโครงการ)	งบประมาณและที่มา					ตัวชี้วัด KPI	ผลที่คาดว่าจะได้รับ	หน่วยงานที่รับผิดชอบ
				๒๕๖๖	๒๕๖๗	๒๕๖๘	๒๕๖๙	๒๕๗๐			
๓๖	โครงการปรับปรุงซ่อมแซมร่องระบายน้ำจากหน้าบ้านนางสมศรี ภูวิชัย ถึงบ้านนางน้อย ภูอองทอง หมู่ที่ ๔	เพื่อปรับปรุงร่องระบายน้ำไว้สำหรับระบายน้ำในหมู่บ้าน	ปรับปรุงซ่อมแซมร่องระบายน้ำหมู่ที่ ๔	๗๐,๐๐๐	๗๐,๐๐๐	๗๐,๐๐๐	๗๐,๐๐๐	๗๐,๐๐๐	จำนวนประชากรที่ได้รับประโยชน์ที่เพิ่มขึ้น	ชุมชนมีร่องระบายน้ำไว้ระบายน้ำไม่ให้น้ำท่วม	กองช่าง อบต.นาดี
๓๗	โครงการปิดฝาร่องระบายน้ำทุกสายในหมู่บ้าน หมู่ที่ ๔	เพื่อให้มีฝापิดร่องระบายน้ำในหมู่ที่ ๔	ฝापิดร่องระบายน้ำ หมู่ที่ ๔	๙๐๐,๐๐๐	๙๐๐,๐๐๐	๙๐๐,๐๐๐	๙๐๐,๐๐๐	๙๐๐,๐๐๐	จำนวนประชากรที่ได้รับประโยชน์ที่เพิ่มขึ้น	ชุมชนมีฝापิดร่องระบายน้ำไว้ระบายน้ำ	กองช่าง อบต.นาดี
๓๘	โครงการก่อสร้างร่องระบายน้ำทุกสายในหมู่บ้าน หมู่ที่ ๔	เพื่อให้มีร่องระบายน้ำไว้สำหรับระบายน้ำในหมู่บ้าน	ก่อสร้างท่อระบายน้ำ หมู่ ๔	๓๕๔,๐๐๐ ,	๓๕๔,๐๐๐	๓๕๔,๐๐๐	๓๕๔,๐๐๐	๓๕๔,๐๐๐	จำนวนประชากรที่ได้รับประโยชน์ที่เพิ่มขึ้น	ชุมชนมีร่องระบายน้ำไว้ระบายน้ำไม่ให้น้ำท่วม	กองช่าง อบต.นาดี
๓๙	โครงการปรับปรุงซ่อมแซมร่องระบายน้ำจากบ้านนายโครสี สุนระภุม ถึงบ้านนางประมวล ภูทองหล่อ หมู่ที่ ๔	เพื่อปรับปรุงซ่อมแซมร่องระบายน้ำในหมู่ที่ ๔	ปรับปรุงซ่อมแซมร่องระบายน้ำ หมู่ที่ ๔	๒๐๘,๔๐๐	๒๐๘,๔๐๐	๒๐๘,๔๐๐	๒๐๘,๔๐๐	๒๐๘,๔๐๐	จำนวนประชากรที่ได้รับประโยชน์ที่เพิ่มขึ้น	ชุมชนมีฝापิดร่องระบายน้ำไว้ระบายน้ำ	กองช่าง อบต.นาดี
๔๐	โครงการก่อสร้างร่องระบายน้ำทุกสายในหมู่บ้าน หมู่ที่ ๕	เพื่อให้มีร่องระบายน้ำไว้สำหรับระบายน้ำในหมู่บ้าน	ก่อสร้างท่อระบายน้ำ หมู่ ๕	๓๐๐,๐๐๐ ,	๓๐๐,๐๐๐	๓๐๐,๐๐๐	๓๐๐,๐๐๐	๓๐๐,๐๐๐	จำนวนประชากรที่ได้รับประโยชน์ที่เพิ่มขึ้น	ชุมชนมีร่องระบายน้ำไว้ระบายน้ำไม่ให้น้ำท่วม	กองช่าง อบต.นาดี
๔๑	โครงการก่อสร้างร่องระบายน้ำทุกสายในหมู่บ้าน หมู่ที่ ๖	เพื่อให้มีร่องระบายน้ำไว้สำหรับระบายน้ำในหมู่บ้าน	ก่อสร้างท่อระบายน้ำ หมู่ ๖	๑๕๐,๐๐๐ ,	๑๕๐,๐๐๐	๑๕๐,๐๐๐	๑๕๐,๐๐๐	๑๕๐,๐๐๐	จำนวนประชากรที่ได้รับประโยชน์ที่เพิ่มขึ้น	ชุมชนมีร่องระบายน้ำไว้ระบายน้ำไม่ให้น้ำท่วม	กองช่าง อบต.นาดี
๔๒	โครงการก่อสร้างร่องระบายน้ำจากวงเวียนถึงหนองม่วง หมู่ที่ ๗	เพื่อให้มีร่องระบายน้ำไว้สำหรับระบายน้ำในหมู่บ้าน	ก่อสร้างท่อระบายน้ำ หมู่ ๗	๑๕๐,๐๐๐	๑๕๐,๐๐๐	๑๕๐,๐๐๐	๑๕๐,๐๐๐	๑๕๐,๐๐๐	จำนวนประชากรที่ได้รับประโยชน์ที่เพิ่มขึ้น	ชุมชนมีร่องระบายน้ำไว้ระบายน้ำไม่ให้น้ำท่วม	กองช่าง อบต.นาดี
๔๓	โครงการก่อสร้างถนนคอนกรีตเสริมเหล็กจากนางเสงี่ยม คำหอม ถึงนายนายบรรเทา ภูขมั่ง ทางไปหนองสาธารณประโยชน์(หนองโดน) หมู่ที่ ๔	เพื่อก่อสร้างถนนคอนกรีตเสริมเหล็กจากนางเสงี่ยม คำหอม ถึงนายนายบรรเทา ภูขมั่ง ทางไปหนองสาธารณประโยชน์(หนองโดน) หมู่ที่ ๔	ก่อสร้างถนนคอนกรีตเสริมเหล็ก จากนางเสงี่ยม คำหอม ถึงนายนายบรรเทา ภูขมั่ง ทางไปหนองสาธารณประโยชน์ (หนองโดน) หมู่ที่ ๔	๔๐๐,๐๐๐ ,	๔๐๐,๐๐๐	๔๐๐,๐๐๐	๔๐๐,๐๐๐	๔๐๐,๐๐๐	จำนวนประชากรที่ได้รับประโยชน์ที่เพิ่มขึ้น	ประชาชนมีถนนสัญจรไปมา และขนถ่ายพืชผลทางการเกษตร ที่สะดวก รวดเร็ว และปลอดภัย	กองช่าง อบต.นาดี

ที่	โครงการ	หลักการและเหตุผล วัตถุประสงค์	เป้าหมาย (ผลผลิตของโครงการ)	งบประมาณและที่มา					ตัวชี้วัด KPI	ผลที่คาดว่าจะ ได้รับ	หน่วยงานที่ รับผิดชอบ
				๒๕๖๖	๒๕๖๗	๒๕๖๘	๒๕๖๙	๒๕๗๐			
๔๔	โครงการก่อสร้างร่องระบายน้ำทุกสาย หมู่ที่ ๗	เพื่อให้มีร่องระบายน้ำไว้สำหรับระบายน้ำในหมู่บ้าน	ก่อสร้างร่องระบายน้ำ หมู่ ๗	๕๕๐,๐๐๐	๕๕๐,๐๐๐	๕๕๐,๐๐๐	๕๕๐,๐๐๐	๕๕๐,๐๐๐	จำนวนประชากรที่ได้รับประโยชน์ ที่เพิ่มขึ้น	ชุมชนมีร่องระบายน้ำไว้ระบายน้ำไม่ให้น้ำท่วม	กองช่างอบต.นาดี
๔๕	โครงการซ่อมแซมคลองส่งน้ำลำรางสาธารณะเพื่อการเกษตรและคูส่งน้ำภายในตำบลนาดี หมู่ที่ ๑-๙	เพื่อให้มีร่องระบายน้ำไว้สำหรับระบายน้ำในหมู่บ้าน	ซ่อมแซมลำรางสาธารณะเพื่อการเกษตรและคูส่งน้ำภายในตำบลนาดี หมู่ที่ ๑-๙	๑,๐๐๐,๐๐๐	๑,๐๐๐,๐๐๐	๑,๐๐๐,๐๐๐	๑,๐๐๐,๐๐๐	๑,๐๐๐,๐๐๐	จำนวนประชากรที่ได้รับประโยชน์ ที่เพิ่มขึ้น	ชุมชนมีคลองส่งน้ำไว้เพียงพอต่อการทำการเกษตรและเลี้ยงสัตว์	กองช่างอบต.นาดี
๔๖	โครงการวางท่อระบายน้ำ จากหมู่บ้าน ถึงหนองม่วง หมู่ที่ ๗	เพื่อให้มีร่องระบายน้ำไว้สำหรับระบายน้ำในหมู่บ้าน	วางท่อระบายน้ำ หมู่ ๗	๕๕,๐๐๐	๕๕,๐๐๐	๕๕,๐๐๐	๕๕,๐๐๐	๕๕,๐๐๐	จำนวนประชากรที่ได้รับประโยชน์ ที่เพิ่มขึ้น	ชุมชนมีร่องระบายน้ำไว้ระบายน้ำไม่ให้น้ำท่วม	กองช่างอบต.นาดี
๔๗	โครงการก่อสร้างร่องระบายน้ำทุกสายในหมู่บ้าน หมู่ที่ ๘	เพื่อให้มีร่องระบายน้ำไว้สำหรับระบายน้ำในหมู่บ้าน	ก่อสร้างร่องระบายน้ำ หมู่ ๘	๘๕๐,๐๐๐ ,	๘๕๐,๐๐๐	๘๕๐,๐๐๐	๘๕๐,๐๐๐	๘๕๐,๐๐๐	จำนวนประชากรที่ได้รับประโยชน์ ที่เพิ่มขึ้น	ชุมชนมีร่องระบายน้ำไว้ระบายน้ำไม่ให้น้ำท่วม	กองช่างอบต.นาดี
๔๘	โครงการขุดลอกคลองน้ำป่าจากนายนายประยงค์ จงลือชา ถึงทางลาดยาง หมู่ที่ ๒	เพื่อให้มีร่องระบายน้ำไว้สำหรับระบายน้ำในหมู่บ้าน	ซ่อมแซมลำรางสาธารณะเพื่อการเกษตรและคูส่งน้ำภายในตำบลนาดี หมู่ที่ ๑-๙	๓๐๐,๐๐๐	๓๐๐,๐๐๐	๓๐๐,๐๐๐	๓๐๐,๐๐๐	๓๐๐,๐๐๐	จำนวนประชากรที่ได้รับประโยชน์ ที่เพิ่มขึ้น	ชุมชนมีคลองส่งน้ำไว้เพียงพอต่อการทำการเกษตรและเลี้ยงสัตว์	กองช่างอบต.นาดี
๔๙	โครงการก่อสร้างร่องระบายน้ำจากวงเวียนถึงคลองชลประทาน หมู่ที่ ๗	เพื่อให้มีร่องระบายน้ำไว้สำหรับระบายน้ำในหมู่บ้าน	ก่อสร้างร่องระบายน้ำ หมู่ ๗	๒๕๐,๐๐๐	๒๕๐,๐๐๐	๒๕๐,๐๐๐	๒๕๐,๐๐๐	๒๕๐,๐๐๐	จำนวนประชากรที่ได้รับประโยชน์ ที่เพิ่มขึ้น	ชุมชนมีร่องระบายน้ำไว้ระบายน้ำไม่ให้น้ำท่วม	กองช่างอบต.นาดี
๕๐	โครงการก่อสร้างร่องระบายน้ำทุกสายในหมู่บ้าน หมู่ที่ ๙	เพื่อให้มีร่องระบายน้ำไว้สำหรับระบายน้ำในหมู่บ้าน	ก่อสร้างร่องระบายน้ำ หมู่ ๙	๘๕๐,๐๐๐	๘๕๐,๐๐๐	๘๕๐,๐๐๐	๘๕๐,๐๐๐	๘๕๐,๐๐๐	จำนวนประชากรที่ได้รับประโยชน์ ที่เพิ่มขึ้น	ชุมชนมีร่องระบายน้ำไว้ระบายน้ำไม่ให้น้ำท่วม	กองช่างอบต.นาดี
๕๑	โครงการก่อสร้างร่องระบายน้ำทุกสายในหมู่บ้าน หมู่ที่ ๘	เพื่อให้มีร่องระบายน้ำไว้สำหรับระบายน้ำในหมู่บ้าน	ก่อสร้างร่องระบายน้ำ หมู่ ๘	๘๕๐,๐๐๐ ,	๘๕๐,๐๐๐	๘๕๐,๐๐๐	๘๕๐,๐๐๐	๘๕๐,๐๐๐	จำนวนประชากรที่ได้รับประโยชน์ ที่เพิ่มขึ้น	ชุมชนมีร่องระบายน้ำไว้ระบายน้ำไม่ให้น้ำท่วม	กองช่างอบต.นาดี

ที่	โครงการ	หลักการและเหตุผล วัตถุประสงค์	เป้าหมาย (ผลผลิตของโครงการ)	งบประมาณและที่มา					ตัวชี้วัด KPI	ผลที่คาดว่าจะ ได้รับ	หน่วยงานที่ รับผิดชอบ
				๒๕๖๖	๒๕๖๗	๒๕๖๘	๒๕๖๙	๒๕๗๐			
๕๒	โครงการวางท่อระบายน้ำพร้อมบ่อพักบริเวณจากวัดสว่างชัยศรีถึง ลำน้ำพาน หมู่ที่ ๔	เพื่อให้มีท่อระบายน้ำไว้สำหรับระบายน้ำในหมู่บ้าน	วางท่อระบายน้ำ หมู่ ๔	๑,๐๐๐,๐๐๐	๑,๐๐๐,๐๐๐	๑,๐๐๐,๐๐๐	๑,๐๐๐,๐๐๐	๑,๐๐๐,๐๐๐	จำนวนประชากรที่ได้รับประโยชน์ ที่เพิ่มขึ้น	ชุมชนมีท่อระบายน้ำไว้ระบายน้ำไม่ให้น้ำท่วม	กองช่าง อบต.นาดี
๕๓	โครงการก่อสร้างร่องระบายน้ำทุกสายในหมู่บ้าน หมู่ที่ ๖	เพื่อให้มีร่องระบายน้ำไว้สำหรับระบายน้ำในหมู่บ้าน	ก่อสร้างร่องระบายน้ำ หมู่ที่ ๖	๘๕๐,๐๐๐	๘๕๐,๐๐๐	๘๕๐,๐๐๐	๘๕๐,๐๐๐	๘๕๐,๐๐๐	จำนวนประชากรที่ได้รับประโยชน์ ที่เพิ่มขึ้น	ชุมชนมีร่องระบายน้ำไว้ระบายน้ำไม่ให้น้ำท่วม	กองช่าง อบต.นาดี
๕๔	โครงการก่อสร้างร่องระบายน้ำ คลส. จากหน้าบ้านนายขจรศิลป์ ภูหวล ถึง คลองชลประทาน ม.๕	เพื่อให้มีร่องระบายน้ำไว้สำหรับระบายน้ำในหมู่บ้าน	ก่อสร้างร่องระบายน้ำ หมู่ที่ ๖	๑๕๐,๐๐๐	๑๕๐,๐๐๐	๑๕๐,๐๐๐	๑๕๐,๐๐๐	๑๕๐,๐๐๐	จำนวนประชากรที่ได้รับประโยชน์ ที่เพิ่มขึ้น	ชุมชนมีร่องระบายน้ำไว้ระบายน้ำไม่ให้น้ำท่วม	กองช่าง อบต.นาดี
๕๕	โครงการก่อสร้างร่องระบายน้ำจากบ้านนางรุ่ง ก้วพิจิตร ถึงบ้านนายประสพ ภูสถิต หมู่ที่ ๙	เพื่อให้มีร่องระบายน้ำไว้สำหรับระบายน้ำในหมู่บ้าน	ก่อสร้างร่องระบายน้ำ หมู่ที่ ๙	๑๕๐,๐๐๐	๑๕๐,๐๐๐	๑๕๐,๐๐๐	๑๕๐,๐๐๐	๑๕๐,๐๐๐	จำนวนประชากรที่ได้รับประโยชน์ ที่เพิ่มขึ้น	ชุมชนมีร่องระบายน้ำไว้ระบายน้ำไม่ให้น้ำท่วม	กองช่าง อบต.นาดี
๕๖	โครงการก่อสร้างร่องระบายน้ำจากบ้านนางบุญมี นันททรัพย์ ถึงหนองนาดี หมู่ที่ ๙	เพื่อให้มีร่องระบายน้ำไว้สำหรับระบายน้ำในหมู่บ้าน	ก่อสร้างร่องระบายน้ำ หมู่ที่ ๙	๑๐๐,๐๐๐	๑๐๐,๐๐๐	๑๐๐,๐๐๐	๑๐๐,๐๐๐	๑๐๐,๐๐๐	จำนวนประชากรที่ได้รับประโยชน์ ที่เพิ่มขึ้น	ชุมชนมีร่องระบายน้ำไว้ระบายน้ำไม่ให้น้ำท่วม	กองช่าง อบต.นาดี
๕๗	โครงการก่อสร้างร่องระบายน้ำจากบ้านนายสุดใจ สมบูรณ์ ถึงบ้านนายวีระศักดิ์ พลบุตร หมู่ที่ ๙	เพื่อให้มีร่องระบายน้ำไว้สำหรับระบายน้ำในหมู่บ้าน	ก่อสร้างร่องระบายน้ำ หมู่ที่ ๙	๑๕๐,๐๐๐	๑๕๐,๐๐๐	๑๕๐,๐๐๐	๑๕๐,๐๐๐	๑๕๐,๐๐๐	จำนวนประชากรที่ได้รับประโยชน์ ที่เพิ่มขึ้น	ชุมชนมีร่องระบายน้ำไว้ระบายน้ำไม่ให้น้ำท่วม	กองช่าง อบต.นาดี
๕๘	โครงการปรับปรุงซ่อมแซมถนนเพื่อการเกษตรจากนาพ่อใหญ่พุดธา ถึงนาพ่อประยูร ภูพาดสีหมู่ที่ ๑	เพื่อให้มีถนนลูกรังใช้เป็นเส้นทางคมนาคมทุกฤดูกาล	ปรับปรุงซ่อมแซมถนนลูกรังเพื่อการเกษตร ม.๑	๕๐,๐๐๐	๕๐,๐๐๐	๕๐,๐๐๐	๕๐,๐๐๐	๕๐,๐๐๐	จำนวนประชากรที่ได้รับประโยชน์ ที่เพิ่มขึ้น	ประชาชนมีถนนลูกรังใช้คมนาคมได้สะดวก	กองช่าง อบต.นาดี
๕๙	โครงการก่อสร้างถนนดินเพื่อการเกษตรจากนางนางสายบัว เรืองชาญ ถึงนางนางนงค์ ทันโยศรี หมู่ที่ ๒	เพื่อให้มีถนนดินใช้เป็นเส้นทางคมนาคมทุกฤดูกาล	ก่อสร้างถนนดินเพื่อการเกษตร หมู่ที่ ๒	๑๐๐,๐๐๐	๑๐๐,๐๐๐	๑๐๐,๐๐๐	๑๐๐,๐๐๐	๑๐๐,๐๐๐	จำนวนประชากรที่ได้รับประโยชน์ ที่เพิ่มขึ้น	ประชาชนมีถนนดินใช้คมนาคมได้สะดวก	กองช่าง อบต.นาดี

ที่	โครงการ	หลักการและเหตุผล วัตถุประสงค์	เป้าหมาย (ผลผลิตของโครงการ)	งบประมาณและที่มา					ตัวชี้วัด KPI	ผลที่คาดว่าจะ ได้รับ	หน่วยงานที่ รับผิดชอบ
				๒๕๖๖	๒๕๖๗	๒๕๖๘	๒๕๖๙	๒๕๗๐			
๖๐	โครงการปรับปรุงซ่อมแซมคลองส่งน้ำ นานางดาว เย็นสุข ถึงนานายประดิษฐ์ ภูหรั่ง	เพื่อปรับปรุงซ่อมแซมคลองส่งน้ำ ไว้ใช้เพื่อการเกษตร	ปรับปรุงซ่อมแซมคลองส่ง น้ำ หมู่ที่ ๒	๙๐,๐๐๐	๙๐,๐๐๐	๙๐,๐๐๐	๙๐,๐๐๐	๙๐,๐๐๐	จำนวนประชากรที่ ได้รับประโยชน์ ที่ เพิ่มขึ้น	ประชาชนมีคลองส่ง น้ำไว้ใช้เพื่อ การเกษตร	กองช่าง อบต.นาดี
๖๑	โครงการก่อสร้างร่องระบายน้ำพร้อมฝาดเปิด จากบ้านนางปราณี ประทุมวัน ถึงบ้านนาย สมชาย พรหม รุ่ง ดัดเข้าร่องระบายน้ำ บ้านนางเสาร์ ภูแย้มใส หมู่ที่ ๘	เพื่อให้มีร่องระบายน้ำไว้สำหรับ ระบายน้ำในหมู่บ้าน	ก่อสร้างร่องระบายน้ำ หมู่ที่ ๘	๒๕๐,๐๐๐	๒๕๐,๐๐๐	๒๕๐,๐๐๐	๒๕๐,๐๐๐	๒๕๐,๐๐๐	จำนวนประชากรที่ ได้รับประโยชน์ ที่ เพิ่มขึ้น	ชุมชนมีร่องระบาย น้ำไว้ระบายน้ำไม่ให้ น้ำท่วม	กองช่าง อบต.นาดี
๖๒	โครงการก่อสร้างฝาดปิดร่องระบายน้ำหน้า บ้านนายประเสริฐ น้อยอินทร์ ถึงบ้านนาย บรรจง อุทัยศาล หมู่ที่ ๘	เพื่อให้มีฝาดปิดร่องระบายน้ำ หมู่ที่ ๘	ก่อสร้างฝาดปิดร่องระบายน้ำ หมู่ที่ ๘	๒๐๐,๐๐๐	๒๐๐,๐๐๐	๒๐๐,๐๐๐	๒๐๐,๐๐๐	๒๐๐,๐๐๐	จำนวนประชากรที่ ได้รับประโยชน์ ที่ เพิ่มขึ้น	ประชาชนมีถนน ลูกรังใช้คมนาคมได้ สะดวก	กองช่าง อบต.นาดี
๖๓	โครงการปรับปรุงซ่อมแซมถนนเพื่อ การเกษตรจากนายสมร ภูน้ำใส ถึง นางนางพันธ์ บุญชัน หมู่ที่ ๒	เพื่อให้มีถนนลูกรังใช้เป็นเส้นทาง คมนาคมทุกฤดูกาล	ปรับปรุงซ่อมแซมถนนลูกรัง เพื่อการเกษตร ม.๖	๗๕,๐๐๐	๗๕,๐๐๐	๗๕,๐๐๐	๗๕,๐๐๐	๗๕,๐๐๐	จำนวนประชากรที่ ได้รับประโยชน์ ที่ เพิ่มขึ้น	ประชาชนมีถนน ลูกรังใช้คมนาคมได้ สะดวก	กองช่าง อบต.นาดี
๖๔	โครงการปรับปรุงซ่อมแซมถนนเพื่อ การเกษตรทุกสายในพื้นที่ตำบลนาดี หมู่ที่ ๑-๙	เพื่อปรับปรุงซ่อมแซมถนนเพื่อ การเกษตรใช้เป็นเส้นทางขนถ่าย พืชผลทาง การเกษตรและสัญจร ไป-มา	ปรับปรุงซ่อมแซมถนนเพื่อ การเกษตร ในพื้นที่ตำบลนา ดี หมู่ที่ ๑-๙	๑,๐๐๐,๐๐๐	๑,๐๐๐,๐๐๐	๑,๐๐๐,๐๐๐	๑,๐๐๐,๐๐๐	๑,๐๐๐,๐๐๐	จำนวนประชากรที่ ได้รับประโยชน์ ที่ เพิ่มขึ้น	ประชาชนมีถนนเพื่อ การเกษตรใช้ คมนาคมได้สะดวก	กองช่าง อบต.นาดี
๖๕	โครงการปรับปรุงซ่อมแซมถนนลูกรังทุก สายในพื้นที่ตำบลนาดี หมู่ที่ ๑-๙	เพื่อปรับปรุงซ่อมแซมถนนลูกรังใช้ เป็นเส้นทางขนถ่ายพืชผลทางการ เกษตรและสัญจรไป-มา	ปรับปรุงซ่อมแซมถนนลูกรัง ในพื้นที่ตำบลนาดี หมู่ที่ ๑- ๙	๑,๐๐๐,๐๐๐	๑,๐๐๐,๐๐๐	๑,๐๐๐,๐๐๐	๑,๐๐๐,๐๐๐	๑,๐๐๐,๐๐๐	จำนวนประชากรที่ ได้รับประโยชน์ ที่ เพิ่มขึ้น	ประชาชนมีถนนเพื่อ การเกษตรใช้ คมนาคมได้สะดวก	กองช่าง อบต.นาดี
๖๖	โครงการก่อสร้างถนนเพื่อการเกษตรจาก นางนางประครอง ภูงามเงิน ถึงนางนาย ประยูร ภูพาดสี และนายบุญมี ประเสริฐ ก้านตรง หมู่ที่ ๓	เพื่อให้มีถนนเพื่อการเกษตรใช้เป็น เส้นทางคมนาคมทุกฤดูกาล	ก่อสร้างถนนเพื่อการเกษตร หมู่ที่ ๓	๑๐๐,๐๐๐	๑๐๐,๐๐๐	๑๐๐,๐๐๐	๑๐๐,๐๐๐	๑๐๐,๐๐๐	จำนวนประชากรที่ ได้รับประโยชน์ ที่ เพิ่มขึ้น	ประชาชนมีถนน ลูกรังใช้คมนาคมได้ สะดวก	กองช่าง อบต.นาดี

ที่	โครงการ	หลักการและเหตุผล วัตถุประสงค์	เป้าหมาย (ผลผลิตของโครงการ)	งบประมาณและที่มา					ตัวชี้วัด KPI	ผลที่คาดว่าจะ ได้รับ	หน่วยงานที่ รับผิดชอบ
				๒๕๖๖	๒๕๖๗	๒๕๖๘	๒๕๖๙	๒๕๗๐			
๖๗	โครงการปรับปรุงซ่อมแซมถนนลูกรังจาก นายทพธา ภูากเมศ ถึงนางงวรรณณี มณีวงศ์ หมู่ที่ ๓	เพื่อให้มีถนนลูกรังใช้เป็น เส้นทางคมนาคมทุกฤดูการ	ปรับปรุงซ่อมแซมถนนลูกรัง หมู่ที่ ๓	๖๕,๐๐๐	๖๕,๐๐๐	๖๕,๐๐๐	๖๕,๐๐๐	๖๕,๐๐๐	จำนวนประชากรที่ ได้รับประโยชน์ ที่ เพิ่มขึ้น	ประชาชนมีถนนลูกรังใช้ คมนาคมได้สะดวก	กองช่าง อบต.นาดี
๖๘	โครงการปรับปรุงซ่อมแซมถนนลูกรังจาก นางนงครุณี ภูงมเงิน ถึงคลอง ชลประทาน หมู่ที่ ๓	เพื่อให้มีถนนลูกรังใช้เป็น เส้นทางคมนาคมทุกฤดูการ	ปรับปรุงซ่อมแซมถนนลูกรัง หมู่ที่ ๓	๔๕,๐๐๐	๔๕,๐๐๐	๔๕,๐๐๐	๔๕,๐๐๐	๔๕,๐๐๐	จำนวนประชากรที่ ได้รับประโยชน์ ที่ เพิ่มขึ้น	ประชาชนมีถนนลูกรังใช้ คมนาคมได้สะดวก	กองช่าง อบต.นาดี
๖๙	โครงการปรับปรุงซ่อมแซมถนนลูกรังเพื่อ การเกษตรจากบ้านขมิ้น หมู่ที่ ๕ ถึงบ้าน คลองคู่ หมู่ที่ ๖	เพื่อให้มีถนนลูกรังใช้เป็น เส้นทางคมนาคมทุกฤดูการ	ปรับปรุงซ่อมแซมถนนลูกรัง หมู่ที่ ๕	๓๕๐,๐๐๐	๓๕๐,๐๐๐	๓๕๐,๐๐๐	๓๕๐,๐๐๐	๓๕๐,๐๐๐	จำนวนประชากรที่ ได้รับประโยชน์ ที่ เพิ่มขึ้น	ประชาชนมีถนนลูกรังใช้ คมนาคมได้สะดวก	กองช่าง อบต.นาดี
๗๐	โครงการลงหินลูกรังจากสะพานบ้านคลอง คู่ ถึงโคกคันจ้อง หมู่ที่ ๖	เพื่อให้มีถนนลูกรังใช้เป็น เส้นทางคมนาคมทุกฤดูการ	ลงหินลูกรัง หมู่ที่ ๖	๕๐,๐๐๐	๕๐,๐๐๐	๕๐,๐๐๐	๕๐,๐๐๐	๕๐,๐๐๐	จำนวนประชากรที่ ได้รับประโยชน์ ที่ เพิ่มขึ้น	ประชาชนมีถนนลูกรังใช้ คมนาคมได้สะดวก	กองช่าง อบต.นาดี
๗๑	โครงการปรับปรุงซ่อมแซมถนนลูกรังเพื่อ การเกษตรจากนา นางอุลลีย ภูขลิบเงิน ถึงนายวิชัย ทหารมี หมู่ที่ ๖	เพื่อให้มีถนนลูกรังใช้เป็น เส้นทางคมนาคมทุกฤดูการ	ปรับปรุงซ่อมแซมถนนลูกรัง หมู่ที่ ๖	๓๕,๐๐๐	๓๕,๐๐๐	๓๕,๐๐๐	๓๕,๐๐๐	๓๕,๐๐๐	จำนวนประชากรที่ ได้รับประโยชน์ ที่ เพิ่มขึ้น	ประชาชนมีถนนลูกรังใช้ คมนาคมได้สะดวก	กองช่าง อบต.นาดี
๗๒	โครงการก่อสร้างถนนลูกรังจากนายทอง สอน ชัยประเสริฐ ถึงลำน้ำดอกไม้ หมู่ที่ ๗	เพื่อให้มีถนนลูกรังใช้เป็น เส้นทางคมนาคมทุกฤดูการ	ก่อสร้างถนนลูกรัง หมู่ที่ ๗	๓๕,๐๐๐	๓๕,๐๐๐	๓๕,๐๐๐	๓๕,๐๐๐	๓๕,๐๐๐	จำนวนประชากรที่ ได้รับประโยชน์ ที่ เพิ่มขึ้น	ประชาชนมีถนนลูกรังใช้ คมนาคมได้สะดวก	กองช่าง อบต.นาดี
๗๓	โครงการลงลูกรังรอบบริเวณหนอง สาธารณประโยชน์ (หนองโดน) หมู่ที่ ๔	เพื่อให้มีถนนลูกรังใช้เป็น เส้นทางคมนาคมทุกฤดูการ	มีถนนลูกรังรอบบริเวณหนอง สาธารณประโยชน์ (หนองโดน)	๒๕๐,๐๐๐	๒๕๐,๐๐๐	๒๕๐,๐๐๐	๒๕๐,๐๐๐	๒๕๐,๐๐๐	จำนวนประชากรที่ ได้รับประโยชน์ ที่ เพิ่มขึ้น	ประชาชนมีถนนลูกรังใช้ คมนาคมได้สะดวก	กองช่าง อบต.นาดี
๗๔	โครงการปรับปรุงซ่อมแซมถนนลูกรังเพื่อ การเกษตรจากนา นายวิชัย ภูพาดสี ถึงนางนงยอด ฆารโสภา พร้อมทำสะพาน ข้ามคลองหมู่ที่ ๘	เพื่อให้มีถนนลูกรังใช้เป็น เส้นทางคมนาคมทุกฤดูการ	ปรับปรุงซ่อมแซมถนนลูกรัง หมู่ที่ ๘	๙๕,๐๐๐	๙๕,๐๐๐	๙๕,๐๐๐	๙๕,๐๐๐	๙๕,๐๐๐	จำนวนประชากรที่ ได้รับประโยชน์ ที่ เพิ่มขึ้น	ประชาชนมีถนนลูกรังใช้ คมนาคมได้สะดวก	กองช่าง อบต.นาดี



ที่	โครงการ	หลักการและเหตุผล วัตถุประสงค์	เป้าหมาย (ผลผลิตของโครงการ)	งบประมาณและที่มา					ตัวชี้วัด KPI	ผลที่คาดว่าจะ ได้รับ	หน่วยงานที่ รับผิดชอบ
				๒๕๖๖	๒๕๖๗	๒๕๖๘	๒๕๖๙	๒๕๗๐			
๗๕	โครงการซ่อมแซมถนนลูกรัง จากคลองชลประทาน ถึงหนองดั่ง หมู่ที่ ๙	เพื่อปรับปรุงถนนลูกรังไว้ใช้เป็นเส้นทางคมนาคมทุกฤดูกาล	ปรับปรุงซ่อมแซมถนนลูกรัง หมู่ที่ ๙	๑๐๐,๐๐๐	๑๐๐,๐๐๐	๑๐๐,๐๐๐	๑๐๐,๐๐๐	๑๐๐,๐๐๐	จำนวนประชากรที่ได้รับประโยชน์ ที่เพิ่มขึ้น	ประชาชนมีถนนลูกรังใช้คมนาคมได้สะดวก	กองช่าง อบต.นาดี
๗๖	โครงการซ่อมแซมถนนลูกรัง จากสายรอบนอก หมู่ที่ ๙ ถึงหมู่ที่ ๗	เพื่อปรับปรุงถนนลูกรังไว้ใช้เป็นเส้นทางคมนาคมทุกฤดูกาล	ปรับปรุงซ่อมแซมถนนลูกรัง หมู่ที่ ๙	๑๕๐,๐๐๐	๑๕๐,๐๐๐	๑๕๐,๐๐๐	๑๕๐,๐๐๐	๑๕๐,๐๐๐	จำนวนประชากรที่ได้รับประโยชน์ ที่เพิ่มขึ้น	ประชาชนมีถนนลูกรังใช้คมนาคมได้สะดวก	กองช่าง อบต.นาดี
๗๗	โครงการปรับปรุงซ่อมแซมถนนลูกรังเพื่อการเกษตรจากบ้านนายทอง บุญเลิศ – หนองหัวคน ม.๑	เพื่อให้มีถนนลูกรังใช้เป็นเส้นทางคมนาคมทุกฤดูกาล	ปรับปรุงซ่อมแซมถนนลูกรังเพื่อการเกษตร ม.๑ ยาว ๑,๕๐๐กิโลเมตร หนาเฉลี่ย ๐.๒๐เมตร	๕๐,๐๐๐	๕๐,๐๐๐	๕๐,๐๐๐	๕๐,๐๐๐	๕๐,๐๐๐	จำนวนประชากรที่ได้รับประโยชน์ ที่เพิ่มขึ้น	ประชาชนมีถนนลูกรังใช้คมนาคมได้สะดวก	กองช่าง อบต.นาดี
๗๘	โครงการก่อสร้างถนนดินเพื่อการเกษตรจากนายนายอรุณ ภูแลศรี ถึงโรงเรียนขมิ้นพัฒนาวิทย์ ม. ๕	เพื่อให้มีถนนลูกรังใช้เป็นเส้นทางคมนาคมทุกฤดูกาล	ปรับปรุงซ่อมแซมถนนลูกรังเพื่อการเกษตร ม.๕ ยาว ๑,๐๐๐เมตร กว้าง ๔เมตร หนาเฉลี่ย ๐.๒๐ เมตร	๔๕,๐๐๐	๔๕,๐๐๐	๔๕,๐๐๐	๔๕,๐๐๐	๔๕,๐๐๐	จำนวนประชากรที่ได้รับประโยชน์ ที่เพิ่มขึ้น	ประชาชนมีถนนลูกรังใช้คมนาคมได้สะดวก	กองช่าง อบต.นาดี
๗๙	โครงการปรับปรุงซ่อมแซมถนนลูกรังเพื่อการเกษตร ภายในตำบลนาดี หมู่ที่ ๑-๙	เพื่อให้มีถนนลูกรังใช้เป็นเส้นทางคมนาคมทุกฤดูกาล	ปรับปรุงซ่อมแซมถนนลูกรังเพื่อการเกษตร ภายในตำบลนาดี	๑,๐๐๐,๐๐๐	๑,๐๐๐,๐๐๐	๑,๐๐๐,๐๐๐	๑,๐๐๐,๐๐๐	๑,๐๐๐,๐๐๐	จำนวนประชากรที่ได้รับประโยชน์ ที่เพิ่มขึ้น	ประชาชนมีถนนลูกรังใช้คมนาคมได้สะดวก	กองช่าง อบต.นาดี
๘๐	โครงการปรับปรุงซ่อมแซมถนนลูกรังเพื่อการเกษตรจากบ้านคลองคู หมู่ที่ ๖ ถึงบ้านหลุมข้าวหมู่ที่ ๗	เพื่อให้มีถนนลูกรังใช้เป็นเส้นทางคมนาคมทุกฤดูกาล	ปรับปรุงซ่อมแซมถนนลูกรังเพื่อการเกษตร บ้านคลองคู หมู่ที่ ๖ ถึงบ้านหลุมข้าว หมู่ที่ ๗	๒๐๐,๐๐๐	๒๐๐,๐๐๐	๒๐๐,๐๐๐	๒๐๐,๐๐๐	๒๐๐,๐๐๐	จำนวนประชากรที่ได้รับประโยชน์ ที่เพิ่มขึ้น	ประชาชนมีถนนลูกรังใช้คมนาคมได้สะดวก	กองช่าง อบต.นาดี
๘๑	โครงการยกระดับถนนเพื่อการเกษตรจากสะพานนายนายเทพา ภูงามเงิน ถึงนายนายวิชัย ทหารมี หมู่ที่ ๖	เพื่อให้มีถนนลูกรังใช้เป็นเส้นทางคมนาคมทุกฤดูกาล	ก่อสร้างถนนลูกรังเพื่อการเกษตร ม.๖	๒๐๐,๐๐๐	๒๐๐,๐๐๐	๒๐๐,๐๐๐	๒๐๐,๐๐๐	๒๐๐,๐๐๐	จำนวนประชากรที่ได้รับประโยชน์ ที่เพิ่มขึ้น	ประชาชนมีถนนลูกรังใช้คมนาคมได้สะดวก	กองช่าง อบต.นาดี
๘๒	โครงการก่อสร้างถนนเพื่อการเกษตรและถนนดินลูกรัง หมู่ที่ ม. ๑-๙	เพื่อให้มีถนนลูกรังใช้เป็นเส้นทางคมนาคมทุกฤดูกาล	ก่อสร้างถนนเพื่อการเกษตรและถนนดินลูกรัง หมู่ที่ ม. ๑-๙	๒,๕๐๐,๐๐๐	๒,๕๐๐,๐๐๐	๒,๕๐๐,๐๐๐	๒,๕๐๐,๐๐๐	๒,๕๐๐,๐๐๐	จำนวนประชากรที่ได้รับประโยชน์ ที่เพิ่มขึ้น	ประชาชนมีถนนลูกรังใช้คมนาคมได้สะดวก	กองช่าง อบต.นาดี

ที่	โครงการ	หลักการและเหตุผล วัตถุประสงค์	เป้าหมาย (ผลผลิตของโครงการ)	งบประมาณและที่มา					ตัวชี้วัด KPI	ผลที่คาดว่าจะ ได้รับ	หน่วยงานที่ รับผิดชอบ
				๒๕๖๖	๒๕๖๗	๒๕๖๘	๒๕๖๙	๒๕๗๐			
๘๓	โครงการปรับปรุงซ่อมแซมถนนลูกรังเพื่อการเกษตรจากบ้านนายวัชรชัย ภูพาดสี ถึงนางางยอด ชารไสว หมู่ที่ ๘	เพื่อให้มีถนนลูกรังใช้เป็นเส้นทางคมนาคมทุกฤดูกาล	ปรับปรุงซ่อมแซมถนนลูกรังเพื่อการเกษตร ม.๘ ยาว ๑,๘๐๐กิโลเมตร ๔เมตร หนาเฉลี่ย ๐.๒๐เมตร	๑๐๐,๐๐๐	๑๐๐,๐๐๐	๑๐๐,๐๐๐	๑๐๐,๐๐๐	๑๐๐,๐๐๐	จำนวนประชากรที่ได้รับประโยชน์ที่เพิ่มขึ้น	ประชาชนมีถนนลูกรังใช้คมนาคมได้สะดวก	กองช่าง อบต.นาดี
๘๔	โครงการขยายเขตไฟฟ้าเพื่อการเกษตร จากบ้านนายเล็ก แสงนาค ถึงด่อน (ดอนแคน)หมู่ที่ ๖	เพื่อให้ประชาชนมีแสงสว่างใช้inyามกลางคืนลดปัญหาการโจรกรรม	ติดตั้งไฟฟ้าแสงสว่าง	๓๐,๐๐๐	๓๐,๐๐๐	๓๐,๐๐๐	๓๐,๐๐๐	๓๐,๐๐๐	จำนวนประชากรที่ได้รับประโยชน์ที่เพิ่มขึ้น	ชุมชนมีแสงสว่างinyามกลางคืนลดปัญหาการโจรกรรม	กองช่าง อบต.นาดี
๘๕	โครงการขยายและติดตั้งไฟฟ้าสาธารณะหมู่ ๑-๙ตำบลนาดี	เพื่อให้ประชาชนมีแสงสว่างใช้inyามกลางคืนลดปัญหาการโจรกรรม	ติดตั้งไฟฟ้าแสงสว่าง	๙๐๐,๐๐๐	๙๐๐,๐๐๐	๙๐๐,๐๐๐	๙๐๐,๐๐๐	๙๐๐,๐๐๐	จำนวนประชากรที่ได้รับประโยชน์ที่เพิ่มขึ้น	ชุมชนมีแสงสว่างinyามกลางคืนลดปัญหาการโจรกรรม	กองช่าง อบต.นาดี
๘๖	โครงการติดตั้งไฟฟ้าส่องสว่างจากถนนทางโค้งหมู่ที่ ๒ ถึงเขตเทศบาลตำบลอุ้มเม่า	เพื่อให้ประชาชนมีแสงสว่างใช้inyามกลางคืนลดปัญหาการโจรกรรม	ติดตั้งไฟฟ้าแสงสว่าง	๑๐๐,๐๐๐	๑๐๐,๐๐๐	๑๐๐,๐๐๐	๑๐๐,๐๐๐	๑๐๐,๐๐๐	จำนวนประชากรที่ได้รับประโยชน์ที่เพิ่มขึ้น	ชุมชนมีแสงสว่างinyามกลางคืนลดปัญหาการโจรกรรม	กองช่าง อบต.นาดี
๘๗	โครงการติดตั้งไฟฟ้าส่องสว่างจากแยกหมู่ที่ ๒ ถึงหมู่ที่ ๗	เพื่อให้ประชาชนมีแสงสว่างใช้inyามกลางคืนลดปัญหาการโจรกรรม	ติดตั้งไฟฟ้าแสงสว่าง	๘๐,๐๐๐	๘๐,๐๐๐	๘๐,๐๐๐	๘๐,๐๐๐	๘๐,๐๐๐	จำนวนประชากรที่ได้รับประโยชน์ที่เพิ่มขึ้น	ชุมชนมีแสงสว่างinyามกลางคืนลดปัญหาการโจรกรรม	กองช่าง อบต.นาดี
๘๘	โครงการขยายเขตไฟฟ้า จากบ้านอาจารย์ศิริรัตน์ โกศล ถึงบ้านนายภาณุพงษ์ ภูกระทาน หมู่ที่ ๓	เพื่อให้ประชาชนมีแสงสว่างใช้inyามกลางคืนลดปัญหาการโจรกรรม	ติดตั้งไฟฟ้าแสงสว่าง	๑๕๐,๐๐๐	๑๕๐,๐๐๐	๑๕๐,๐๐๐	๑๕๐,๐๐๐	๑๕๐,๐๐๐	จำนวนประชากรที่ได้รับประโยชน์ที่เพิ่มขึ้น	ชุมชนมีแสงสว่างinyามกลางคืนลดปัญหาการโจรกรรม	กองช่าง อบต.นาดี
๘๙	โครงการขยายเขตไฟฟ้าและติดตั้งไฟฟ้าแสงสว่างภายในหมู่บ้าน หมู่ที่ ๗	เพื่อให้ประชาชนมีแสงสว่างใช้inyามกลางคืนลดปัญหาการโจรกรรม	ติดตั้งไฟฟ้าแสงสว่าง ทุกจุดที่ยังไม่มี หมู่ที่ ๗	๔๐๐,๐๐๐	๔๐๐,๐๐๐	๔๐๐,๐๐๐	๔๐๐,๐๐๐	๔๐๐,๐๐๐	จำนวนประชากรที่ได้รับประโยชน์ที่เพิ่มขึ้น	ชุมชนมีแสงสว่างinyามกลางคืนลดปัญหาการโจรกรรม	กองช่าง อบต.นาดี
๙๐	โครงการขยายไฟฟ้าส่องสว่างถึงบ้านอาจารย์โกศล ภูงวงเงิน	เพื่อให้ประชาชนมีแสงสว่างใช้inyามกลางคืนลดปัญหาการโจรกรรม	ติดตั้งไฟฟ้าแสงสว่าง	๑๐๐,๐๐๐	๑๐๐,๐๐๐	๑๐๐,๐๐๐	๑๐๐,๐๐๐	๑๐๐,๐๐๐	จำนวนประชากรที่ได้รับประโยชน์ที่เพิ่มขึ้น	ชุมชนมีแสงสว่างinyามกลางคืนลดปัญหาการโจรกรรม	กองช่าง อบต.นาดี

ที่	โครงการ	หลักการและเหตุผล วัตถุประสงค์	เป้าหมาย (ผลผลิตของโครงการ)	งบประมาณและที่มา					ตัวชี้วัด KPI	ผลที่คาดว่าจะ ได้รับ	หน่วยงานที่ รับผิดชอบ
				๒๕๖๖	๒๕๖๗	๒๕๖๘	๒๕๖๙	๒๕๗๐			
๙๑	โครงการขยายไฟฟ้าส่องสว่างจากบ้านนางอุทิศ หาระมี ถึงบ้านนายสมชัย หาระมี หมู่ที่ ๓	เพื่อให้ประชาชนมีแสงสว่างใช้ในยามกลางคืนลดปัญหาการโจรกรรม	ติดตั้งไฟฟ้าส่องสว่าง	๕๐,๐๐๐	๕๐,๐๐๐	๕๐,๐๐๐	๕๐,๐๐๐	๕๐,๐๐๐	จำนวนประชากรที่ได้รับประโยชน์ ที่เพิ่มขึ้น	ประชาชนมีถนนไฟส่องสว่างใช้คมนาคมได้สะดวก	กองช่าง อบต.นาดี
๙๒	โครงการขยายเขตไฟฟ้าออกไปถึงคลองสุค หมู่ที่ ๕	เพื่อให้ประชาชนมีแสงสว่างใช้ในยามกลางคืนลดปัญหาการโจรกรรม	ติดตั้งไฟฟ้าส่องสว่าง	๓๐๐,๐๐๐	๓๐๐,๐๐๐	๓๐๐,๐๐๐	๓๐๐,๐๐๐	๓๐๐,๐๐๐	จำนวนประชากรที่ได้รับประโยชน์ ที่เพิ่มขึ้น	ชุมชนมีแสงสว่างในยามกลางคืนลดปัญหาการโจรกรรม	กองช่าง อบต.นาดี
๙๓	โครงการขยายไฟฟ้าครัวเรือน จากบ้านนายไสว ภูอาภรณ์ ถึงบ้านนางเรือง ภูจันดา หมู่ที่ ๘	เพื่อให้ประชาชนมีแสงสว่างใช้ในยามกลางคืนลดปัญหาการโจรกรรม	ติดตั้งไฟฟ้าส่องสว่าง	๑๐๐,๐๐๐	๑๐๐,๐๐๐	๑๐๐,๐๐๐	๑๐๐,๐๐๐	๑๐๐,๐๐๐	จำนวนประชากรที่ได้รับประโยชน์ ที่เพิ่มขึ้น	ชุมชนมีแสงสว่างในยามกลางคืนลดปัญหาการโจรกรรม	กองช่าง อบต.นาดี
๙๔	โครงการขยายไฟฟ้าแรงต่ำ จากบ้านนายสมบัติ ภูมิเขียน ถึงโนนค้อ หมู่ที่ ๘	เพื่อให้ประชาชนมีแสงสว่างใช้ในยามกลางคืนลดปัญหาการโจรกรรม	ติดตั้งไฟฟ้าส่องสว่าง	๓๕๐,๐๐๐	๓๕๐,๐๐๐	๓๕๐,๐๐๐	๓๕๐,๐๐๐	๓๕๐,๐๐๐	จำนวนประชากรที่ได้รับประโยชน์ ที่เพิ่มขึ้น	ชุมชนมีแสงสว่างในยามกลางคืนลดปัญหาการโจรกรรม	กองช่าง อบต.นาดี
๙๕	โครงการขยายและติดตั้งไฟฟ้าสาธารณะไปดอนเสาเล้า ม. ๖	เพื่อให้ประชาชนมีแสงสว่างใช้ในยามกลางคืนลดปัญหาการโจรกรรม	ติดตั้งไฟฟ้าส่องสว่างระยะทาง ๘๕๐ เมตร	๖๐,๐๐๐	๖๐,๐๐๐	๖๐,๐๐๐	๖๐,๐๐๐	๖๐,๐๐๐	จำนวนประชากรที่ได้รับประโยชน์ ที่เพิ่มขึ้น	ชุมชนมีแสงสว่างในยามกลางคืนลดปัญหาการโจรกรรม	กองช่าง อบต.นาดี
๙๖	โครงการขยายไฟฟ้าเพื่อการเกษตร จากวัดสว่างชัยศรี-หนองโดน ม.๒,๔	เพื่อให้ประชาชนมีแสงสว่างใช้ในยามกลางคืนลดปัญหาการโจรกรรม	ติดตั้งไฟฟ้าเพื่อการเกษตร จำนวน ๓๐๐ เมตร	๖๐,๐๐๐	๖๐,๐๐๐	๖๐,๐๐๐	๖๐,๐๐๐	๖๐,๐๐๐	จำนวนประชากรที่ได้รับประโยชน์ ที่เพิ่มขึ้น	ชุมชนมีแสงสว่างในยามกลางคืนลดปัญหาการโจรกรรม	กองช่าง อบต.นาดี
๙๗	โครงการขยายไฟฟ้าเพื่อการเกษตร จากบ้านขมิ้น-บ้านคลองคู ม.๕,๖	เพื่อให้ประชาชนมีแสงสว่างใช้ในยามกลางคืนลดปัญหาการโจรกรรม	ติดตั้งไฟฟ้าเพื่อการเกษตร จาก จำนวน ๑,๓๐๐ เมตร	๑๐๐,๐๐๐	๑๐๐,๐๐๐	๑๐๐,๐๐๐	๑๐๐,๐๐๐	๑๐๐,๐๐๐	จำนวนประชากรที่ได้รับประโยชน์ ที่เพิ่มขึ้น	ชุมชนมีแสงสว่างในยามกลางคืนลดปัญหาการโจรกรรม	กองช่าง อบต.นาดี
๙๘	โครงการขยายไฟฟ้าถนนเพื่อการเกษตร ม.๑-๙	เพื่อให้ประชาชนมีแสงสว่างใช้ในยามกลางคืนลดปัญหาการโจรกรรม	ติดตั้งไฟฟ้าถนนเพื่อการเกษตร หมู่ที่ ๑-๙	๑๐๐,๐๐๐	๑๐๐,๐๐๐	๑๐๐,๐๐๐	๑๐๐,๐๐๐	๑๐๐,๐๐๐	จำนวนประชากรที่ได้รับประโยชน์ ที่เพิ่มขึ้น	ชุมชนมีแสงสว่างในยามกลางคืนลดปัญหาการโจรกรรม	กองช่าง อบต.นาดี

ที่	โครงการ	หลักการและเหตุผล วัตถุประสงค์	เป้าหมาย (ผลผลิตของโครงการ)	งบประมาณและที่มา					ตัวชี้วัด KPI	ผลที่คาดว่าจะได้รับ	หน่วยงานที่ รับผิดชอบ
				๒๕๖๖	๒๕๖๗	๒๕๖๘	๒๕๖๙	๒๕๗๐			
๙๙	โครงการขยายเขตประปาภายในหมู่บ้าน ๑-๙	เพื่อให้ประชาชนมีน้ำใช้อุปโภคบริโภคอย่างทั่วถึง	ขยายเขตประปา ระยะทาง ๑,๐๐๐เมตร	๕๐,๐๐๐	๕๐,๐๐๐	๕๐,๐๐๐	๕๐,๐๐๐	๕๐,๐๐๐	จำนวนประชากรที่ได้รับประโยชน์ ที่เพิ่มขึ้น	ประชาชนมีน้ำใช้อุปโภคบริโภคอย่างทั่วถึง	กองช่าง อบต.นาดี
๑๐๐	โครงการขยายเขตประปาจาก หมู่ที่ ๑ - หนองหัวคน	เพื่อให้ประชาชนมีน้ำใช้อุปโภคบริโภคอย่างทั่วถึง	ขยายเขตประปา ระยะทาง ๙๐๐เมตร	๔๕,๐๐๐	๔๕,๐๐๐	๔๕,๐๐๐	๔๕,๐๐๐	๔๕,๐๐๐	จำนวนประชากรที่ได้รับประโยชน์ ที่เพิ่มขึ้น	ประชาชนมีน้ำใช้อุปโภคบริโภคอย่างทั่วถึง	กองช่าง อบต.นาดี
๑๐๑	โครงการปรับปรุงซ่อมแซมจุดทางโค้งเข้าหมู่บ้าน หน้าบ้านนางเสงี่ยม คำหอม หมู่ที่ ๒	เพื่อปรับปรุงซ่อมแซมทางโค้งให้มีความปลอดภัยในการสัญจร ลดปัญหาการเกิดอุบัติเหตุ	ปรับปรุงซ่อมแซมทางโค้ง หมู่ที่ ๒	๕๐,๐๐๐	๕๐,๐๐๐	๕๐,๐๐๐	๕๐,๐๐๐	๕๐,๐๐๐	จำนวนประชากรที่ได้รับประโยชน์ ที่เพิ่มขึ้น	ประชาชนมีถนนทางโค้งที่มีความปลอดภัยในการสัญจร ลดปัญหาการเกิดอุบัติเหตุ	กองช่าง อบต.นาดี
๑๐๒	โครงการติดตั้งกระจกสองทาง ม.๑-๙	เพื่อป้องกันการเกิดอุบัติเหตุ	ติดตั้งกระจกสองทาง ๓จุด	๓๐,๐๐๐	๓๐,๐๐๐	๓๐,๐๐๐	๓๐,๐๐๐	๓๐,๐๐๐	จำนวนประชากรที่ได้รับประโยชน์ ที่เพิ่มขึ้น	ลดการเกิดอุบัติเหตุจากการจราจร	กองช่าง อบต.นาดี
๑๐๓	โครงการก่อสร้างสะพานข้ามลำน้ำพาน ถึงตำบลหลุบ หมู่ที่ ๔	เพื่อให้การสัญจรไปมาสะดวก	ก่อสร้างสะพาน ข้ามลำน้ำพาน ถึงตำบลหลุบ	๘,๕๐๐,๐๐๐	๘,๕๐๐,๐๐๐	๘,๕๐๐,๐๐๐	๘,๕๐๐,๐๐๐	๘,๕๐๐,๐๐๐	จำนวนประชากรที่ได้รับประโยชน์ ที่เพิ่มขึ้น	ประชาชนมีสะพานในการสัญจรไปมา	กองช่าง อบต.นาดี
๑๐๔	โครงการก่อสร้างประตูเปิด-ปิดน้ำ บริเวณหนองโดน หมู่ที่ ๔	เพื่อก่อสร้างประตูระบายน้ำหนองโดน หมู่ที่ ๔	ก่อสร้างประตูระบายน้ำหนองโดน	๗๕๐,๐๐๐	๗๕๐,๐๐๐	๗๕๐,๐๐๐	๗๕๐,๐๐๐	๗๕๐,๐๐๐	จำนวนประชากรที่ได้รับประโยชน์ ที่เพิ่มขึ้น	ประชาชนมีน้ำเพียงพอสำหรับการเกษตร	กองช่าง อบต.นาดี
๑๐๕	โครงการก่อสร้างสะพานคอนกรีตข้ามคลองชลประทาน ๒R จำนวน ๓ จุด หมู่ที่ ๖ จุดที่ ๑ นานายลำดวน ชารจำลอง จุดที่ ๒ นานายประสิทธิ์ ศรีจำปา จุดที่ ๓ นานายจันดี ภูเหลือง	เพื่อก่อสร้างสะพานคอนกรีตข้ามคลองชลประทาน	ก่อสร้างสะพานคอนกรีตข้ามคลองชลประทาน	๗๕๐,๐๐๐	๗๕๐,๐๐๐	๗๕๐,๐๐๐	๗๕๐,๐๐๐	๗๕๐,๐๐๐	จำนวนประชากรที่ได้รับประโยชน์ ที่เพิ่มขึ้น	ประชาชนมีสะพานในการสัญจรไปมา	กองช่าง อบต.นาดี

ที่	โครงการ	หลักการและเหตุผล วัตถุประสงค์	เป้าหมาย (ผลผลิตของโครงการ)	งบประมาณและที่มา					ตัวชี้วัด KPI	ผลที่คาดว่าจะได้รับ	หน่วยงานที่ รับผิดชอบ
				๒๕๖๖	๒๕๖๗	๒๕๖๘	๒๕๖๙	๒๕๗๐			
๑๐๖	โครงการขยายผิวจราจรถนน คสล. หมู่ที่ ๑-๙ ตำบลนาดี	เพื่อให้ถนนกว้างขึ้น และสะดวกในการสัญจร	เสริมไหล่ทางถนนคอนกรีตทุกสาย	๕๐๐,๐๐๐	๕๐๐,๐๐๐	๕๐๐,๐๐๐	๕๐๐,๐๐๐	๕๐๐,๐๐๐	จำนวนประชากรที่ได้รับประโยชน์ ที่เพิ่มขึ้น	ถนนกว้างขึ้น และสะดวกในการสัญจร	กองช่าง อบต.นาดี
๑๐๗	โครงการทำความสะอาดหลอดไฟฟ้า หมู่บ้าน ทุกหลอด ม.๑-๙	เพื่อให้มีแสงสว่างเพียงพอ	ทำความสะอาดหลอดไฟฟ้า หมู่บ้าน ทุกหลอดและทุกหมู่บ้าน	๑๐,๐๐๐	๑๐,๐๐๐	๑๐,๐๐๐	๑๐,๐๐๐	๑๐,๐๐๐	จำนวนประชากรที่ได้รับประโยชน์ ที่เพิ่มขึ้น	หลอดไฟฟ้ามีแสงสว่างเพียงพอ	กองช่าง อบต.นาดี
๑๐๘	โครงการก่อสร้าง ปรับปรุง ซ่อมแซม คลองส่งน้ำคอนกรีต ทุกสายในหมู่ที่ ๑-๙ ตำบลนาดี	เพื่อสร้างความแข็งแรงของคลอง และน้ำไหลสะดวก	ปรับปรุง ซ่อมแซม คลองส่งน้ำคอนกรีต ทุกสายในหมู่ที่ ๑-๙	๘๐๐,๐๐๐	๘๐๐,๐๐๐	๘๐๐,๐๐๐	๘๐๐,๐๐๐	๘๐๐,๐๐๐	จำนวนประชากรที่ได้รับประโยชน์ ที่เพิ่มขึ้น	ประชาชนมีน้ำใช้เพียงพอต่อการเกษตร	กองช่าง อบต.นาดี
๑๐๙	โครงการปรับปรุงซ่อมแซมคลองส่งน้ำจาก นานายสุที ภูหวิ่งถึง นานาง เกศรินทร์ เย็นสุข ม. ๒	เพื่อสร้างความแข็งแรงของคลอง และน้ำไหลสะดวก	ก่อสร้างคลองคอนกรีตยาว ๑,๕๐๐ม. กว้าง ๑.๕๐ม. ลึก ๑ม.	๑๕๐,๐๐๐	๑๕๐,๐๐๐	๑๕๐,๐๐๐	๑๕๐,๐๐๐	๑๕๐,๐๐๐	จำนวนประชากรที่ได้รับประโยชน์ ที่เพิ่มขึ้น	ประชาชนมีน้ำใช้เพียงพอต่อการเกษตร	กองช่าง อบต.นาดี
๑๑๐	โครงการปรับปรุงซ่อมแซมคลองส่งน้ำจาก นานายสุเทพ ภูงามเงิน ถึงนา นายอดุล (บ้านขมิ้น) ม.๓,๔,๕	เพื่อสร้างความแข็งแรงของคลอง และน้ำไหลสะดวก	ก่อสร้างคลองคอนกรีตยาว ๓๔๐ ม. กว้าง ๑.๕๐ม. ลึก ๑ม.	๖๐,๐๐๐	๖๐,๐๐๐	๖๐,๐๐๐	๖๐,๐๐๐	๖๐,๐๐๐	จำนวนประชากรที่ได้รับประโยชน์ ที่เพิ่มขึ้น	ประชาชนมีน้ำใช้เพียงพอต่อการเกษตร	กองช่าง อบต.นาดี
๑๑๑	โครงการปรับปรุงซ่อมแซมคลองส่งน้ำจาก นานายมิตร พันธุ์วัตร - นานายสุภีภูเทพ คำ ม.๑,๓,๔	เพื่อสร้างความแข็งแรงของคลอง และน้ำไหลสะดวก	ก่อสร้างคลองคอนกรีตยาว ๕๔๐ ม. กว้าง ๑.๕๐ม. ลึก ๑ม.	๑๐๐,๐๐๐	๑๐๐,๐๐๐	๑๐๐,๐๐๐	๑๐๐,๐๐๐	๑๐๐,๐๐๐	จำนวนประชากรที่ได้รับประโยชน์ ที่เพิ่มขึ้น	ประชาชนมีน้ำใช้เพียงพอต่อการเกษตร	กองช่าง อบต.นาดี
๑๑๒	โครงการก่อสร้างสะพานข้ามคลองหมู่ที่ ๘ (สะพานไม้เก่า)	เพื่อให้การสัญจรไปมาสะดวก	ก่อสร้างสะพาน กว้าง ๖ม. ยาว ๕ เมตร	๒๐๐,๐๐๐	๒๐๐,๐๐๐	๒๐๐,๐๐๐	๒๐๐,๐๐๐	๒๐๐,๐๐๐	จำนวนประชากรที่ได้รับประโยชน์ ที่เพิ่มขึ้น	ประชาชนมีสะพานในการสัญจรไปมา	กองช่าง อบต.นาดี
๑๑๓	โครงการก่อสร้างซุ้มประตูทางเข้าหมู่บ้าน บ้านคลองคู หมู่ที่ ๖	เพื่อก่อสร้างซุ้มประตูทางเข้าหมู่บ้าน หมู่ที่ ๖	ก่อสร้างซุ้มประตูทางเข้าหมู่บ้าน หมู่ที่ ๖	๑๐๐,๐๐๐	๑๐๐,๐๐๐	๑๐๐,๐๐๐	๑๐๐,๐๐๐	๑๐๐,๐๐๐	จำนวนประชากรที่ได้รับประโยชน์ ที่เพิ่มขึ้น	มีซุ้มประตูทางเข้าหมู่บ้าน บ้านคลองคู หมู่ที่ ๖	กองช่าง อบต.นาดี

ที่	โครงการ	หลักการและเหตุผล วัตถุประสงค์	เป้าหมาย (ผลผลิตของโครงการ)	งบประมาณและที่มา					ตัวชี้วัด KPI	ผลที่คาดว่าจะ ได้รับ	หน่วยงานที่ รับผิดชอบ
				๒๕๖๖	๒๕๖๗	๒๕๖๘	๒๕๖๙	๒๕๗๐			
๑๑๔	โครงการก่อสร้างถนนคอนกรีตเสริมเหล็ก จากหน้าโรงเรียนปอแดงวิทยา ถึง ทางเข้า หอประปาบ้านปอแดง หมู่ที่ ๑	เพื่อให้การสัญจรไป-มาสะดวก รวดเร็วและปลอดภัย	ถนน คอนกรีตเสริมเหล็ก จำนวน ๑ สาย	๓๐๐,๐๐๐	๓๐๐,๐๐๐	๓๐๐,๐๐๐	๓๐๐,๐๐๐	๓๐๐,๐๐๐	จำนวนประชากรที่ ได้รับประโยชน์ ที่ เพิ่มขึ้น	ถนนกว้างขึ้น และสะดวก ในการสัญจร	กองช่าง อบต.นาดี
๑๑๕	โครงการปรับปรุงซ่อมแซมถนนลูกรังจาก บ้านนางจำลอง ภูอาภรณ์ ถึงบ้านนายสมพล เบญจมาศ บ้านปอแดง หมู่ที่ ๑	เพื่อให้การสัญจรไป-มาสะดวก รวดเร็วและปลอดภัย	ซ่อมแซมถนนลูกรัง จำนวน ๑ สาย	๔๐,๐๐๐	๔๐,๐๐๐	๔๐,๐๐๐	๔๐,๐๐๐	๔๐,๐๐๐	จำนวนประชากรที่ ได้รับประโยชน์ ที่ เพิ่มขึ้น	ถนนลูกรังมีความสะดวก และปลอดภัยต่อการ สัญจรไป-มา	กองช่าง อบต.นาดี
๑๑๖	โครงการปรับปรุงซ่อมแซมถนนคอนกรีต เสริมเหล็ก จากบ้านนางฤศมา ภู สมหมาย ถึงข้างบ้านนายทำนอง พงพิลา บ้านปอแดง หมู่ที่ ๒	เพื่อให้การสัญจรไป-มาสะดวก รวดเร็วและปลอดภัย	ปรับปรุงซ่อมแซมถนน คอนกรีตเสริมเหล็ก จำนวน ๑ สาย	๒๐๐,๐๐๐	๒๐๐,๐๐๐	๒๐๐,๐๐๐	๒๐๐,๐๐๐	๒๐๐,๐๐๐	จำนวนประชากรที่ ได้รับประโยชน์ ที่ เพิ่มขึ้น	ถนนกว้างขึ้น และสะดวก ในการสัญจร	กองช่าง อบต.นาดี
๑๑๗	โครงการก่อสร้างร่องระบายน้ำจากบ้าน นายสสิต ภูหวัง ถึงร้านค้าปอแดงการค้า บ้านปอแดง หมู่ที่ ๒	เพื่อให้การระบายน้ำมีความสะดวก มากขึ้น	ก่อสร้างร่องระบายน้ำ จำนวน ๑ สาย	๑๐๐,๐๐๐	๑๐๐,๐๐๐	๑๐๐,๐๐๐	๑๐๐,๐๐๐	๑๐๐,๐๐๐	จำนวนประชากรที่ ได้รับประโยชน์ ที่ เพิ่มขึ้น	มีร่องระบายน้ำที่สะดวก และรวดเร็วในการระบาย น้ำมากขึ้น	กองช่าง อบต.นาดี
๑๑๘	โครงการวางท่อระบายน้ำในพื้นที่ทำ การเกษตร บริเวณนาร้อยตำรวจเอกริ ภาพ ภูชั้นซ้าย บ้านปอแดง หมู่ที่ ๒	เพื่อให้การระบายน้ำมีความสะดวก มากขึ้น	ก่อสร้างร่องระบายน้ำ จำนวน ๑ สาย	๑๐๐,๐๐๐	๑๐๐,๐๐๐	๑๐๐,๐๐๐	๑๐๐,๐๐๐	๑๐๐,๐๐๐	จำนวนประชากรที่ ได้รับประโยชน์ ที่ เพิ่มขึ้น	มีร่องระบายน้ำที่สะดวก และรวดเร็วในการระบาย น้ำมากขึ้น	กองช่าง อบต.นาดี
๑๑๙	โครงการปรับปรุงซ่อมแซมถนนเพื่อ การเกษตรจากนางางช่วย ภูจาตัน ถึง นางางพวง ตะจันทร์ หมู่ที่ ๒	เพื่อให้การสัญจรไปมา และการขน ถ่ายพืชผลทางการเกษตรสะดวก และรวดเร็วขึ้น	ปรับปรุงซ่อมแซมถนนเพื่อ การเกษตร จำนวน ๑ สาย	๑๐๐,๐๐๐	๑๐๐,๐๐๐	๑๐๐,๐๐๐	๑๐๐,๐๐๐	๑๐๐,๐๐๐	จำนวนประชากรที่ ได้รับประโยชน์ ที่ เพิ่มขึ้น	ประชาชนมีถนนการ สัญจรไปมา และการขน ถ่ายพืชผลทางการเกษตร สะดวกและรวดเร็วขึ้น	กองช่าง อบต.นาดี

ที่	โครงการ	หลักการและเหตุผล วัตถุประสงค์	เป้าหมาย (ผลผลิตของโครงการ)	งบประมาณและที่มา					ตัวชี้วัด KPI	ผลที่คาดว่าจะ ได้รับ	หน่วยงานที่ รับผิดชอบ
				๒๕๖๖	๒๕๖๗	๒๕๖๘	๒๕๖๙	๒๕๗๐			
๑๒๐	โครงการเสริมถนนคอนกรีต จากบ้านนาย ประทีน ภูหวล ถึงบ้านนางบัวลี ภูธรรม มะบ้านโปแดง หมู่ที่ ๓	เพื่อให้การสัญจรไป-มาสะดวก รวดเร็วและปลอดภัย	เสริมถนนคอนกรีตเสริมเหล็ก จำนวน ๑ สาย	๓๐๐,๐๐๐	๓๐๐,๐๐๐	๓๐๐,๐๐๐	๓๐๐,๐๐๐	๓๐๐,๐๐๐	จำนวนประชากรที่ ได้รับประโยชน์ ที่ เพิ่มขึ้น	ถนนกว้างขึ้น และ สะดวกในการสัญจร	กองช่าง อบต.นาดี
๑๒๑	โครงการก่อสร้างร่องระบายน้ำจากบ้าน นายหนูกาย ภูช่างทอง ถึงที่ดินนางสำรวย ภูมิแหลม บ้านโปแดง หมู่ที่ ๓	เพื่อให้การระบายน้ำมีความสะดวก มากขึ้น	ก่อสร้างท่อระบายน้ำจำนวน ๑ สาย	๒๐๐,๐๐๐	๒๐๐,๐๐๐	๒๐๐,๐๐๐	๒๐๐,๐๐๐	๒๐๐,๐๐๐	จำนวนประชากรที่ ได้รับประโยชน์ ที่ เพิ่มขึ้น	มีร่องระบายน้ำที่ สะดวกและรวดเร็วใน การระบายน้ำมากขึ้น	กองช่าง อบต.นาดี
๑๒๒	โครงการวางท่อระบายน้ำจากบ้านนายหนู ภา ภากรถวิล ถึงคลองส่งน้ำนายเทพา ภูงามเงิน บ้าน โปแดง หมู่ที่ ๓	เพื่อให้การระบายน้ำมีความสะดวก มากขึ้น	วางท่อระบายน้ำ จำนวน ๑ สาย	๒๐๐,๐๐๐	๒๐๐,๐๐๐	๒๐๐,๐๐๐	๒๐๐,๐๐๐	๒๐๐,๐๐๐	จำนวนประชากรที่ ได้รับประโยชน์ ที่ เพิ่มขึ้น	มีร่องระบายน้ำที่ สะดวกและรวดเร็วใน การระบายน้ำมากขึ้น	กองช่าง อบต.นาดี
๑๒๓	โครงการก่อสร้างถนนคอนกรีตเสริมเหล็ก จากบ้านนางอุทิศ ทหารมี ถึงบ้านนาย ทองคำ ภูอองทอง (พร้อมฝังท่อระบาย น้ำข้ามถนน) บ้านโปแดง หมู่ที่ ๓	เพื่อให้การสัญจรไป-มาสะดวก รวดเร็วและปลอดภัย	ก่อสร้างถนนคอนกรีตเสริม เหล็ก จำนวน ๑ สาย	๑๐๐,๐๐๐	๑๐๐,๐๐๐	๑๐๐,๐๐๐	๑๐๐,๐๐๐	๑๐๐,๐๐๐	จำนวนประชากรที่ ได้รับประโยชน์ ที่ เพิ่มขึ้น	มีร่องระบายน้ำที่ สะดวกและรวดเร็วใน การระบายน้ำมากขึ้น	กองช่าง อบต.นาดี
๑๒๔	โครงการขุดลอกร่องระบายน้ำทุกสายใน หมู่บ้านโปแดง หมู่ที่ ๓	เพื่อให้การระบายน้ำมีความสะดวก มากขึ้น	-ขุดลอกร่องระบายน้ำ ภายใน หมู่บ้าน	๑๐๐,๐๐๐	๑๐๐,๐๐๐	๑๐๐,๐๐๐	๑๐๐,๐๐๐	๑๐๐,๐๐๐	จำนวนประชากรที่ ได้รับประโยชน์ ที่ เพิ่มขึ้น	มีร่องระบายน้ำที่ สะดวกและรวดเร็วใน การระบายน้ำมากขึ้น	กองช่าง อบต.นาดี
๑๒๕	โครงการรื้อร่องระบายน้ำทุกกรีตเสริม เหล็กภายในหมู่บ้านบ้านชัยศรี หมู่ที่ ๔	เพื่อให้การระบายน้ำมีความสะดวก มากขึ้น	-ขุดลอกร่องระบายน้ำ ภายใน หมู่บ้าน	๑๐๐,๐๐๐	๑๐๐,๐๐๐	๑๐๐,๐๐๐	๑๐๐,๐๐๐	๑๐๐,๐๐๐	จำนวนประชากรที่ ได้รับประโยชน์ ที่ เพิ่มขึ้น	มีร่องระบายน้ำที่ สะดวกและรวดเร็วใน การระบายน้ำมากขึ้น	กองช่าง อบต.นาดี

ที่	โครงการ	หลักการและเหตุผล วัตถุประสงค์	เป้าหมาย (ผลผลิตของโครงการ)	งบประมาณและที่มา					ตัวชี้วัด KPI	ผลที่คาดว่าจะ ได้รับ	หน่วยงานที่ รับผิดชอบ
				๒๕๖๖	๒๕๖๗	๒๕๖๘	๒๕๖๙	๒๕๗๐			
๑๒๖	โครงการก่อสร้างร่องระบายน้ำจาก บ้านนางสาวสำรวย ภูวัด ถึงคลอง ชลประทาน บ้านขม้น หมู่ที่ ๕	เพื่อให้การระบายน้ำมีความ สะดวกมากขึ้น	ก่อสร้างท่อระบายน้ำจำนวน ๑ สาย	๒๐๐,๐๐๐	๒๐๐,๐๐๐	๒๐๐,๐๐๐	๒๐๐,๐๐๐	๒๐๐,๐๐๐	จำนวนประชากรที่ ได้รับประโยชน์ ที่ เพิ่มขึ้น	มีร่องระบายน้ำที่ สะดวกและรวดเร็ว ในการระบายน้ำมาก ขึ้น	กองช่าง อบต.นาดี
๑๒๗	โครงการก่อสร้างร่องระบายน้ำจาก บ้านนายวิไล นาชัยพลอย ถึงบ้านนาง บุญศรี ภูระอิม บ้านขม้น หมู่ที่ ๕	เพื่อให้การระบายน้ำมีความ สะดวกมากขึ้น	ก่อสร้างท่อระบายน้ำจำนวน ๑ สาย	๒๐๐,๐๐๐	๒๐๐,๐๐๐	๒๐๐,๐๐๐	๒๐๐,๐๐๐	๒๐๐,๐๐๐	จำนวนประชากรที่ ได้รับประโยชน์ ที่ เพิ่มขึ้น	มีร่องระบายน้ำที่ สะดวกและรวดเร็ว ในการระบายน้ำมาก ขึ้น	กองช่าง อบต.นาดี
๑๒๘	โครงการก่อสร้างร่องระบายน้ำจาก บ้านนายพุด ภูขานี ถึงบ้านนางเมฆ ขลา ภูอ่างทอง บ้านขม้น หมู่ที่ ๕	เพื่อให้การระบายน้ำมีความ สะดวกมากขึ้น	ก่อสร้างท่อระบายน้ำจำนวน ๑ สาย	๒๐๐,๐๐๐	๒๐๐,๐๐๐	๒๐๐,๐๐๐	๒๐๐,๐๐๐	๒๐๐,๐๐๐	จำนวนประชากรที่ ได้รับประโยชน์ ที่ เพิ่มขึ้น	มีร่องระบายน้ำที่ สะดวกและรวดเร็ว ในการระบายน้ำมาก ขึ้น	กองช่าง อบต.นาดี
๑๒๙	โครงการก่อสร้างร่องระบายน้ำจาก บ้านนางพัด ภูเต้านาค ถึงบ้านนาง ปอย ภูวิชัยบ้านขม้น หมู่ที่ ๕	เพื่อให้การระบายน้ำมีความ สะดวกมากขึ้น	ก่อสร้างท่อระบายน้ำจำนวน ๑ สาย	๒๐๐,๐๐๐	๒๐๐,๐๐๐	๒๐๐,๐๐๐	๒๐๐,๐๐๐	๒๐๐,๐๐๐	จำนวนประชากรที่ ได้รับประโยชน์ ที่ เพิ่มขึ้น	มีร่องระบายน้ำที่ สะดวกและรวดเร็ว ในการระบายน้ำมาก ขึ้น	กองช่าง อบต.นาดี
๑๓๐	โครงการก่อสร้างถนนเพื่อการเกษตร จากนายทองป้อ ภูหวล ถึงนาย คำ ปรีพร บ้านขม้น หมู่ที่ ๕	เพื่อให้การระบายน้ำมีความ สะดวกมากขึ้น	ก่อสร้างท่อระบายน้ำจำนวน ๑ สาย	๒๐๐,๐๐๐	๒๐๐,๐๐๐	๒๐๐,๐๐๐	๒๐๐,๐๐๐	๒๐๐,๐๐๐	จำนวนประชากรที่ ได้รับประโยชน์ ที่ เพิ่มขึ้น	มีร่องระบายน้ำที่ สะดวกและรวดเร็ว ในการระบายน้ำมาก ขึ้น	กองช่าง อบต.นาดี
๑๓๑	โครงการก่อสร้างถนนคอนกรีตเสริม เหล็กจากบ้านคลองคู่ หมู่ที่ ๖ ถึงบ้าน ปอแดง หมู่ที่ ๒	เพื่อให้การสัญจรไป-มาสะดวก รวดเร็วและปลอดภัย	เสริมถนนคอนกรีตเสริมเหล็ก จำนวน ๑ สาย	๓๐๐,๐๐๐	๓๐๐,๐๐๐	๓๐๐,๐๐๐	๓๐๐,๐๐๐	๓๐๐,๐๐๐	จำนวนประชากรที่ ได้รับประโยชน์ ที่ เพิ่มขึ้น	ถนนกว้างขึ้น และ สะดวกในการสัญจร	กองช่าง อบต.นาดี



ที่	โครงการ	หลักการและเหตุผล วัตถุประสงค์	เป้าหมาย (ผลผลิตของโครงการ)	งบประมาณและที่มา					ตัวชี้วัด KPI	ผลที่คาดว่าจะ ได้รับ	หน่วยงานที่ รับผิดชอบ
				๒๕๖๖	๒๕๖๗	๒๕๖๘	๒๕๖๙	๒๕๗๐			
๑๓๒	โครงการขยายไฟฟ้าเพื่อการเกษตร จากบ้านนายเล็ก แสงนาค ถึงคูโช่ (ตอนแคน) หมู่ที่ ๖	เพื่อให้ประชาชนมีแสงสว่างใช้ในยามกลางคืนลดปัญหาการโจรกรรม	ติดตั้งไฟฟ้าแสงสว่าง	๕๐,๐๐๐	๕๐,๐๐๐	๕๐,๐๐๐	๕๐,๐๐๐	๕๐,๐๐๐	จำนวนประชากรที่ได้รับประโยชน์ที่เพิ่มขึ้น	ประชาชนมีถนนไฟส่องสว่างใช้คมนาคมได้สะดวก	กองช่าง อบต.นาดี
๑๓๓	โครงการก่อสร้างถนนคอนกรีตเสริมเหล็กจากบ้านนางอนงค์ เกกาค่า ถึงบ้านนายสมนึก จำปานิล บ้านคลองคู หมู่ที่ ๖	เพื่อให้การสัญจรไป-มาสะดวก รวดเร็วและปลอดภัย	เสริมถนนคอนกรีตเสริมเหล็ก จำนวน ๑ สาย	๓๐๐,๐๐๐	๓๐๐,๐๐๐	๓๐๐,๐๐๐	๓๐๐,๐๐๐	๓๐๐,๐๐๐	จำนวนประชากรที่ได้รับประโยชน์ที่เพิ่มขึ้น	ถนนกว้างขึ้น และสะดวกในการสัญจร	กองช่าง อบต.นาดี
๑๓๔	โครงการก่อสร้างถนนคอนกรีตจากบ้านนายสุป็น ภูสมหมาย ถึงบ้านนายสมโภชน์ ภูอาบอ่อน หมู่ที่ ๖	เพื่อให้การสัญจรไป-มาสะดวก รวดเร็วและปลอดภัย	เสริมถนนคอนกรีตเสริมเหล็ก จำนวน ๑ สาย	๓๐๐,๐๐๐	๓๐๐,๐๐๐	๓๐๐,๐๐๐	๓๐๐,๐๐๐	๓๐๐,๐๐๐	จำนวนประชากรที่ได้รับประโยชน์ที่เพิ่มขึ้น	ถนนกว้างขึ้น และสะดวกในการสัญจร	กองช่าง อบต.นาดี
๑๓๕	โครงการปรับปรุงซ่อมแซมถนนเพื่อการเกษตรจากบ้านคลองคู หมู่ที่ ๖ ถึงบ้านหลุมข้าว หมู่ที่ ๗	เพื่อให้การสัญจรไปมา และการขนถ่ายพืชผลทางการเกษตรสะดวกและรวดเร็วขึ้น	ปรับปรุงซ่อมแซมถนนเพื่อการเกษตร จำนวน ๑ สาย	๑๐๐,๐๐๐	๑๐๐,๐๐๐	๑๐๐,๐๐๐	๑๐๐,๐๐๐	๑๐๐,๐๐๐	จำนวนประชากรที่ได้รับประโยชน์ที่เพิ่มขึ้น	ประชาชนมีถนนการสัญจรไปมา และการขนถ่ายพืชผลทางการเกษตรสะดวกและรวดเร็วขึ้น	กองช่าง อบต.นาดี
๑๓๖	โครงการซ่อมแซมคลองข่อยสายคลอง ๑R -๒L-RMC	เพื่อซ่อมแซมคลองข่อยสายคลอง ๑R -๒L-RMC	ซ่อมแซมคลองข่อยสายคลอง ๑R -๒L-RMC	๑๐๐,๐๐๐	๑๐๐,๐๐๐	๑๐๐,๐๐๐	๑๐๐,๐๐๐	๑๐๐,๐๐๐	จำนวนประชากรที่ได้รับประโยชน์ที่เพิ่มขึ้น	คลองส่งน้ำเพื่อใช้ในการเกษตรมีความสะดวกและรวดเร็วในการใช้ประโยชน์มากขึ้น	กองช่าง อบต.นาดี
๑๓๗	โครงการยกระดับถนนเพื่อการเกษตรจากสะพานนายเทพา ภูงามเงิน ถึงนายนายวิชัย หาระมี	เพื่อยกระดับถนนเพื่อการเกษตรจากสะพานนายเทพา ภูงามเงิน ถึงนายนายวิชัย หาระมี	ยกระดับถนนเพื่อการเกษตรจากสะพานนายเทพา ภูงามเงิน ถึงนายนายวิชัย หาระมี	๑๐๐,๐๐๐	๑๐๐,๐๐๐	๑๐๐,๐๐๐	๑๐๐,๐๐๐	๑๐๐,๐๐๐	จำนวนประชากรที่ได้รับประโยชน์เพิ่มขึ้น	ประชาชนมีถนนการสัญจรไปมา และการขนถ่ายพืชผลทางการเกษตรสะดวกและรวดเร็วขึ้น	กองช่าง อบต.นาดี

ที่	โครงการ	หลักการและเหตุผล วัตถุประสงค์	เป้าหมาย (ผลผลิตของโครงการ)	งบประมาณและที่มา					ตัวชี้วัด KPI	ผลที่คาดว่าจะ ได้รับ	หน่วยงานที่ รับผิดชอบ
				๒๕๖๖	๒๕๖๗	๒๕๖๘	๒๕๖๙	๒๕๗๐			
๑๓๘	โครงการก่อสร้างถนนเพื่อการเกษตร จากนายไพรรัตน์ ภูอาบอ่อน ถึงคลอง ๖L บ้านคลองคู หมู่ที่ ๖	เพื่อก่อสร้างถนนเพื่อการเกษตร จากนายไพรรัตน์ ภูอาบอ่อน ถึงคลอง ๖L	ก่อสร้างถนนเพื่อการเกษตร จากนายไพรรัตน์ ภูอาบอ่อน ถึงคลอง ๖L	๑๐๐,๐๐๐	๑๐๐,๐๐๐	๑๐๐,๐๐๐	๑๐๐,๐๐๐	๑๐๐,๐๐๐	จำนวนประชากรที่ ได้รับประโยชน์ ที่ เพิ่มขึ้น	ประชาชนมีถนนการ สัญจรไปมา และการขน ถ่ายพืชผลทางการเกษตร สะดวกและรวดเร็วขึ้น	กองช่าง อบต.นาดี
๑๓๙	โครงการปรับปรุงถนนเพื่อการเกษตร บ้านคลองคูหมู่ที่ ๖ จากคอนเสาเฝ้าถึง หนองสามขา	เพื่อปรับปรุงถนนเพื่อการเกษตร บ้านคลองคู หมู่ที่ ๖ จากคอนเสาเฝ้าถึงหนอง สามขา	ปรับปรุงถนนเพื่อการเกษตร บ้านคลองคูหมู่ที่ ๖ จากคอน เสาเฝ้าถึงหนองสามขา	๑๐๐,๐๐๐	๑๐๐,๐๐๐	๑๐๐,๐๐๐	๑๐๐,๐๐๐	๑๐๐,๐๐๐	จำนวนประชากรที่ ได้รับประโยชน์ ที่ เพิ่มขึ้น	ประชาชนมีถนนการ สัญจรไปมา และการขน ถ่ายพืชผลทางการเกษตร สะดวกและรวดเร็วขึ้น	กองช่าง อบต.นาดี
๑๔๐	โครงการปรับปรุงถนนเพื่อการเกษตร จากสะพานทางเข้าหมู่บ้าน ถึงบ้านนาง สุภาพ ภูช่างทอง บ้านคลองคู หมู่ที่ ๖	เพื่อปรับปรุงถนนเพื่อการเกษตร จากสะพานทางเข้าหมู่บ้าน ถึงบ้าน นางสุภาพ ภูช่างทอง	ปรับปรุงถนนเพื่อการเกษตร จากสะพานทางเข้าหมู่บ้าน ถึง บ้านนางสุภาพ ภูช่างทอง	๑๐๐,๐๐๐	๑๐๐,๐๐๐	๑๐๐,๐๐๐	๑๐๐,๐๐๐	๑๐๐,๐๐๐	จำนวนประชากรที่ ได้รับประโยชน์ ที่ เพิ่มขึ้น	ประชาชนมีถนนการ สัญจรไปมา และการขน ถ่ายพืชผลทางการเกษตร สะดวกและรวดเร็วขึ้น	กองช่าง อบต.นาดี
๑๔๑	โครงการปรับปรุงถนนเพื่อการเกษตร จากสะพานทางเข้าหมู่บ้านถึงบ้านนางป นิดา อิศาสตร์ บ้านคลองคู หมู่ที่ ๖	เพื่อปรับปรุงถนนเพื่อการเกษตร จากสะพานทางเข้าหมู่บ้านถึงบ้าน นางปนิดา อิศาสตร์ บ้านคลองคู หมู่ที่ ๖	ปรับปรุงถนนเพื่อการเกษตร จากสะพานทางเข้าหมู่บ้านถึง บ้านนางปนิดา อิศาสตร์ บ้าน คลองคู หมู่ที่ ๖	๑๐๐,๐๐๐	๑๐๐,๐๐๐	๑๐๐,๐๐๐	๑๐๐,๐๐๐	๑๐๐,๐๐๐	จำนวนประชากรที่ ได้รับประโยชน์ ที่ เพิ่มขึ้น	ประชาชนมีถนนการ สัญจรไปมา และการขน ถ่ายพืชผลทางการเกษตร สะดวกและรวดเร็วขึ้น	กองช่าง อบต.นาดี
๑๔๒	โครงการก่อสร้างร่องระบายน้ำคอนกรีต เสริมเหล็กจากทางเข้าหมู่บ้านหลุมข้าว หมู่ที่ ๗ บ้านนางหมี ภูชั้นชัย ถึงหน้า บ้านนายสมชาย จันทุดม	เพื่อให้การระบายน้ำมีความสะดวก มากขึ้น	ก่อสร้างท่อระบายน้ำจำนวน ๑ สาย	๒๐๐,๐๐๐	๒๐๐,๐๐๐	๒๐๐,๐๐๐	๒๐๐,๐๐๐	๒๐๐,๐๐๐	จำนวนประชากรที่ ได้รับประโยชน์ ที่ เพิ่มขึ้น	มีร่องระบายน้ำที่สะดวก และรวดเร็วในการระบาย น้ำมากขึ้น	กองช่าง อบต.นาดี
๑๔๓	โครงการปรับปรุงซ่อมแซมถนนเพื่อ การเกษตรจากไร่นายโพบูลย์ ภูดอนม่วง ถึงหนองบก บริเวณไร่นายบุญไหล หน ันท์ที่บ้านหลุมข้าว หมู่ที่ ๗	เพื่อให้การสัญจรไปมา และการขน ถ่ายพืชผลทางการเกษตรสะดวก และรวดเร็วขึ้น	ปรับปรุงซ่อมแซมถนนเพื่อ การเกษตร จำนวน ๑ สาย	๑๐๐,๐๐๐	๑๐๐,๐๐๐	๑๐๐,๐๐๐	๑๐๐,๐๐๐	๑๐๐,๐๐๐	จำนวนประชากรที่ ได้รับประโยชน์ ที่ เพิ่มขึ้น	ประชาชนมีถนนการ สัญจรไปมา และการขน ถ่ายพืชผลทางการเกษตร สะดวกและรวดเร็วขึ้น	กองช่าง อบต.นาดี

ที่	โครงการ	หลักการและเหตุผล วัตถุประสงค์	เป้าหมาย (ผลผลิตของโครงการ)	งบประมาณและที่มา					ตัวชี้วัด KPI	ผลที่คาดว่าจะ ได้รับ	หน่วยงานที่ รับผิดชอบ
				๒๕๖๖	๒๕๖๗	๒๕๖๘	๒๕๖๙	๒๕๗๐			
๑๔๔	โครงการปรับปรุงซ่อมแซมถนนเพื่อ การเกษตรจากวัดอัมพวันหนองม่วง ถึงถนนสายบ้านคลองคู หมู่ที่ ๖	เพื่อให้การสัญจรไปมา และการ ขนถ่ายพืชผลทางการเกษตร สะดวกและรวดเร็วขึ้น	ปรับปรุงซ่อมแซมถนนเพื่อ การเกษตร จำนวน ๑ สาย	๑๐๐,๐๐๐	๑๐๐,๐๐๐	๑๐๐,๐๐๐	๑๐๐,๐๐๐	๑๐๐,๐๐๐	จำนวนประชากรที่ ได้รับประโยชน์ ที่ เพิ่มขึ้น	ประชาชนมีถนนการ สัญจรไปมา และการ ขนถ่ายพืชผลทางการ เกษตรสะดวกและ รวดเร็วขึ้น	กองช่าง อบต.นาดี
๑๔๕	โครงการปรับปรุงซ่อมแซมถนนเพื่อ การเกษตรจากคลองชลประทาน ระหว่างนาบายบุญมี ภูพาดสี ถึงหนองม่วง บ้านหลุมข้าว หมู่ที่ ๗	เพื่อให้การสัญจรไปมา และการ ขนถ่ายพืชผลทางการเกษตร สะดวกและรวดเร็วขึ้น	ปรับปรุงซ่อมแซมถนนเพื่อ การเกษตร จำนวน ๑ สาย	๑๐๐,๐๐๐	๑๐๐,๐๐๐	๑๐๐,๐๐๐	๑๐๐,๐๐๐	๑๐๐,๐๐๐	จำนวนประชากรที่ ได้รับประโยชน์ ที่ เพิ่มขึ้น	ประชาชนมีถนนการ สัญจรไปมา และการ ขนถ่ายพืชผลทางการ เกษตรสะดวกและ รวดเร็วขึ้น	กองช่าง อบต.นาดี
๑๔๖	โครงการก่อสร้างถนนคอนกรีตเสริม เหล็กจากหนองบ้านหลุมข้าว หมู่ที่ ๗ ถึงสะพานข้ามคลอง ชลประทาน ระยะทาง ๕๐๐ เมตร	เพื่อให้การสัญจรไปมาสะดวก รวดเร็วและปลอดภัย	ถนนคอนกรีตเสริมเหล็ก จำนวน ๑ สาย	๓๐๐,๐๐๐	๓๐๐,๐๐๐	๓๐๐,๐๐๐	๓๐๐,๐๐๐	๓๐๐,๐๐๐	จำนวนประชากรที่ ได้รับประโยชน์ ที่ เพิ่มขึ้น	ถนนกว้างขึ้น และ สะดวกในการสัญจร	กองช่าง อบต.นาดี
๑๔๗	โครงการปรับปรุงซ่อมแซมถนนลูกรัง จากหลังบ้านนางสมบัติ ภูขม็ง ถึงบ้านนางบุญล้อม ศรีวรรณบ้านหลุมข้าว หมู่ที่ ๗	เพื่อให้การสัญจรไปมา และการ ขนถ่ายพืชผลทางการเกษตร สะดวกและรวดเร็วขึ้น	ปรับปรุงซ่อมแซมถนนเพื่อ การเกษตร จำนวน ๑ สาย	๑๐๐,๐๐๐	๑๐๐,๐๐๐	๑๐๐,๐๐๐	๑๐๐,๐๐๐	๑๐๐,๐๐๐	จำนวนประชากรที่ ได้รับประโยชน์ ที่ เพิ่มขึ้น	ประชาชนมีถนนการ สัญจรไปมา และการ ขนถ่ายพืชผลทางการ เกษตรสะดวกและ รวดเร็วขึ้น	กองช่าง อบต.นาดี
๑๔๘	โครงการขยายเสียงตามสาย ถึง โนน ค้อบ้านนาดี หมู่ที่ ๘	เพื่อให้การประชาสัมพันธ์ข้อมูล ข่าวสารได้ทั่วถึง	ขยายเสียงตามสายถึงโนน ค้อ	๑๐๐,๐๐๐	๑๐๐,๐๐๐	๑๐๐,๐๐๐	๑๐๐,๐๐๐	๑๐๐,๐๐๐	จำนวนประชากรที่ ได้รับประโยชน์ ที่ เพิ่มขึ้น	มีการประชาสัมพันธ์ ข้อมูลข่าวสารได้ทั่วถึง	กองช่าง อบต.นาดี
๑๔๙	โครงการก่อสร้างร่องระบายน้ำ พร้อม ฝาบด จากข้างบ้านนางแซม ฆาร ประเดิม ถึงจุดบ่อพักข้างบ้านนางนภา พร ชาญฤทธิ์ หมู่ที่ ๘	เพื่อให้การระบายน้ำมีความ สะดวกมากขึ้น	ก่อสร้างท่อระบายน้ำจำนวน ๑ สาย	๒๐๐,๐๐๐	๒๐๐,๐๐๐	๒๐๐,๐๐๐	๒๐๐,๐๐๐	๒๐๐,๐๐๐	จำนวนประชากรที่ ได้รับประโยชน์ ที่ เพิ่มขึ้น	มีร่องระบายน้ำที่ สะดวกและรวดเร็วใน การระบายน้ำมากขึ้น	กองช่าง อบต.นาดี

ที่	โครงการ	หลักการและเหตุผล วัตถุประสงค์	เป้าหมาย (ผลผลิตของโครงการ)	งบประมาณและที่มา					ตัวชี้วัด KPI	ผลที่คาดว่าจะ ได้รับ	หน่วยงานที่ รับผิดชอบ
				๒๕๖๖	๒๕๖๗	๒๕๖๘	๒๕๖๙	๒๕๗๐			
๑๕๐	โครงการก่อสร้างร่องระบายน้ำพร้อมฝาปิด จากบ้านนางสมถวิล ภูคังน้ำถึงบ้านนางใบ ภูอองทอง บ้านนาดี หมู่ที่ ๘	เพื่อให้การระบายน้ำมีความสะดวกมากขึ้น	ก่อสร้างท่อระบายน้ำจำนวน ๑ สาย	๒๐๐,๐๐๐	๒๐๐,๐๐๐	๒๐๐,๐๐๐	๒๐๐,๐๐๐	๒๐๐,๐๐๐	จำนวนประชากรที่ได้รับประโยชน์ ที่เพิ่มขึ้น	มีร่องระบายน้ำที่สะดวกและรวดเร็วในการระบายน้ำมากขึ้น	กองช่าง อบต.นาดี
๑๕๑	โครงการขุดวางระบายน้ำ จากบ้านนางทวี สื่อนทร์ เลียบคลองชลประทาน ถึงไซฟ่อน บ้านนาดี หมู่ที่ ๘	เพื่อให้การระบายน้ำมีความสะดวกมากขึ้น	ขุดวางระบายน้ำจำนวน ๑ สาย	๒๐๐,๐๐๐	๒๐๐,๐๐๐	๒๐๐,๐๐๐	๒๐๐,๐๐๐	๒๐๐,๐๐๐	จำนวนประชากรที่ได้รับประโยชน์ ที่เพิ่มขึ้น	มีร่องระบายน้ำที่สะดวกและรวดเร็วในการระบายน้ำมากขึ้น	กองช่าง อบต.นาดี
๑๕๒	โครงการขุดลูกรังถนนสายบ้านนางทวี สื่อนทร์ ถึงบ้านนายทอง ปริมาตร บ้านนาดี หมู่ที่ ๘	เพื่อให้การสัญจรไป-มาสะดวก รวดเร็วและปลอดภัย	ถนนลูกรัง จำนวน ๑ สาย	๓๐๐,๐๐๐	๓๐๐,๐๐๐	๓๐๐,๐๐๐	๓๐๐,๐๐๐	๓๐๐,๐๐๐	จำนวนประชากรที่ได้รับประโยชน์ ที่เพิ่มขึ้น	ถนนกว้างขึ้น และสะดวกในการสัญจร	กองช่าง อบต.นาดี
๑๕๓	โครงการก่อสร้างถนนคอนกรีตเสริมเหล็กสายจากวัดป่ามัจฉาราม หมู่ที่ ๒ ทางไปโคกคั่นจ้อง ถึงสะพานดอนไช้ (หนองสามขา)	ประชาชนหมู่ที่ ๑-๙ ได้ใช้เป็นเส้นทางสัญจรไปมาสะดวก และทำให้เกษตรกรสามารถขนถ่ายสินค้าได้อย่างสะดวก รวดเร็ว	ถนน คสล.ขนาดกว้าง ๔ เมตร ยาว ๓,๘๗๐ เมตร หนา เมตร หรือมีพื้นที่ไม่น้อยกว่า ๑๕,๔๘๐ ตารางเมตร	๘,๗๑๒,๐๐๐	๘,๗๑๒,๐๐๐	๘,๗๑๒,๐๐๐	๘,๗๑๒,๐๐๐	๘,๗๑๒,๐๐๐	จำนวนประชากรที่ได้รับประโยชน์ ที่เพิ่มขึ้น	มีถนน คสล.ใช้ประโยชน์ในการสัญจรไป-มา และขนถ่ายพืชผลทางการเกษตรเพิ่มมากขึ้น	กองช่าง อบต.นาดี
๑๕๔	โครงการซ่อมแซมถนนคอนกรีตเสริมเหล็ก หน้าวัดกลางสี่มาราม บ้านนาดี ประตูดัด ถึงสามแยกหน้าบ้านนางจันทะจร ภูลำผา	เพื่อให้การสัญจรไป-มาสะดวก รวดเร็วและปลอดภัย	ซ่อมแซมถนนคอนกรีต จำนวน ๑ สาย	๓๐๐,๐๐๐	๓๐๐,๐๐๐	๓๐๐,๐๐๐	๓๐๐,๐๐๐	๓๐๐,๐๐๐	จำนวนประชากรที่ได้รับประโยชน์ ที่เพิ่มขึ้น	ถนนกว้างขึ้น และสะดวกในการสัญจร	กองช่าง อบต.นาดี
๑๕๕	โครงการก่อสร้างร่องระบายน้ำจากโค้งกำแพงวัดหน้าบ้านนางเพ็ญศรี ทิวะสิงห์ ถึงแยกหน้าบ้านนางจันทจร ภูลำผาบ้านนาดี หมู่ที่ ๙	เพื่อให้การระบายน้ำมีความสะดวกมากขึ้น	ก่อสร้างร่องระบายน้ำ จำนวน ๑ สาย	๒๐๐,๐๐๐	๒๐๐,๐๐๐	๒๐๐,๐๐๐	๒๐๐,๐๐๐	๒๐๐,๐๐๐	จำนวนประชากรที่ได้รับประโยชน์ ที่เพิ่มขึ้น	มีร่องระบายน้ำที่สะดวกและรวดเร็วในการระบายน้ำมากขึ้น	กองช่าง อบต.นาดี

ที่	โครงการ	หลักการและเหตุผล วัตถุประสงค์	เป้าหมาย (ผลผลิตของโครงการ)	งบประมาณและที่มา					ตัวชี้วัด KPI	ผลที่คาดว่าจะ ได้รับ	หน่วยงานที่ รับผิดชอบ
				๒๕๖๖	๒๕๖๗	๒๕๖๘	๒๕๖๙	๒๕๗๐			
๑๕๖	โครงการก่อสร้างร่องระบายน้ำจากบ้านนางลำไฟ ภูกิจเย็น ถึงบ้านนายคณาธร สารขร บ้านนาดี หมู่ที่ ๙	เพื่อให้การระบายน้ำมีความสะดวกมากขึ้น	ก่อสร้างร่องระบายน้ำ จำนวน ๑ สาย	๒๐๐,๐๐๐	๒๐๐,๐๐๐	๒๐๐,๐๐๐	๒๐๐,๐๐๐	๒๐๐,๐๐๐	จำนวนประชากรที่ได้รับประโยชน์ ที่เพิ่มขึ้น	มีท่อระบายน้ำที่สะดวกและรวดเร็วในการระบายน้ำมากขึ้น	กองช่าง อบต.นาดี
๑๕๗	โครงการก่อสร้างรางระบายน้ำจากบ้านนางบุญมี นันทะทรัพย์ ถึงหนองดี บ้านนาดี หมู่ที่ ๙	เพื่อให้การระบายน้ำมีความสะดวกมากขึ้น	ก่อสร้างร่องระบายน้ำ จำนวน ๑ สาย	๒๐๐,๐๐๐	๒๐๐,๐๐๐	๒๐๐,๐๐๐	๒๐๐,๐๐๐	๒๐๐,๐๐๐	จำนวนประชากรที่ได้รับประโยชน์ ที่เพิ่มขึ้น	มีท่อระบายน้ำที่สะดวกและรวดเร็วในการระบายน้ำมากขึ้น	กองช่าง อบต.นาดี
๑๕๘	โครงการก่อสร้างร่องระบายน้ำจากบ้านนางแต้ ภูผาลา ถึงสี่แยกบ้านจำสับเอกบุญล้อม ภูสมศรี	เพื่อให้การระบายน้ำมีความสะดวกมากขึ้น	ก่อสร้างร่องระบายน้ำ จำนวน ๑ สาย	๒๐๐,๐๐๐	๒๐๐,๐๐๐	๒๐๐,๐๐๐	๒๐๐,๐๐๐	๒๐๐,๐๐๐	จำนวนประชากรที่ได้รับประโยชน์ ที่เพิ่มขึ้น	มีท่อระบายน้ำที่สะดวกและรวดเร็วในการระบายน้ำมากขึ้น	กองช่าง อบต.นาดี
๑๕๙	โครงการก่อสร้างร่องระบายน้ำจากบ้านเทิดไท้องค์ราชัน ถึงหนองนาดี บ้านนาดี หมู่ที่ ๙	เพื่อให้การระบายน้ำมีความสะดวกมากขึ้น	ก่อสร้างร่องระบายน้ำ จำนวน ๑ สาย	๒๐๐,๐๐๐	๒๐๐,๐๐๐	๒๐๐,๐๐๐	๒๐๐,๐๐๐	๒๐๐,๐๐๐	จำนวนประชากรที่ได้รับประโยชน์ ที่เพิ่มขึ้น	มีท่อระบายน้ำที่สะดวกและรวดเร็วในการระบายน้ำมากขึ้น	กองช่าง อบต.นาดี
๑๖๐	โครงการก่อสร้างถนนเพื่อการเกษตรจากนานางรุ่ง นามวิสุ ถึงเขตเทศบาลตำบลอุ้มเม่า ไร่นางประนอม พิบูล บ้านนาดี หมู่ที่ ๙	เพื่อให้การสัญจรไปมา และการขนถ่ายพืชผลทางการเกษตรสะดวกและรวดเร็วขึ้น	ก่อสร้างถนนเพื่อการเกษตร จำนวน ๑ สาย	๑๐๐,๐๐๐	๑๐๐,๐๐๐	๑๐๐,๐๐๐	๑๐๐,๐๐๐	๑๐๐,๐๐๐	จำนวนประชากรที่ได้รับประโยชน์ ที่เพิ่มขึ้น	ประชาชนมีถนนการสัญจรไปมา และการขนถ่ายพืชผลทางการเกษตรสะดวกและรวดเร็วขึ้น	กองช่าง อบต.นาดี
๑๖๑	โครงการก่อสร้างถนนคอนกรีตเสริมเหล็กถนนรอบหนองนาดี บ้านนาดี หมู่ที่ ๘,๙	เพื่อให้การสัญจรไป-มาสะดวก รวดเร็วและปลอดภัย	ถนนคอนกรีตเสริมเหล็ก จำนวน ๑ สาย	๓๐๐,๐๐๐	๓๐๐,๐๐๐	๓๐๐,๐๐๐	๓๐๐,๐๐๐	๓๐๐,๐๐๐	จำนวนประชากรที่ได้รับประโยชน์ ที่เพิ่มขึ้น	ถนนกว้างขึ้น และสะดวกในการสัญจร	กองช่าง อบต.นาดี

ที่	โครงการ	หลักการและเหตุผล วัตถุประสงค์	เป้าหมาย (ผลผลิตของโครงการ)	งบประมาณและที่มา					ตัวชี้วัด KPI	ผลที่คาดว่าจะ ได้รับ	หน่วยงานที่ รับผิดชอบ
				๒๕๖๖	๒๕๖๗	๒๕๖๘	๒๕๖๙	๒๕๗๐			
๑๖๒	โครงการปรับปรุงซ่อมแซมถนนลูกรัง สายนางงามสม ภูขมร ถึงนายบุญ ทัน ภูสมหมาย บ้าน ปอแดง หมู่ที่ ๑	เพื่อปรับปรุงซ่อมแซมถนนลูกรัง สายนางงามสม ภูขมร ถึง นายบุญทัน ภูสมหมาย บ้าน ปอแดง หมู่ที่ ๑	ปรับปรุงซ่อมแซมถนนลูกรัง สายนางงามสม ภูขมร ถึง นายบุญทัน ภูสมหมาย บ้าน ปอแดง หมู่ที่ ๑	๑๕๐,๐๐๐	๑๕๐,๐๐๐	๑๕๐,๐๐๐	๑๕๐,๐๐๐	๑๕๐,๐๐๐	จำนวนประชากรที่ ได้รับประโยชน์ ที่ เพิ่มขึ้น	ประชาชนมีถนนการ สัญจรไปมา และการชน ถ่ายพิชผลทางการเกษตร สะดวกและรวดเร็วขึ้น	กองช่าง อบต.นาดี
๑๖๓	โครงการก่อสร้างสุขศาลาประจำ หมู่บ้าน บ้านนาดี หมู่ที่ ๙	เพื่อก่อสร้างสุขศาลาประจำ หมู่บ้าน บ้านนาดี หมู่ที่ ๙	ก่อสร้างสุขศาลาประจำ หมู่บ้าน บ้านนาดี หมู่ที่ ๙	๒๐๐,๐๐๐	๒๐๐,๐๐๐	๒๐๐,๐๐๐	๒๐๐,๐๐๐	๒๐๐,๐๐๐	จำนวนประชากรที่ ได้รับประโยชน์ ที่ เพิ่มขึ้น	ประชาชนมีถนนการ สัญจรไปมา และการ ชนถ่ายพิชผลทางการ เกษตรสะดวกและ รวดเร็วขึ้น	กองช่าง อบต.นาดี
๑๖๔	โครงการก่อสร้างถนนคอนกรีตเสริม เหล็กจากบ้านนางทองใส ภูอ่อนโสม ถึงบ้านนางสวย ภูเข้าทองบ้านปอ แดง หมู่ที่ ๑	เพื่อก่อสร้างถนนคอนกรีต เสริมเหล็กจากบ้านนางทองใส ภูอ่อนโสม ถึงบ้านนางสวย ภูเข้าทองบ้านปอแดง หมู่ที่ ๑	ก่อสร้างถนนคอนกรีตเสริม เหล็กจากบ้านนางทองใส ภูอ่อนโสม ถึงบ้านนางสวย ภูเข้าทองบ้านปอแดง หมู่ที่ ๑	๑๕๐,๐๐๐	๑๕๐,๐๐๐	๑๕๐,๐๐๐	๑๕๐,๐๐๐	๑๕๐,๐๐๐	จำนวนประชากรที่ ได้รับประโยชน์ ที่ เพิ่มขึ้น	ประชาชนมีถนนการ สัญจรไปมา และการ ชนถ่ายพิชผลทางการ เกษตรสะดวกและ รวดเร็วขึ้น	กองช่าง อบต.นาดี
๑๖๕	โครงการซ่อมแซมคลองส่งน้ำ นางนาง เกศรินทร์ เย็นสุข ถึงนายประดิษฐ์ ภูหวัง บ้านปอแดง หมู่ที่ ๒	เพื่อซ่อมแซมคลองส่งน้ำ นาง นางเกศรินทร์ เย็นสุข ถึง นายประดิษฐ์ ภูหวังบ้าน ปอแดง หมู่ที่ ๒	ซ่อมแซมคลองส่งน้ำ นางนาง เกศรินทร์ เย็นสุข ถึง นายประดิษฐ์ ภูหวังบ้าน ปอแดง หมู่ที่ ๒	๒๐๐,๐๐๐	๒๐๐,๐๐๐	๒๐๐,๐๐๐	๒๐๐,๐๐๐	๒๐๐,๐๐๐	จำนวนประชากรที่ ได้รับประโยชน์ ที่ เพิ่มขึ้น	มีคลองส่งน้ำที่สะดวก และรวดเร็วในการ ระบายน้ำมากขึ้น	กองช่าง อบต.นาดี
๑๖๖	โครงการก่อสร้างคลองคอนกรีต จาก นายหนูกาย ภูช่างทอง ถึงเลิงไก่อ โอบบ้านปอแดง หมู่ที่ ๒	เพื่อก่อสร้างคลองคอนกรีต จาก นายหนูกาย ภูช่างทอง ถึงเลิงไก่อโอบบ้านปอ แดง หมู่ที่ ๒	ก่อสร้างคลองคอนกรีต จาก นายหนูกาย ภูช่างทอง ถึง เลิงไก่อโอบบ้านปอแดง หมู่ที่ ๒	๒๐๐,๐๐๐	๒๐๐,๐๐๐	๒๐๐,๐๐๐	๒๐๐,๐๐๐	๒๐๐,๐๐๐	จำนวนประชากรที่ ได้รับประโยชน์ ที่ เพิ่มขึ้น	มีคลองส่งน้ำที่สะดวก และรวดเร็วในการ ระบายน้ำมากขึ้น	กองช่าง อบต.นาดี
๑๖๗	โครงการก่อสร้างถนนคอนกรีตเสริม เหล็กจากข้างบ้านนางบรรจง ภูเข้า ทอง ถึงบ้านนางบุญหนา ดลเรขา บ้านปอแดง หมู่ที่ ๒	เพื่อก่อสร้างถนนคอนกรีตเสริม เหล็กจากข้างบ้านนางบรรจง ภูเข้าทอง ถึงบ้านนางบุญหนา ดลเรขา บ้านปอแดง หมู่ที่ ๒	ก่อสร้างถนนคอนกรีตเสริม เหล็กจากข้างบ้านนางบรรจง ภูเข้าทอง ถึงบ้านนางบุญหนา ดลเรขา บ้านปอแดง หมู่ที่ ๒	๑๕๐,๐๐๐	๑๕๐,๐๐๐	๑๕๐,๐๐๐	๑๕๐,๐๐๐	๑๕๐,๐๐๐	จำนวนประชากรที่ ได้รับประโยชน์ ที่ เพิ่มขึ้น	ประชาชนมีถนนการ สัญจรไปมา สะดวก และรวดเร็วขึ้น	กองช่าง อบต.นาดี

ที่	โครงการ	หลักการและเหตุผล วัตถุประสงค์	เป้าหมาย (ผลผลิตของโครงการ)	งบประมาณและที่มา					ตัวชี้วัด KPI	ผลที่คาดว่าจะ ได้รับ	หน่วยงานที่ รับผิดชอบ
				๒๕๖๖	๒๕๖๗	๒๕๖๘	๒๕๖๙	๒๕๗๐			
๑๖๘	โครงการก่อสร้างถนนคอนกรีตเสริมเหล็กจากทางหลวงชนบท กส ๒๐๔๕ ถึงบ้านนายวีรศักดิ์ เพิ่มสินธุ์ บ้านปอแดง หมู่ที่ ๒	เพื่อก่อสร้างถนนคอนกรีตเสริมเหล็กจากทางหลวงชนบท กส ๒๐๔๕ ถึงบ้านนายวีรศักดิ์ เพิ่มสินธุ์ บ้านปอแดง หมู่ที่ ๒	ก่อสร้างถนนคอนกรีตเสริมเหล็กจากทางหลวงชนบท กส ๒๐๔๕ ถึงบ้านนายวีรศักดิ์ เพิ่มสินธุ์ บ้านปอแดง หมู่ที่ ๒	๑๕๐,๐๐๐	๑๕๐,๐๐๐	๑๕๐,๐๐๐	๑๕๐,๐๐๐	๑๕๐,๐๐๐	จำนวนประชากรที่ได้รับประโยชน์ ที่เพิ่มขึ้น	ประชาชนมีถนนการสัญจรไปมา สะดวกและรวดเร็วขึ้น	กองช่าง อบต.นาดี
๑๖๙	โครงการก่อสร้างถนนคอนกรีตเสริมเหล็ก จากบ้านนางจิตราพันธ์ ภูอองทอง ถึงบ้านนายทองคำ ภูอองทอง บ้านปอแดง หมู่ที่ ๓	เพื่อก่อสร้างถนนคอนกรีตเสริมเหล็ก จากบ้านนางจิตราพันธ์ ภูอองทอง ถึงบ้านนายทองคำ ภูอองทอง บ้านปอแดง หมู่ที่ ๓	ก่อสร้างถนนคอนกรีตเสริมเหล็ก จากบ้านนางจิตราพันธ์ ภูอองทอง ถึงบ้านนายทองคำ ภูอองทอง บ้านปอแดง หมู่ที่ ๓	๑๕๐,๐๐๐	๑๕๐,๐๐๐	๑๕๐,๐๐๐	๑๕๐,๐๐๐	๑๕๐,๐๐๐	จำนวนประชากรที่ได้รับประโยชน์ ที่เพิ่มขึ้น	ประชาชนมีถนนการสัญจรไปมา สะดวกและรวดเร็วขึ้น	กองช่าง อบต.นาดี
๑๗๐	โครงการวางท่อระบายน้ำ จากถนนข้างบ้านนายหนูภา การถวิล ถึงนางางดวงจันทร์ บุชบาร์ตัน บ้านปอแดง หมู่ที่ ๓	เพื่อวางท่อระบายน้ำ จากถนนข้างบ้านนายหนูภา การถวิล ถึงนางางดวงจันทร์ บุชบาร์ตัน บ้านปอแดง หมู่ที่ ๓	วางท่อระบายน้ำ จากถนนข้างบ้านนายหนูภา การถวิล ถึงนางางดวงจันทร์ บุชบาร์ตัน บ้านปอแดง หมู่ที่ ๓	๒๐๐,๐๐๐	๒๐๐,๐๐๐	๒๐๐,๐๐๐	๒๐๐,๐๐๐	๒๐๐,๐๐๐	จำนวนประชากรที่ได้รับประโยชน์ ที่เพิ่มขึ้น	มีท่อระบายน้ำที่สะดวกและรวดเร็วในการระบายน้ำมากขึ้น	กองช่าง อบต.นาดี
๑๗๑	โครงการก่อสร้างร่องระบายน้ำคอนกรีตเสริมเหล็กจากบ้านนายศักดิ์กรินทร์ ภูงามเงินถึงบ้านนายศาสกร ภูสมหมาย บ้านปอแดง หมู่ที่ ๓	เพื่อก่อสร้างร่องระบายน้ำคอนกรีตเสริมเหล็กจากบ้านนายศักดิ์กรินทร์ ภูงามเงินถึงบ้านนายศาสกร ภูสมหมาย บ้านปอแดง หมู่ที่ ๓	ก่อสร้างร่องระบายน้ำคอนกรีตเสริมเหล็กจากบ้านนายศักดิ์กรินทร์ ภูงามเงินถึงบ้านนายศาสกร ภูสมหมาย บ้านปอแดง หมู่ที่ ๓	๒๐๐,๐๐๐	๒๐๐,๐๐๐	๒๐๐,๐๐๐	๒๐๐,๐๐๐	๒๐๐,๐๐๐	จำนวนประชากรที่ได้รับประโยชน์ ที่เพิ่มขึ้น	มีท่อระบายน้ำที่สะดวกและรวดเร็วในการระบายน้ำมากขึ้น	กองช่าง อบต.นาดี
๑๗๒	โครงการขุดลอกคูส่งน้ำคลองดิน จากนายเทพา ภูงามเงินถึงนางางสมเพศ ภูตะวัน บ้านปอแดง หมู่ที่ ๓	เพื่อขุดลอกคูส่งน้ำคลองดินจากนายเทพา ภูงามเงินถึงนางางสมเพศ ภูตะวัน บ้านปอแดง หมู่ที่ ๓	ขุดลอกคูส่งน้ำคลองดิน จากนายเทพา ภูงามเงินถึงนางางสมเพศ ภูตะวัน บ้านปอแดง หมู่ที่ ๓	๑๐๐,๐๐๐	๑๐๐,๐๐๐	๑๐๐,๐๐๐	๑๐๐,๐๐๐	๑๐๐,๐๐๐	จำนวนประชากรที่ได้รับประโยชน์ ที่เพิ่มขึ้น	มีคลองส่งน้ำที่สะดวกและรวดเร็วในการระบายน้ำมากขึ้น	กองช่าง อบต.นาดี
๑๗๓	โครงการรื้อร่องระบายน้ำคอนกรีตเสริมเหล็กภายในหมู่บ้านบ้านชัยศรี หมู่ที่ ๔	เพื่อรื้อร่องระบายน้ำคอนกรีตเสริมเหล็กภายในหมู่บ้านบ้านชัยศรี หมู่ที่ ๔	รื้อร่องระบายน้ำคอนกรีตเสริมเหล็กภายในหมู่บ้านบ้านชัยศรี หมู่ที่ ๔	๒๐๐,๐๐๐	๒๐๐,๐๐๐	๒๐๐,๐๐๐	๒๐๐,๐๐๐	๒๐๐,๐๐๐	จำนวนประชากรที่ได้รับประโยชน์ ที่เพิ่มขึ้น	มีท่อระบายน้ำที่สะดวกและรวดเร็วในการระบายน้ำมากขึ้น	กองช่าง อบต.นาดี

ที่	โครงการ	หลักการและเหตุผล วัตถุประสงค์	เป้าหมาย (ผลผลิตของโครงการ)	งบประมาณและที่มา					ตัวชี้วัด KPI	ผลที่คาดว่าจะ ได้รับ	หน่วยงานที่ รับผิดชอบ
				๒๕๖๖	๒๕๖๗	๒๕๖๘	๒๕๖๙	๒๕๗๐			
๑๗๔	โครงการก่อสร้างถนนเพื่อการเกษตร จากพังกันน้ำเลิงโกโกลงถึงลำน้ำพาน บ้านขม้น หมู่ที่ ๕	เพื่อก่อสร้างถนนเพื่อการเกษตร จากพังกันน้ำเลิงโกโกลงถึงลำน้ำ พาน บ้านขม้น หมู่ที่ ๕	ก่อสร้างถนนเพื่อการเกษตร จากพังกันน้ำเลิงโกโกลงถึง ลำน้ำพาน บ้านขม้น หมู่ที่ ๕	๑๕๐,๐๐๐	๑๕๐,๐๐๐	๑๕๐,๐๐๐	๑๕๐,๐๐๐	๑๕๐,๐๐๐	จำนวนประชากรที่ ได้รับประโยชน์ ที่ เพิ่มขึ้น	ประชาชนมีถนนการ สัญจรไปมาและการขน ถ่ายพืชผลทางการเกษตร สะดวกและรวดเร็วขึ้น	กองช่าง อบต.นาดี
๑๗๕	โครงการก่อสร้างถนนคอนกรีตเสริม เหล็กจากบ้านนางจรรย์พร นายชัย พลอย ถึงบ้านนางบุญเรือง คูหาวัล บ้านขม้น หมู่ที่ ๕	เพื่อก่อสร้างถนนคอนกรีต เสริมเหล็กจากบ้านนาง จรรย์พร นายชัยพลอย ถึงบ้าน นางบุญเรือง คูหาวัล บ้านขม้น หมู่ที่ ๕	ก่อสร้างถนนคอนกรีตเสริม เหล็กจากบ้านนางจรรย์พร นายชัยพลอย ถึงบ้านนาง บุญเรือง คูหาวัล บ้านขม้น หมู่ที่ ๕	๑๕๐,๐๐๐	๑๕๐,๐๐๐	๑๕๐,๐๐๐	๑๕๐,๐๐๐	๑๕๐,๐๐๐	จำนวนประชากรที่ ได้รับประโยชน์ ที่ เพิ่มขึ้น	ประชาชนมีถนนการ สัญจรไปมา สะดวกและ รวดเร็วขึ้น	กองช่าง อบต.นาดี
๑๗๖	โครงการก่อสร้างรางระบายน้ำ จาก บ้านนายไมตรี ภูเต้านาค ถึงคลอง ชลประทาน บ้านขม้น หมู่ที่ ๕	เพื่อก่อสร้างรางระบายน้ำ จาก บ้านนายไมตรี ภูเต้านาค ถึง คลองชลประทาน บ้านขม้น หมู่ที่ ๕	ก่อสร้างรางระบายน้ำ จาก บ้านนายไมตรี ภูเต้านาค ถึง คลองชลประทาน บ้านขม้น หมู่ที่ ๕	๒๐๐,๐๐๐	๒๐๐,๐๐๐	๒๐๐,๐๐๐	๒๐๐,๐๐๐	๒๐๐,๐๐๐	จำนวนประชากรที่ ได้รับประโยชน์ ที่ เพิ่มขึ้น	มีร่องระบายน้ำที่ สะดวกและรวดเร็วใน การระบายน้ำมากขึ้น	กองช่าง อบต.นาดี
๑๗๗	โครงการขุดลอกที่ราง สาธารณประโยชน์ จากนาย ประสิทธิ์ ศรีจำปา ถึงนายสมาน มั่น หมายบานคลองคู หมู่ที่ ๖	เพื่อขุดลอกที่ราง สาธารณประโยชน์ จากนาย ประสิทธิ์ ศรีจำปา ถึงนาย สมาน มั่นหมายบานคลองคู หมู่ที่ ๖	ขุดลอกที่ราง สาธารณประโยชน์ จากนา นายประสิทธิ์ ศรีจำปา ถึงนา นายสมาน มั่นหมายบาน คลองคู หมู่ที่ ๖	๑๐๐,๐๐๐	๑๐๐,๐๐๐	๑๐๐,๐๐๐	๑๐๐,๐๐๐	๑๐๐,๐๐๐	จำนวนประชากรที่ ได้รับประโยชน์ ที่ เพิ่มขึ้น	มีการระบายน้ำที่ สะดวกและรวดเร็วใน การระบายน้ำมากขึ้น	กองช่าง อบต.นาดี
๑๗๘	โครงการปรับปรุงซ่อมแซมพังกันดินกัน ลำน้ำพาน บ้านปอแดง หมู่ที่ ๑-๔ และปรับปรุงซ่อมแซมพังกันดิน เลิงโกโกลง บ้านขม้น หมู่ที่ ๕	เพื่อปรับปรุงซ่อมแซมพังกันดินกัน ลำน้ำพาน บ้านปอแดง หมู่ที่ ๑- ๔ และปรับปรุงซ่อมแซมพังกันดิน กันเลิงโกโกลง บ้านขม้น หมู่ที่ ๕	ปรับปรุงซ่อมแซมพังกันดินกัน ลำน้ำพาน บ้านปอแดง หมู่ที่ ๑-๔ และปรับปรุงซ่อมแซม พังกันดินกันเลิงโกโกลง บ้าน ขม้น หมู่ที่ ๕	๑,๐๐๐,๐๐๐	๑,๐๐๐,๐๐๐	๑,๐๐๐,๐๐๐	๑,๐๐๐,๐๐๐	๑,๐๐๐,๐๐๐	จำนวนประชากรที่ ได้รับประโยชน์ ที่ เพิ่มขึ้น	ประชาชนมีถนนใน การสัญจรไปมา และการ ขนถ่ายพืชผลทางการ เกษตรสะดวกและ รวดเร็วขึ้น	กองช่าง อบต.นาดี
๑๗๙	โครงการก่อสร้างร่องระบายน้ำจาก ที่ดินของนางบุญล้อม ศรีวรรณ ลง คลองชลประทาน	เพื่อก่อสร้างร่องระบายน้ำจาก ที่ดินของนางบุญล้อม ศรีวรรณ ลงคลองชลประทาน	ก่อสร้างร่องระบายน้ำจาก ที่ดินของนางบุญล้อม ศรีวรรณ ลงคลอง ชลประทาน	๑๐๐,๐๐๐	๑๐๐,๐๐๐	๑๐๐,๐๐๐	๑๐๐,๐๐๐	๑๐๐,๐๐๐	จำนวนประชากรที่ ได้รับประโยชน์ ที่ เพิ่มขึ้น	มีการระบายน้ำที่ สะดวกและรวดเร็วใน การระบายน้ำมากขึ้น	กองช่าง อบต.นาดี



ที่	โครงการ	หลักการและเหตุผล วัตถุประสงค์	เป้าหมาย (ผลผลิตของโครงการ)	งบประมาณและที่มา					ตัวชี้วัด KPI	ผลที่คาดว่าจะ ได้รับ	หน่วยงานที่ รับผิดชอบ
				๒๕๖๖	๒๕๖๗	๒๕๖๘	๒๕๖๙	๒๕๗๐			
๑๘๐	โครงการวางท่อระบายน้ำเสีย จากบ้านนายประภังค์สร จันทุม ถึงบ้านนายศุภกร เทียมศรีกุล บ้านนาดี หมู่ที่ ๘	เพื่อวางท่อระบายน้ำเสีย จากบ้านนายประภังค์สร จันทุม ถึงบ้านนายศุภกร เทียมศรีกุล บ้านนาดี หมู่ที่ ๘	วางท่อระบายน้ำเสีย จากบ้านนายประภังค์สร จันทุม ถึงบ้านนายศุภกร เทียมศรีกุล บ้านนาดี หมู่ที่ ๘	๑๐๐,๐๐๐	๑๐๐,๐๐๐	๑๐๐,๐๐๐	๑๐๐,๐๐๐	๑๐๐,๐๐๐	จำนวนประชากรที่ได้รับประโยชน์ ที่เพิ่มขึ้น	มีการระบายน้ำที่สะดวกและรวดเร็วในการระบายน้ำมากขึ้น	กองช่าง อบต.นาดี
๑๘๑	โครงการก่อสร้างร่องระบายน้ำจากบ้านนางวิเชียร คุณาพรหม ถึงบ้านนางจุ ภูสมศรี บ้านนาดี หมู่ที่ ๘	ก่อสร้างร่องระบายน้ำจากบ้านนางวิเชียร คุณาพรหม ถึงบ้านนางจุ ภูสมศรี บ้านนาดี หมู่ที่ ๘	ก่อสร้างร่องระบายน้ำจากบ้านนางวิเชียร คุณาพรหม ถึงบ้านนางจุ ภูสมศรี บ้านนาดี หมู่ที่ ๘	๑๐๐,๐๐๐	๑๐๐,๐๐๐	๑๐๐,๐๐๐	๑๐๐,๐๐๐	๑๐๐,๐๐๐	จำนวนประชากรที่ได้รับประโยชน์ ที่เพิ่มขึ้น	มีการระบายน้ำที่สะดวกและรวดเร็วในการระบายน้ำมากขึ้น	กองช่าง อบต.นาดี
๑๘๒	โครงการก่อสร้างถนนคอนกรีตเสริมเหล็ก รหัสทางหลวงท้องถิ่น กส.ถ.๙๘-๐๑๐ ถนนเลียบบคลองชลประทาน ๒L-RMC จากสะพานบ้านนาดี หมู่ที่ ๘ ถึงนางลำไพ ภูกิจเย็น บ้านนาดี หมู่ที่ ๘	เพื่อก่อสร้างถนนคอนกรีตเสริมเหล็ก รหัสทางหลวงท้องถิ่น กส.ถ.๙๘-๐๑๐ ถนนเลียบบคลองชลประทาน ๒L-RMC จากสะพานบ้านนาดี หมู่ที่ ๘ ถึงนางลำไพ ภูกิจเย็น บ้านนาดี หมู่ที่ ๘	ก่อสร้างถนนคอนกรีตเสริมเหล็ก รหัสทางหลวงท้องถิ่น กส.ถ.๙๘-๐๑๐ ถนนเลียบบคลองชลประทาน ๒L-RMC จากสะพานบ้านนาดี หมู่ที่ ๘ ถึงนางลำไพ ภูกิจเย็น บ้านนาดี หมู่ที่ ๘	๕๐๐,๐๐๐	๕๐๐,๐๐๐	๕๐๐,๐๐๐	๕๐๐,๐๐๐	๕๐๐,๐๐๐	จำนวนประชากรที่ได้รับประโยชน์ ที่เพิ่มขึ้น	ประชาชนมีถนนการสัญจรไปมา และการขนถ่ายพืชผลทางการเกษตรสะดวกและรวดเร็วขึ้น	กองช่าง อบต.นาดี
๑๘๓	โครงการก่อสร้างถนนคอนกรีตเสริมเหล็ก กส.ถ.๙๘-๐๑๐ สายเลียบบคลองชลประทาน ๒L-RMC จากสะพานบ้านนาดี หมู่ที่ ๘ ถึงนายนายธรรม ภูองทอง บ้านคลองคู หมู่ที่ ๖	เพื่อก่อสร้างถนนคอนกรีตเสริมเหล็ก กส.ถ.๙๘-๐๑๐ สายเลียบบคลองชลประทาน ๒L-RMC จากสะพานบ้านนาดี หมู่ที่ ๘ ถึงนายนายธรรม ภูองทอง บ้านคลองคู หมู่ที่ ๖	ก่อสร้างถนนคอนกรีตเสริมเหล็ก กส.ถ.๙๘-๐๑๐ สายเลียบบคลองชลประทาน ๒L-RMC จากสะพานบ้านนาดี หมู่ที่ ๘ ถึงนายนายธรรม ภูองทอง บ้านคลองคู หมู่ที่ ๖	๙,๙๐๐,๐๐๐	๙,๙๐๐,๐๐๐	๙,๙๐๐,๐๐๐	๙,๙๐๐,๐๐๐	๙,๙๐๐,๐๐๐	จำนวนประชากรที่ได้รับผลประโยชน์	ประชาชนมีถนนการสัญจรไปมา และการขนถ่ายพืชผลทางการเกษตรสะดวกและรวดเร็วขึ้น	กองช่าง อบต.นาดี
๑๘๔	โครงการก่อสร้างถนนลาดยางผิวทางแบบพาราแอสฟัลติก ถนนเลียบบคลองชลประทานสาย ๕L-๒ L RMC ถึงถนนทางหลวงสาย กส ๒๐๔๕ บ้านปอแดง หมู่ที่ ๒ ต.นาดี อ.ยางตลาด จ.กาฬสินธุ์	เพื่อก่อสร้างถนนลาดยางผิวทางแบบพาราแอสฟัลติก ถนนเลียบบคลองชลประทานสาย ๕L-๒ L RMC ถึงถนนทางหลวงสาย กส ๒๐๔๕ บ้านปอแดง หมู่ที่ ๒ ต.นาดี	ก่อสร้างถนนลาดยางผิวทางแบบพาราแอสฟัลติก ถนนเลียบบคลองชลประทานสาย ๕L-๒ L RMC ถึงถนนทางหลวงสาย กส ๒๐๔๕ บ้านปอแดง หมู่ที่ ๒ ต.นาดี	๑๐,๐๐๐,๐๐๐	๑๐,๐๐๐,๐๐๐	๑๐,๐๐๐,๐๐๐	๑๐,๐๐๐,๐๐๐	๑๐,๐๐๐,๐๐๐	จำนวนประชากรที่ได้รับผลประโยชน์	ประชาชนมีถนนการสัญจรไปมา และการขนถ่ายพืชผลทางการเกษตรสะดวกและรวดเร็วขึ้น	กองช่าง อบต.นาดี

ที่	โครงการ	หลักการและเหตุผล วัตถุประสงค์	เป้าหมาย (ผลผลิตของโครงการ)	งบประมาณและที่มา					ตัวชี้วัด KPI	ผลที่คาดว่าจะ ได้รับ	หน่วยงาน ที่ รับผิดชอบ
				๒๕๖๖	๒๕๖๗	๒๕๖๘	๒๕๖๙	๒๕๗๐			
๑๘๕	โครงการก่อสร้างถนนคอนกรีตเสริมเหล็ก สายแยกทางหลวงชนบท ทข.๒๐๔๕ บ้านปอแดง หมู่ที่ ๒ ถึงสะพานข้ามลำน้ำพาน ตำบลหลุบ	เพื่อก่อสร้างถนนคอนกรีตเสริมเหล็ก สายแยกทางหลวงชนบทบ้านปอแดง หมู่ที่ ๒ ถึงสะพานข้ามลำน้ำพาน ตำบลหลุบ	ก่อสร้างถนนคอนกรีตเสริมเหล็ก สายแยกทางหลวงชนบทบ้านปอแดง หมู่ที่ ๒ ถึงสะพานข้ามลำน้ำพาน ตำบลหลุบ	๒,๕๐๐,๐๐๐	๒,๕๐๐,๐๐๐	๒,๕๐๐,๐๐๐	๒,๕๐๐,๐๐๐	๒,๕๐๐,๐๐๐	จำนวนประชากรที่ ได้รับประโยชน์ ที่ เพิ่มขึ้น	ประชาชนมีถนนการ สัญจรไปมา และการ ขนถ่ายพืชผลทางการ เกษตรสะดวกและ รวดเร็วขึ้น	กองช่าง อบต.นาดี
๑๘๖	โครงการก่อสร้างถนนคอนกรีตเสริมเหล็ก สายแยกทางหลวงชนบท ทข.๒๐๔๕ ถึงคลองล ประทาน ๒L-RMC บ้านขมิ้น หมู่ที่ ๕ ตำบลนาดี	เพื่อก่อสร้างถนนคอนกรีตเสริมเหล็ก สายแยกทางหลวงชนบท ทข.๒๐๔๕ ถึงคลองลประทาน ๒L-RMC บ้านขมิ้น หมู่ที่ ๕ ตำบลนาดี	ก่อสร้างถนนคอนกรีตเสริมเหล็ก สายแยกทางหลวงชนบท ทข.๒๐๔๕ ถึง คลองลประทาน ๒L-RMC บ้านขมิ้น หมู่ที่ ๕ ตำบลนาดี	๔,๐๐๐,๐๐๐	๔,๐๐๐,๐๐๐	๔,๐๐๐,๐๐๐	๔,๐๐๐,๐๐๐	๔,๐๐๐,๐๐๐	ประชากรในพื้นที่ ตำบลนาดี จำนวน ๕,๖๐๐ คน ที่ได้รับ ประโยชน์ ในการ สัญจร ไปมา	ประชาชนมีถนนการ สัญจรไปมา และการ ขนถ่ายพืชผลทางการ เกษตรสะดวกและ รวดเร็วขึ้น	กองช่าง อบต.นาดี
๑๘๗	โครงการก่อสร้างถนนคอนกรีตเสริมเหล็ก สายแยกทางหลวงชนบท ทข.๒๐๔๕ บ้านปอแดง หมู่ที่ ๒ ถึงคลอง ๒L-RMC บ้านหลุมข้าว หมู่ที่ ๗	เพื่อก่อสร้างถนนคอนกรีตเสริมเหล็ก สายแยกทางหลวงชนบทบ้านปอแดง หมู่ที่ ๒ ถึงสะพานข้ามลำน้ำพาน ตำบลหลุบ	ก่อสร้างถนนคอนกรีตเสริมเหล็ก สายแยกทางหลวงชนบทบ้าน ปอแดง หมู่ที่ ๒ ถึงสะพานข้ามลำน้ำพาน ตำบลหลุบ	๗,๐๐๐,๐๐๐	๗,๐๐๐,๐๐๐	๗,๐๐๐,๐๐๐	๗,๐๐๐,๐๐๐	๗,๐๐๐,๐๐๐	จำนวนประชากรที่ ได้รับประโยชน์ ที่ เพิ่มขึ้น	ประชาชนมีถนนการ สัญจรไปมา และการขน ถ่ายพืชผลทางการเกษตร สะดวกและรวดเร็วขึ้น	กองช่าง อบต.นาดี
๑๘๘	โครงการก่อสร้างประตูประบายน้ำแบบพ พวงมาลัยมือหมุน เปิด-ปิด พร้อมเสริมผนังกันน้ำคลองลูกวัง บ้านขมิ้น หมู่ที่ ๕ ตำบลนาดี	เพื่อก่อสร้างประตูประบายน้ำแบบพ พวงมาลัยมือหมุน เปิด-ปิด พร้อมเสริมผนังกันน้ำคลองลูกวัง บ้านขมิ้น หมู่ที่ ๕ ตำบลนาดี	ก่อสร้างประตูประบายน้ำแบบพ พวงมาลัยมือหมุน เปิด-ปิด พร้อมเสริมผนังกันน้ำคลองลูกวัง บ้านขมิ้น หมู่ที่ ๕ ตำบลนาดี	๖๐๐,๐๐๐	๖๐๐,๐๐๐	๖๐๐,๐๐๐	๖๐๐,๐๐๐	๖๐๐,๐๐๐	จำนวนประชากรที่ ได้รับประโยชน์ ที่ เพิ่มขึ้น	มีการกักเก็บน้ำเพื่อให้ ใช้ประชาชนประโยชน์ มากขึ้น	กองช่าง อบต.นาดี
๑๘๙	โครงการก่อสร้างถนนลาดยาง แบบพาราเอส ฟัลติกคอนกรีต สายจากนายนายธรรม ภูองทอง ถึงคลองตก บ้านคลองคู หมู่ที่ ๖	เพื่อก่อสร้างถนนลาดยาง แบบพาราเอส ฟัลติกคอนกรีต สายจากนายนายธรรม ภูองทอง ถึงคลองตก บ้านคลองคู หมู่ที่ ๖	ก่อสร้างถนนลาดยาง แบบพาราเอส ฟัลติกคอนกรีต สายจากนายนายธรรม ภูองทอง ถึงคลองตก บ้านคลองคู หมู่ที่ ๖	๖,๕๐๐,๐๐๐	๖,๕๐๐,๐๐๐	๖,๕๐๐,๐๐๐	๖,๕๐๐,๐๐๐	๖,๕๐๐,๐๐๐	จำนวนประชากรที่ ได้รับประโยชน์ ที่ เพิ่มขึ้น	ประชาชนมีถนนการ สัญจรไปมา และการ ขนถ่ายพืชผลทางการ เกษตรสะดวกและ รวดเร็วขึ้น	กองช่าง อบต.นาดี
๑๙๐	โครงการก่อสร้างถนนคอนกรีตเสริมเหล็ก จากสี่แยก ถนน คสล.คลอง ๕L-๒L RMC บ้านคลองคู หมู่ที่ ๖ ถึงทางหลวงชนบท กส.๒๐๔๕ บ้านปอแดง หมู่ที่ ๒ ตำบลนาดี อำเภอ ยางตลาด จังหวัดกาฬสินธุ์	เพื่อก่อสร้างถนนคอนกรีตเสริมเหล็ก จากสี่แยก ถนน คสล.คลอง ๕L-๒L RMC บ้านคลองคู หมู่ที่ ๖ ถึงทางหลวงชนบท กส.๒๐๔๕ บ้านปอแดง หมู่ที่ ๒ ตำบลนาดี อำเภอ ยางตลาด จังหวัดกาฬสินธุ์	ก่อสร้างถนนคอนกรีตเสริมเหล็ก จากสี่แยก ถนน คสล.คลอง ๕L-๒L RMC ถึงบ้านคลองคู หมู่ที่ ๖ ทางหลวงชนบท กส.๒๐๔๕ บ้านปอแดง หมู่ที่ ๒ ตำบลนาดี อำเภอ ยางตลาด จังหวัดกาฬสินธุ์ กว้าง ๕.๐๐ เมตร ยาว ๒,๕๐๐เมตร หนา ๐.๑๕ เมตร	๗,๐๐๐,๐๐๐	๗,๐๐๐,๐๐๐	๗,๐๐๐,๐๐๐	๗,๐๐๐,๐๐๐	๗,๐๐๐,๐๐๐	ประชากรในพื้นที่ ตำบลนาดี จำนวน ๕,๖๐๐ คน ที่ได้รับ ประโยชน์ ในการ สัญจร ไปมา	ประชาชนมีถนนการ สัญจรไปมา และการ ขนถ่ายพืชผลทางการ เกษตรสะดวกและ รวดเร็วขึ้น	กองช่าง อบต.นาดี

ที่	โครงการ	หลักการและเหตุผล วัตถุประสงค์	เป้าหมาย (ผลผลิตของโครงการ)	งบประมาณและที่มา					ตัวชี้วัด KPI	ผลที่คาดว่าจะ ได้รับ	หน่วยงานที่ รับผิดชอบ
				๒๕๖๖	๒๕๖๗	๒๕๖๘	๒๕๖๙	๒๕๗๐			
๑๙๐	โครงการก่อสร้างถนนคอนกรีตเสริมเหล็กข้างนายนายอดุล ภูงามเงิน บ้านปอแดง หมู่ที่ ๒ ถึงคลองชลประทาน	เพื่อก่อสร้างถนนคอนกรีตเสริมเหล็กข้างนายนายอดุล ภูงามเงิน บ้านปอแดง หมู่ที่ ๒ ถึงคลองชลประทาน	ก่อสร้างก่อสร้างถนนคอนกรีตเสริมเหล็กข้างนายนาย อดุล ภูงามเงิน บ้านปอแดง หมู่ที่ ๒ ถึงคลองชลประทาน	๔,๐๐๐,๐๐๐	๔,๐๐๐,๐๐๐	๔,๐๐๐,๐๐๐	๔,๐๐๐,๐๐	๔,๐๐๐,๐๐๐	จำนวนประชากรที่ได้รับประโยชน์ ที่เพิ่มขึ้น	ประชาชนมีถนนการสัญจรไปมา และการขนถ่ายพืชผลทางการเกษตรสะดวกและรวดเร็วขึ้น	กองช่าง อบต.นาดี
๑๙๑	โครงการก่อสร้างร่องระบายน้ำ จากบ้านนางวรรณมา สีท่ามี ถึงบ้านนางอนงค์ อันทะชัย บ้านปอแดง หมู่ที่ ๓	เพื่อก่อสร้างร่องระบายน้ำ จากบ้านนางวรรณมา สีท่ามี ถึงบ้านนางอนงค์ อันทะชัย บ้านปอแดง หมู่ที่ ๓	ก่อสร้างร่องระบายน้ำ จากบ้านนางวรรณมา สีท่ามี ถึงบ้านนางอนงค์ อันทะชัย บ้านปอแดง หมู่ที่ ๓	๓๐๐,๐๐๐	๓๐๐,๐๐๐	๓๐๐,๐๐๐	๓๐๐,๐๐๐	๓๐๐,๐๐๐	จำนวนประชากรที่ได้รับประโยชน์ ที่เพิ่มขึ้น	มีการระบายน้ำที่สะดวก ไม่เกิดการท่วมขัง	กองช่าง อบต.นาดี
๑๙๒	โครงการปรับปรุงซ่อมแซมถนนลูกรังจากนายนายคำพอง เนื่องโพธิ์ ถึงนางทองสมุทร ภูสีดิน บ้านชัยศรี หมู่ที่ ๔	เพื่อปรับปรุงซ่อมแซมถนนลูกรังจากนายนายคำพอง เนื่องโพธิ์ ถึงนางทองสมุทร ภูสีดิน บ้านชัยศรี หมู่ที่ ๔	ปรับปรุงซ่อมแซมถนนลูกรังจากนายนายคำพอง เนื่องโพธิ์ ถึงนางทองสมุทร ภูสีดิน บ้านชัยศรี หมู่ที่ ๔	๒๐๐,๐๐๐	๒๐๐,๐๐๐	๒๐๐,๐๐๐	๒๐๐,๐๐๐	๒๐๐,๐๐๐	จำนวนประชากรที่ได้รับประโยชน์ ที่เพิ่มขึ้น	ประชาชนมีถนนการสัญจรไปมา และการขนถ่ายพืชผลทางการเกษตรสะดวกและรวดเร็วขึ้น	กองช่าง อบต.นาดี
๑๙๓	โครงการซ่อมแซมพังกันน้ำเลิงไก่ออกจากฝายน้ำลันถึงต่อนโซ่ (บ้านคลองคู)	เพื่อซ่อมแซมพังกันน้ำเลิงไก่ออกจากฝายน้ำลันถึงต่อนโซ่ (บ้านคลองคู)	ก่อสร้างซ่อมแซมพังกันน้ำเลิงไก่ออกจากฝายน้ำลันถึงต่อนโซ่ (บ้านคลองคู)	๓๐๐,๐๐๐	๓๐๐,๐๐๐	๓๐๐,๐๐๐	๓๐๐,๐๐๐	๓๐๐,๐๐๐	จำนวนประชากรที่ได้รับประโยชน์ ที่เพิ่มขึ้น	ประชาชนมีพังกันน้ำเพื่อกันน้ำไม่ให้ท่วมขังพืชผลทางการเกษตร	กองช่าง อบต.นาดี
๑๙๔	โครงการก่อสร้างถนนคอนกรีตเสริมเหล็ก จากบ้านคลองคู คลอง ๑R-๒L RMC ถึงดอนเสาเล้า บ้านคลองคู หมู่ที่ ๖	เพื่อก่อสร้างถนนคอนกรีตเสริมเหล็ก จากบ้านคลองคู คลอง ๑R-๒L RMC ถึงดอนเสาเล้า บ้านคลองคู หมู่ที่ ๖	ก่อสร้างถนนคอนกรีตเสริมเหล็ก จากบ้านคลองคู คลอง ๑R-๒L RMC ถึงดอนเสาเล้า บ้านคลองคู หมู่ที่ ๖	๕๐๐,๐๐๐	๕๐๐,๐๐๐	๕๐๐,๐๐๐	๕๐๐,๐๐๐	๕๐๐,๐๐๐	จำนวนประชากรที่ได้รับประโยชน์ ที่เพิ่มขึ้น	ประชาชนมีถนนการสัญจรไปมา และการขนถ่ายพืชผลทางการเกษตรสะดวกและรวดเร็วขึ้น	กองช่าง อบต.นาดี
๑๙๕	โครงการก่อสร้างถนนคอนกรีตเสริมเหล็กจากบ้านนางรัศมี ทัศนภักดิ์ ถึงถนน คสล.ทางไปโคกคันจ้อง บ้านคลองคู หมู่ที่ ๖	เพื่อก่อสร้างถนนคอนกรีตเสริมเหล็กจากบ้านนางรัศมี ทัศนภักดิ์ ถึงถนน คสล.ทางไปโคกคันจ้อง บ้านคลองคู หมู่ที่ ๖	ก่อสร้างถนนคอนกรีตเสริมเหล็กจากบ้านนางรัศมี ทัศนภักดิ์ ถึงถนน คสล.ทางไปโคกคันจ้อง บ้านคลองคู หมู่ที่ ๖	๓๐๐,๐๐๐	๓๐๐,๐๐๐	๓๐๐,๐๐๐	๓๐๐,๐๐๐	๓๐๐,๐๐๐	จำนวนประชากรที่ได้รับประโยชน์ ที่เพิ่มขึ้น	ประชาชนมีถนนการสัญจรไปมา และการขนถ่ายพืชผลทางการเกษตรสะดวกและรวดเร็วขึ้น	กองช่าง อบต.นาดี

ที่	โครงการ	หลักการและเหตุผล วัตถุประสงค์	เป้าหมาย (ผลผลิตของโครงการ)	งบประมาณและที่มา					ตัวชี้วัด KPI	ผลที่คาดว่าจะ ได้รับ	หน่วยงานที่ รับผิดชอบ
				๒๕๖๖	๒๕๖๗	๒๕๖๘	๒๕๖๙	๒๕๗๐			
๑๙๖	โครงการก่อสร้างร่องระบายน้ำ คสล. ภายในหมู่บ้าน (พร้อมฝาปิด คสล.) จากบ้านนางพรทิพย์ มาลา ถึงบ้านนางเตือนใจ เพิ่มสินธุ์ บ้านปอแดง หมู่ที่ ๓	โครงการก่อสร้างร่องระบายน้ำ คสล.ภายในหมู่บ้าน (พร้อมฝาปิด คสล.) จากบ้านนางพรทิพย์ มาลา ถึงบ้านนางเตือนใจ เพิ่มสินธุ์ บ้านปอแดง หมู่ที่ ๓	ปริมาณงาน ขนาดกว้าง ๐.๓๐ เมตร ยาว ๒๘.๕๐ เมตร ลึก ๐.๓๐ เมตร หนา ๐.๑๐ เมตร	๔๐,๐๐๐	๔๐,๐๐๐	๔๐,๐๐๐	๔๐,๐๐๐	๔๐,๐๐๐	จำนวนประชากรที่ได้รับประโยชน์ ที่เพิ่มขึ้น	มีการระบายน้ำที่สะดวก ไม่เกิดการท่วมขัง	กองช่าง อบต.นาดี
๑๙๗	โครงการก่อสร้างถนนเพื่อการเกษตร จากนายทองบ่อ ภูหวาน ถึงนายคำ ปรีพร บ้านขมิ้น หมู่ที่ ๕	โครงการก่อสร้างถนนเพื่อการเกษตร จากนายทองบ่อ ภูหวาน ถึงนายคำ ปรีพร บ้านขมิ้น หมู่ที่ ๕	ปริมาณงาน ขนาดกว้างเฉลี่ย ๒.๕๐ เมตร ยาว ๒๘๕.๐๐ เมตร ถมดินสูงเฉลี่ย ๐.๖๐ เมตร (หรือมีปริมาตรดินไม่น้อยกว่า ๖๑๕.๖๐ ลบ.ม.)	๔๒,๕๐๐	๔๒,๕๐๐	๔๒,๕๐๐	๔๒,๕๐๐	๔๒,๕๐๐	จำนวนประชากรที่ได้รับประโยชน์ ที่เพิ่มขึ้น	ประชาชนมีถนน การสัญจรไปมา และการขนถ่ายพืชผลทางการเกษตรสะดวกและรวดเร็วขึ้น	กองช่าง อบต.นาดี
๑๙๘	โครงการก่อสร้างถนนคอนกรีตเสริมเหล็ก จากคลองชลประทาน1R-2L RMC ถึงบ้านนางสาวสมบุญ ณ ฉายจริง บ้านคลองคู หมู่ที่ ๖	โครงการก่อสร้างถนนคอนกรีตเสริมเหล็ก จากคลองชลประทาน๑R-๒L RMC ถึงบ้านนางสาวสมบุญ ณ ฉายจริง บ้านคลองคู หมู่ที่ ๖	ปริมาณงาน ขนาดกว้าง ๔.๐๐ เมตร ยาว ๑๘.๒๐ เมตร หนา ๐.๑๕ เมตร โหล่ทางลงลูกรังข้างละ ๐.๕๐ เมตร (หรือมีพื้นที่ผิวจราจรไม่น้อยกว่า ๗๒.๘๐ ตารางเมตร)	๔๐,๐๐๐	๔๐,๐๐๐	๔๐,๐๐๐	๔๐,๐๐๐	๔๐,๐๐๐	จำนวนประชากรที่ได้รับประโยชน์ ที่เพิ่มขึ้น	ประชาชนมีถนน การสัญจรไปมา และการขนถ่ายพืชผลทางการเกษตรสะดวกและรวดเร็วขึ้น	กองช่าง อบต.นาดี
๑๙๙	โครงการก่อสร้างถนนคอนกรีตเสริมเหล็ก จากไร่นางสมพร ภูผาสุข บ้านหลุมข้าว หมู่ที่ ๗	โครงการก่อสร้างถนนคอนกรีตเสริมเหล็ก จากไร่นางสมพร ภูผาสุข บ้านหลุมข้าว หมู่ที่ ๗	ปริมาณงาน ขนาดกว้าง ๔.๐๐ เมตร ยาว ๑๘.๒๐ เมตร หนา ๐.๑๕ เมตร โหล่ทางลงลูกรังข้างละ ๐.๕๐ เมตร (หรือมีพื้นที่ผิวจราจรไม่น้อยกว่า ๗๒.๘๐ ตารางเมตร)	๔๐,๐๐๐	๔๐,๐๐๐	๔๐,๐๐๐	๔๐,๐๐๐	๔๐,๐๐๐	จำนวนประชากรที่ได้รับประโยชน์ ที่เพิ่มขึ้น	ประชาชนมีถนน การสัญจรไปมา และการขนถ่ายพืชผลทางการเกษตรสะดวกและรวดเร็วขึ้น	กองช่าง อบต.นาดี

ที่	โครงการ	หลักการและเหตุผล วัตถุประสงค์	เป้าหมาย (ผลผลิตของโครงการ)	งบประมาณและที่มา					ตัวชี้วัด KPI	ผลที่คาดว่าจะ ได้รับ	หน่วยงานที่ รับผิดชอบ
				๒๕๖๖	๒๕๖๗	๒๕๖๘	๒๕๖๙	๒๕๗๐			
๒๐๐	โครงการก่อสร้างถนนคอนกรีตเสริมเหล็ก บริเวณข้างบ้านนายสมคิด ภูธรรมมะ บ้านปอแดง หมู่ที่ ๑	เพื่อก่อสร้างถนนคอนกรีตเสริมเหล็ก บริเวณข้างบ้านนายสมคิด ภูธรรมมะ บ้านปอแดง หมู่ที่ ๑	ก่อสร้างถนนคอนกรีตเสริมเหล็ก บริเวณข้างบ้านนายสมคิด ภูธรรมมะ บ้านปอแดง หมู่ที่ ๑	๕๐๐,๐๐๐	๕๐๐,๐๐๐	๕๐๐,๐๐๐	๕๐๐,๐๐๐	๕๐๐,๐๐๐	จำนวนประชากรที่ได้รับประโยชน์ที่เพิ่มขึ้น	ประชาชนมีถนน การสัญจรไปมา และการขนถ่ายพืชผลทางการเกษตรสะดวกและรวดเร็วขึ้น	กองช่าง อบต.นาดี
๒๐๑	โครงการก่อสร้างถนนแอสฟัลติกคอนกรีต จากบ้านนางสมหวัง จันทุม หมู่ที่ ๑ ถึง บ้านนายประทีน ภูหวล บ้านปอแดง หมู่ที่ ๑	เพื่อก่อสร้างถนนแอสฟัลติกคอนกรีต จากบ้านนางสมหวัง จันทุม หมู่ที่ ๑ ถึง บ้านนายประทีน ภูหวล บ้านปอแดง หมู่ที่ ๑	ก่อสร้างถนนแอสฟัลติกคอนกรีต จากบ้านนางสมหวัง จันทุม หมู่ที่ ๑ ถึง บ้านนายประทีน ภูหวล บ้านปอแดง หมู่ที่ ๑	๕๐๐,๐๐๐	๕๐๐,๐๐๐	๕๐๐,๐๐๐	๕๐๐,๐๐๐	๕๐๐,๐๐๐	จำนวนประชากรที่ได้รับประโยชน์ที่เพิ่มขึ้น	ประชาชนมีถนน การสัญจรไปมา และการขนถ่ายพืชผลทางการเกษตรสะดวกและรวดเร็วขึ้น	กองช่าง อบต.นาดี
๒๐๒	โครงการก่อสร้างร่องระบายน้ำคอนกรีตเสริมเหล็ก จากบ้านนางบุญหนา ภูสมหมาย ถึงบ้านนางคำแดง ภูประสิทธิ์ บ้านปอแดง หมู่ที่ ๑	เพื่อก่อสร้างร่องระบายน้ำคอนกรีตเสริมเหล็ก จากบ้านนางบุญหนา ภูสมหมาย ถึงบ้านนางคำแดง ภูประสิทธิ์ บ้านปอแดง หมู่ที่ ๑	ก่อสร้างร่องระบายน้ำคอนกรีตเสริมเหล็ก จากบ้านนางบุญหนา ภูสมหมาย ถึงบ้านนางคำแดง ภูประสิทธิ์ บ้านปอแดง หมู่ที่ ๑	๓๐๐,๐๐๐	๓๐๐,๐๐๐	๓๐๐,๐๐๐	๓๐๐,๐๐๐	๓๐๐,๐๐๐	จำนวนประชากรที่ได้รับประโยชน์ที่เพิ่มขึ้น	มีการระบายน้ำที่สะดวกและรวดเร็วในการระบายน้ำมากขึ้น	กองช่าง อบต.นาดี
๒๐๓	โครงการก่อสร้างร่องระบายน้ำจากบ้านนางบุญสวน ภูกิ่งเงิน ถึง บ้านนายคำพัน ดลเรขา บ้านปอแดง หมู่ที่ ๑	เพื่อก่อสร้างร่องระบายน้ำจากบ้านนางบุญสวน ภูกิ่งเงิน ถึง บ้านนายคำพัน ดลเรขา บ้านปอแดง หมู่ที่ ๑	ก่อสร้างร่องระบายน้ำจากบ้านนางบุญสวน ภูกิ่งเงิน ถึง บ้านนายคำพัน ดลเรขา บ้านปอแดง หมู่ที่ ๑	๒๐๐,๐๐๐	๒๐๐,๐๐๐	๒๐๐,๐๐๐	๒๐๐,๐๐๐	๒๐๐,๐๐๐	จำนวนประชากรที่ได้รับประโยชน์ที่เพิ่มขึ้น	มีการระบายน้ำที่สะดวกและรวดเร็วในการระบายน้ำมากขึ้น	กองช่าง อบต.นาดี
๒๐๔	โครงการก่อสร้างร่องระบายน้ำจากบริเวณข้างบ้านนางสมเทศ ภูตะวัน ถึง บ้านนายประภาส ภูอ่อน โสมพัน บ้านปอแดง หมู่ที่ ๑	เพื่อโครงการก่อสร้างร่องระบายน้ำจากบริเวณข้างบ้านนางสมเทศ ภูตะวัน ถึง บ้านนายประภาส ภูอ่อน โสมพัน บ้านปอแดง หมู่ที่ ๑	โครงการก่อสร้างร่องระบายน้ำจากบริเวณข้างบ้านนางสมเทศ ภูตะวัน ถึง บ้านนายประภาส ภูอ่อน โสมพัน บ้านปอแดง หมู่ที่ ๑	๓๐๐,๐๐๐	๓๐๐,๐๐๐	๓๐๐,๐๐๐	๓๐๐,๐๐๐	๓๐๐,๐๐๐	จำนวนประชากรที่ได้รับประโยชน์ที่เพิ่มขึ้น	มีการระบายน้ำที่สะดวกและรวดเร็วในการระบายน้ำมากขึ้น	กองช่าง อบต.นาดี

ที่	โครงการ	หลักการและเหตุผล วัตถุประสงค์	เป้าหมาย (ผลผลิตของโครงการ)	งบประมาณและที่มา					ตัวชี้วัด KPI	ผลที่คาดว่าจะ ได้รับ	หน่วยงานที่ รับผิดชอบ
				๒๕๖๖	๒๕๖๗	๒๕๖๘	๒๕๖๙	๒๕๗๐			
๒๐๕	โครงการก่อสร้างร่องระบายน้ำ จากบ้านยางรุณรี บัวโค ถึง บ้านนายสอน ดลรัศมี บ้านปอแดง หมู่ที่ ๑	เพื่อก่อสร้างร่องระบายน้ำ จากบ้านยางรุณรี บัวโค ถึง บ้านนายสอน ดลรัศมี บ้านปอแดง หมู่ที่ ๑	ก่อสร้างร่องระบายน้ำ จากบ้านยางรุณรี บัวโค ถึง บ้านนายสอน ดลรัศมี บ้านปอแดง หมู่ที่ ๑	๒๐๐,๐๐๐	๒๐๐,๐๐๐	๒๐๐,๐๐๐	๒๐๐,๐๐๐	๒๐๐,๐๐๐	จำนวนประชากรที่ได้รับประโยชน์ที่เพิ่มขึ้น	มีการระบายน้ำที่สะดวกและรวดเร็วในการระบายน้ำมากขึ้น	กองช่าง อบต.นาดี
๒๐๖	โครงการก่อสร้างร่องระบายน้ำ จากบ้านนายสุพุดน์ สัตย์ตั้ง ถึงบ้านนางลออ ป้อมแสนศรี	เพื่อก่อสร้างร่องระบายน้ำ จากบ้านนายสุพุดน์ สัตย์ตั้ง ถึงบ้านนางลออ ป้อมแสนศรี	ก่อสร้างร่องระบายน้ำ จากบ้านนายสุพุดน์ สัตย์ตั้ง ถึงบ้านนางลออ ป้อมแสนศรี	๓๐๐,๐๐๐	๓๐๐,๐๐๐	๓๐๐,๐๐๐	๓๐๐,๐๐๐	๓๐๐,๐๐๐	จำนวนประชากรที่ได้รับประโยชน์ที่เพิ่มขึ้น	มีการระบายน้ำที่สะดวกและรวดเร็วในการระบายน้ำมากขึ้น	กองช่าง อบต.นาดี
๒๐๗	โครงการก่อสร้างร่องระบายน้ำทุกสายในหมู่บ้าน บ้านปอแดง หมู่ที่ ๑	เพื่อก่อสร้างร่องระบายน้ำทุกสายในหมู่บ้าน บ้านปอแดง หมู่ที่ ๑	ก่อสร้างร่องระบายน้ำทุกสายในหมู่บ้าน บ้านปอแดง หมู่ที่ ๑	๒๕๐,๐๐๐	๒๕๐,๐๐๐	๒๕๐,๐๐๐	๒๕๐,๐๐๐	๒๕๐,๐๐๐	จำนวนประชากรที่ได้รับประโยชน์ที่เพิ่มขึ้น	ประชาชนมีถนนมีการระบายน้ำที่สะดวกและรวดเร็วในการระบายน้ำมากขึ้น	กองช่าง อบต.นาดี
๒๐๘	โครงการก่อสร้างลาดคอนกรีตคลองส่งน้ำทุกสาย บ้านปอแดง หมู่ที่ ๑	เพื่อก่อสร้างลาดคอนกรีตคลองส่งน้ำทุกสาย บ้านปอแดง หมู่ที่ ๑	ก่อสร้างลาดคอนกรีตคลองส่งน้ำทุกสาย บ้านปอแดง หมู่ที่ ๑	๒๕๐,๐๐๐	๒๕๐,๐๐๐	๒๕๐,๐๐๐	๒๕๐,๐๐๐	๒๕๐,๐๐๐	จำนวนประชากรที่ได้รับประโยชน์ที่เพิ่มขึ้น	ประชาชนมีคลองระบายน้ำที่สะดวกและรวดเร็วขึ้น	กองช่าง อบต.นาดี

ที่	โครงการ	หลักการและเหตุผล วัตถุประสงค์	เป้าหมาย (ผลผลิตของโครงการ)	งบประมาณและที่มา					ตัวชี้วัด KPI	ผลที่คาดว่าจะ ได้รับ	หน่วยงานที่ รับผิดชอบ
				๒๕๖๖	๒๕๖๗	๒๕๖๘	๒๕๖๙	๒๕๗๐			
๒๐๙	โครงการก่อสร้างร่องระบายน้ำ คสล. จากบ้านนางบุญหนา ถึง บ้านยายคำแดง บ้านปอแดง หมู่ที่ ๑	เพื่อก่อสร้างร่องระบายน้ำ คสล. จากบ้านนางบุญหนา ถึง บ้านยายคำแดง บ้านปอแดง หมู่ที่ ๑	ก่อสร้างร่องระบายน้ำ คสล. จากบ้านนางบุญหนา ถึง บ้านยายคำแดง บ้านปอแดง หมู่ที่ ๑	๒๐๐,๐๐๐	๒๐๐,๐๐๐	๒๐๐,๐๐๐	๒๐๐,๐๐๐	๒๐๐,๐๐๐	จำนวนประชากรที่ได้รับประโยชน์ที่เพิ่มขึ้น	มีการระบายน้ำที่สะดวกและรวดเร็วในการระบายน้ำมากขึ้น	กองช่าง อบต.นาดี
๒๑๐	โครงการก่อสร้างถนน คสล./โครงการปรับปรุงไหล่ถนนคอนกรีตทางไปสะพานลำน้ำพาน บ้านปอแดง หมู่ที่ ๑	เพื่อก่อสร้างถนน คสล./โครงการปรับปรุงไหล่ถนนคอนกรีตทางไปสะพานลำน้ำพาน หมู่ที่ ๑	ก่อสร้างถนน คสล./โครงการปรับปรุงไหล่ถนนคอนกรีตทางไปสะพานลำน้ำพาน หมู่ที่ ๑	๒๐๐,๐๐๐	๒๐๐,๐๐๐	๒๐๐,๐๐๐	๒๐๐,๐๐๐	๒๐๐,๐๐๐	จำนวนประชากรที่ได้รับประโยชน์ที่เพิ่มขึ้น	ประชาชนมีถนนการสัญจรไปมาและการขนถ่ายพืชผลทางการเกษตรสะดวกและรวดเร็วขึ้น	กองช่าง อบต.นาดี
๒๑๑	โครงการก่อสร้างร่องระบายน้ำทุกสายภายในหมู่บ้าน บ้านนาดี หมู่ที่ ๙	เพื่อก่อสร้างร่องระบายน้ำทุกสายภายในหมู่บ้าน บ้านนาดี หมู่ที่ ๙	ก่อสร้างร่องระบายน้ำทุกสายภายในหมู่บ้าน บ้านนาดี หมู่ที่ ๙	๒๐๐,๐๐๐	๒๐๐,๐๐๐	๒๐๐,๐๐๐	๒๐๐,๐๐๐	๒๐๐,๐๐๐	จำนวนประชากรที่ได้รับประโยชน์ที่เพิ่มขึ้น	มีการระบายน้ำที่สะดวกและรวดเร็วในการระบายน้ำมากขึ้น	กองช่าง อบต.นาดี
๒๑๒	โครงการก่อสร้างร่องระบายน้ำหน้าศูนย์เรียนรู้ชุมชน (ศาลากลางหมู่บ้าน) ทั้ง ๒ ช่าง บ้านนาดี หมู่ที่ ๙	เพื่อก่อสร้างร่องระบายน้ำหน้าศูนย์เรียนรู้ชุมชน (ศาลากลางหมู่บ้าน) ทั้ง ๒ ช่าง บ้านนาดี หมู่ที่ ๙	ก่อสร้างร่องระบายน้ำหน้าศูนย์เรียนรู้ชุมชน (ศาลากลางหมู่บ้าน) ทั้ง ๒ ช่าง บ้านนาดี หมู่ที่ ๙	๒๐๐,๐๐๐	๒๐๐,๐๐๐	๒๐๐,๐๐๐	๒๐๐,๐๐๐	๒๐๐,๐๐๐	จำนวนประชากรที่ได้รับประโยชน์ที่เพิ่มขึ้น	มีการระบายน้ำที่สะดวกและรวดเร็วในการระบายน้ำมากขึ้น	กองช่าง อบต.นาดี

ที่	โครงการ	หลักการและเหตุผล วัตถุประสงค์	เป้าหมาย (ผลผลิตของโครงการ)	งบประมาณและที่มา					ตัวชี้วัด KPI	ผลที่คาดว่าจะ ได้รับ	หน่วยงานที่ รับผิดชอบ
				๒๕๖๖	๒๕๖๗	๒๕๖๘	๒๕๖๙	๒๕๗๐			
๒๑๓	โครงการก่อสร้างถนนคอนกรีตเสริมเหล็กจากถนน คสล. ข้างนา นายยอดุล ภูงามเงิน ถึง คลองชลประทาน บ้านปอแดง หมู่ที่ ๒	เพื่อก่อสร้างถนนคอนกรีตเสริมเหล็กจากถนน คสล. ข้างนา นายยอดุล ภูงามเงิน ถึง คลองชลประทาน บ้านปอแดง หมู่ที่ ๒	ก่อสร้างถนนคอนกรีตเสริมเหล็กจากถนน คสล. ข้างนา นายยอดุล ภูงามเงิน ถึง คลองชลประทาน บ้านปอแดง หมู่ที่ ๒	๑๐๐,๐๐๐	๑๐๐,๐๐๐	๑๐๐,๐๐๐	๑๐๐,๐๐๐	๑๐๐,๐๐๐	จำนวนประชากรที่ได้รับประโยชน์ที่เพิ่มขึ้น	ประชาชนมีถนน การสัญจรไปมา และการขนถ่ายพืชผลทางการเกษตรสะดวกและรวดเร็วขึ้น	กองช่าง อบต.นาดี
๒๑๔	โครงการก่อสร้างถนนคอนกรีตเสริมเหล็กจากบ้านนายบัวผัน ภูหมี่ ถึง คลองชลประทาน บ้านนายสุพจน์ ภูกระทาน บ้านปอแดง หมู่ที่ ๒	เพื่อก่อสร้างถนนคอนกรีตเสริมเหล็กจากบ้านนายบัวผัน ภูหมี่ ถึง คลองชลประทาน บ้านนายสุพจน์ ภูกระทาน บ้านปอแดง หมู่ที่ ๒	ก่อสร้างถนนคอนกรีตเสริมเหล็กจากบ้านนายบัวผัน ภูหมี่ ถึง คลองชลประทาน บ้านนายสุพจน์ ภูกระทาน บ้านปอแดง หมู่ที่ ๒	๔๐๐,๐๐๐	๔๐๐,๐๐๐	๔๐๐,๐๐๐	๔๐๐,๐๐๐	๔๐๐,๐๐๐	จำนวนประชากรที่ได้รับประโยชน์ที่เพิ่มขึ้น	ประชาชนมีถนน การสัญจรไปมา และการขนถ่ายพืชผลทางการเกษตรสะดวกและรวดเร็วขึ้น	กองช่าง อบต.นาดี
๒๑๕	โครงการก่อสร้างถนนเพื่อการเกษตรจากนางนางสุนัน เทพคำ ถึงนางละมัย พงพิลา บ้านปอแดง หมู่ที่ ๒	เพื่อก่อสร้างถนนเพื่อการเกษตรจากนางนางสุนัน เทพคำ ถึงนางนางละมัย พงพิลา บ้านปอแดง หมู่ที่ ๒	ก่อสร้างถนนเพื่อการเกษตรจากนางนางสุนัน เทพคำ ถึงนางนางละมัย พงพิลา บ้านปอแดง หมู่ที่ ๒	๓๐๐,๐๐๐	๓๐๐,๐๐๐	๓๐๐,๐๐๐	๓๐๐,๐๐๐	๓๐๐,๐๐๐	จำนวนประชากรที่ได้รับประโยชน์ที่เพิ่มขึ้น	ประชาชนมีถนน การสัญจรไปมา และการขนถ่ายพืชผลทางการเกษตรสะดวกและรวดเร็วขึ้น	กองช่าง อบต.นาดี
๒๑๖	โครงการก่อสร้างถนนเพื่อการเกษตรจากคลองชลประทาน ถึง นางนางหนูเลื่อน ภูสีลา บ้านปอแดง หมู่ที่ ๒	เพื่อก่อสร้างถนนเพื่อการเกษตรจากคลองชลประทาน ถึง นางนางหนูเลื่อน ภูสีลา บ้านปอแดง หมู่ที่ ๒	ก่อสร้างถนนเพื่อการเกษตรจากคลองชลประทาน ถึง นางนางหนูเลื่อน ภูสีลา บ้านปอแดง หมู่ที่ ๒	๓๐๐,๐๐๐	๓๐๐,๐๐๐	๓๐๐,๐๐๐	๓๐๐,๐๐๐	๓๐๐,๐๐๐	จำนวนประชากรที่ได้รับประโยชน์ที่เพิ่มขึ้น	ประชาชนมีถนน การสัญจรไปมา และการขนถ่ายพืชผลทางการเกษตรสะดวกและรวดเร็วขึ้น	กองช่าง อบต.นาดี



ที่	โครงการ	หลักการและเหตุผล วัตถุประสงค์	เป้าหมาย (ผลผลิตของโครงการ)	งบประมาณและที่มา					ตัวชี้วัด KPI	ผลที่คาดว่าจะ ได้รับ	หน่วยงานที่ รับผิดชอบ
				๒๕๖๖	๒๕๖๗	๒๕๖๘	๒๕๖๙	๒๕๗๐			
๒๑๗	โครงการก่อสร้างร่องระบายน้ำจากนางสนธิ ภูจรูโร ถึง นางนางทองเรียน ภูตะวัน บ้านปอแดง หมู่ที่ ๒	เพื่อก่อสร้างร่องระบายน้ำจากนางสนธิ ภูจรูโร ถึง นางนางทองเรียน ภูตะวัน บ้านปอแดง หมู่ที่ ๒	ก่อสร้างร่องระบายน้ำจากนางสนธิ ภูจรูโร ถึง นางนางทองเรียน ภูตะวัน บ้านปอแดง หมู่ที่ ๒	๑๕๐,๐๐๐	๑๕๐,๐๐๐	๑๕๐,๐๐๐	๑๕๐,๐๐๐	๑๕๐,๐๐๐	จำนวนประชากรที่ได้รับประโยชน์ที่เพิ่มขึ้น	มีการระบายน้ำที่สะดวกและรวดเร็วในการระบายน้ำมากขึ้น	กองช่าง อบต.นาดี
๒๑๘	โครงการก่อสร้างสะพานข้ามลำน้ำพานท่าวังแสงน้อย เชื่อมต่อดำบลหูลุบ อำเภอมือง จังหวัดกาฬสินธุ์	เพื่อก่อสร้างสะพานข้ามลำน้ำพานท่าวังแสงน้อย เชื่อมต่อดำบลหูลุบ อำเภอมือง จังหวัดกาฬสินธุ์	ก่อสร้างสะพานข้ามลำน้ำพานท่าวังแสงน้อย เชื่อมต่อดำบลหูลุบ อำเภอมือง จังหวัดกาฬสินธุ์	๕,๐๐๐,๐๐๐	๕,๐๐๐,๐๐๐	๕,๐๐๐,๐๐๐	๕,๐๐๐,๐๐๐	๕,๐๐๐,๐๐๐	จำนวนประชากรที่ได้รับประโยชน์ที่เพิ่มขึ้น	ประชาชนมีสะพานในการสัญจรไปมา และการขนถ่ายพืชผลทางการเกษตร	กองช่าง อบต.นาดี
๒๑๙	โครงการก่อสร้างคลองคอนกรีต จากนายหนูกาย ภูช่างทอง ถึงเลิงโกโอก บ้านปอแดง หมู่ที่ ๒	เพื่อก่อสร้างคลองคอนกรีต จากนายหนูกาย ภูช่างทอง ถึงเลิงโกโอก	ก่อสร้างคลองคอนกรีต จากนายหนูกาย ภูช่างทอง ถึงเลิงโกโอก	๕๐๐,๐๐๐	๕๐๐,๐๐๐	๕๐๐,๐๐๐	๕๐๐,๐๐๐	๕๐๐,๐๐๐	จำนวนประชากรที่ได้รับประโยชน์ที่เพิ่มขึ้น	ประชาชนมีถนนการสัญจรไปมา และการขนถ่ายพืชผลทางการเกษตรสะดวกและรวดเร็วขึ้น	กองช่าง อบต.นาดี
๒๒๐	โครงการก่อสร้างถนนคอนกรีตเสริมเหล็กทุกสายในหมู่บ้าน บ้านปอแดง หมู่ที่ ๒	เพื่อก่อสร้างถนนคอนกรีตเสริมเหล็กทุกสายในหมู่บ้าน บ้านปอแดง หมู่ที่ ๒	ก่อสร้างถนนคอนกรีตเสริมเหล็กทุกสายในหมู่บ้าน บ้านปอแดง หมู่ที่ ๒	๕๐๐,๐๐๐	๕๐๐,๐๐๐	๕๐๐,๐๐๐	๕๐๐,๐๐๐	๕๐๐,๐๐๐	จำนวนประชากรที่ได้รับประโยชน์ที่เพิ่มขึ้น	ประชาชนมีถนนการสัญจรไปมา และการขนถ่ายพืชผลทางการเกษตรสะดวกและรวดเร็วขึ้น	กองช่าง อบต.นาดี

ที่	โครงการ	หลักการและเหตุผล วัตถุประสงค์	เป้าหมาย (ผลผลิตของโครงการ)	งบประมาณและที่มา					ตัวชี้วัด KPI	ผลที่คาดว่าจะ ได้รับ	หน่วยงานที่ รับผิดชอบ
				๒๕๖๖	๒๕๖๗	๒๕๖๘	๒๕๖๙	๒๕๗๐			
๒๒๑	โครงการก่อสร้างถนนลาดยางสาย คลอง ๕L จากทางเข้าหมู่บ้าน บ้านปอ แดง หมู่ที่ ๒ ถึงทางแยกไป หมู่ที่ ๗	เพื่อก่อสร้างถนนลาดยางสาย คลอง ๕L จากทางเข้าหมู่บ้าน บ้านปอแดง หมู่ที่ ๒ ถึงทาง แยกไป หมู่ที่ ๗	ก่อสร้างถนนลาดยางสายคลอง ๕L จากทางเข้าหมู่บ้าน บ้าน ปอแดง หมู่ที่ ๒ ถึงทางแยกไป หมู่ที่ ๗	๕๐๐,๐๐๐	๕๐๐,๐๐๐	๕๐๐,๐๐๐	๕๐๐,๐๐๐	๕๐๐,๐๐๐	จำนวน ประชากรที่ ได้รับประโยชน์ ที่เพิ่มขึ้น	ประชาชนมีถนน การสัญจรไปมา และการขนถ่าย พืชผลทางการ เกษตรสะดวกและ รวดเร็วขึ้น	กองช่าง อบต.นาดี
๒๒๒	โครงการก่อสร้างถนน คสล. ทุกซอยใน หมู่บ้าน บ้านปอแดง หมู่ที่ ๒	เพื่อก่อสร้างถนน คสล. ทุกซอย ในหมู่บ้าน บ้านปอแดง หมู่ที่ ๒	ก่อสร้างถนน คสล. ทุกซอยใน หมู่บ้าน บ้านปอแดง หมู่ที่ ๒	๒๐๐,๐๐๐	๒๐๐,๐๐๐	๒๐๐,๐๐๐	๒๐๐,๐๐๐	๒๐๐,๐๐๐	จำนวน ประชากรที่ ได้รับประโยชน์ ที่เพิ่มขึ้น	ประชาชนมีถนน การสัญจรไปมา และการขนถ่าย พืชผลทางการ เกษตรสะดวกและ รวดเร็วขึ้น	กองช่าง อบต.นาดี
๒๒๓	โครงการก่อสร้างร่องระบายน้ำ จาก บ้านนางหวาน ซัยบาล ถึงบ้านนาง ประเทือง ภูขม้ง	เพื่อก่อสร้างร่องระบายน้ำ จาก บ้านนางหวาน ซัยบาล ถึงบ้าน นางประเทือง ภูขม้ง	ก่อสร้างร่องระบายน้ำ จาก บ้านนางหวาน ซัยบาล ถึงบ้าน นางประเทือง ภูขม้ง	๒๐๐,๐๐๐	๒๐๐,๐๐๐	๒๐๐,๐๐๐	๒๐๐,๐๐๐	๒๐๐,๐๐๐	จำนวน ประชากรที่ ได้รับประโยชน์ ที่เพิ่มขึ้น	มีการระบายน้ำที่ สะดวกและ รวดเร็วในการ ระบายน้ำมากขึ้น	กองช่าง อบต.นาดี
๒๒๔	โครงการก่อสร้างถนนคอนกรีตเสริม เหล็ก จากบ้านปอแดง หมู่ที่ ๒ ถึง บ้านคลองคู หมู่ที่ ๖	เพื่อก่อสร้างถนนคอนกรีตเสริม เหล็ก จากบ้านปอแดง หมู่ที่ ๒ ถึง บ้านคลองคู หมู่ที่ ๖	ก่อสร้างถนนคอนกรีตเสริม เหล็ก จากบ้านปอแดง หมู่ที่ ๒ ถึง บ้านคลองคู หมู่ที่ ๖	๖๐๐,๐๐๐	๖๐๐,๐๐๐	๖๐๐,๐๐๐	๖๐๐,๐๐๐	๖๐๐,๐๐๐	จำนวน ประชากรที่ ได้รับประโยชน์ ที่เพิ่มขึ้น	ประชาชนมีถนน การสัญจรไปมา และการขนถ่าย พืชผลทางการ เกษตรสะดวกและ รวดเร็วขึ้น	กองช่าง อบต.นาดี

ที่	โครงการ	หลักการและเหตุผล วัตถุประสงค์	เป้าหมาย (ผลผลิตของโครงการ)	งบประมาณและที่มา					ตัวชี้วัด KPI	ผลที่คาดว่าจะ ได้รับ	หน่วยงานที่ รับผิดชอบ
				๒๕๖๖	๒๕๖๗	๒๕๖๘	๒๕๖๙	๒๕๗๐			
๒๒๕	โครงการก่อสร้างโดม เพื่อใช้ทำ กิจกรรมในหมู่บ้าน บ้านปอแดง หมู่ที่ ๒	เพื่อก่อสร้างโดม เพื่อใช้ทำ กิจกรรมในหมู่บ้าน บ้านปอแดง หมู่ที่ ๒	ก่อสร้างโดม เพื่อใช้ทำกิจกรรม ในหมู่บ้าน บ้านปอแดง หมู่ที่ ๒	๕๐๐,๐๐๐๕	๕๐๐,๐๐๐	๕๐๐,๐๐๐	๕๐๐,๐๐๐	๕๐๐,๐๐๐	จำนวน ประชากรที่ ได้รับประโยชน์ ที่เพิ่มขึ้น	เพื่อให้ประชาชน มีสถานที่ไว้ใช้จัด กิจกรรมต่าง ๆ ร่วมกัน	กองช่าง อบต.นาดี
๒๒๖	โครงการก่อสร้างร่องระบายน้ำจาก บ้านนายสมจิตร กระจุกชัย ถึงบ้านนาง สมงาม ภูช่างทอง บ้านปอแดง หมู่ที่ ๓	เพื่อก่อสร้างร่องระบายน้ำจาก บ้านนายสมจิตร กระจุกชัย ถึง บ้านนางสมงาม ภูช่างทอง บ้าน ปอแดง หมู่ที่ ๓	ก่อสร้างร่องระบายน้ำจากบ้าน นายสมจิตร กระจุกชัย ถึงบ้าน นางสมงาม ภูช่างทอง บ้านปอ แดง หมู่ที่ ๓	๑๕๐,๐๐๐	๑๕๐,๐๐๐	๑๕๐,๐๐๐	๑๕๐,๐๐๐	๑๕๐,๐๐๐	จำนวน ประชากรที่ ได้รับประโยชน์ ที่เพิ่มขึ้น	มีการระบายน้ำที่ สะดวกและ รวดเร็วในการ ระบายน้ำมากขึ้น	กองช่าง อบต.นาดี
๒๒๗	โครงการก่อสร้างถนนเพื่อการเกษตร จากนางประครอง ภูงามเงิน ถึงบ้าน นายประยูร ภูพาดสี และนายบุญมี ประเสริฐก้านตรง บ้านปอแดง หมู่ที่ ๓	เพื่อก่อสร้างถนนเพื่อการเกษตร จากนางประครอง ภูงามเงิน ถึงบ้านนายประยูร ภูพาดสี และนายบุญมี ประเสริฐก้าน ตรง บ้านปอแดง หมู่ที่ ๓	ก่อสร้างถนนเพื่อการเกษตร จากนางประครอง ภูงามเงิน ถึงบ้านนายประยูร ภูพาดสี และนายบุญมี ประเสริฐก้าน ตรง บ้านปอแดง หมู่ที่ ๓	๓๐๐,๐๐๐	๓๐๐,๐๐๐	๓๐๐,๐๐๐	๓๐๐,๐๐๐	๓๐๐,๐๐๐	จำนวน ประชากรที่ ได้รับประโยชน์ ที่เพิ่มขึ้น	ประชาชนมีถนน การสัญจรไปมา และการขนถ่าย พืชผลทางการ เกษตรสะดวกและ รวดเร็วขึ้น	กองช่าง อบต.นาดี
๒๒๘	โครงการก่อสร้างถนนแอสฟัลท์ติก คอนกรีต ภายในพื้นที่ตำบลนาดี หมู่ที่ ๑-๙	เพื่อก่อสร้างถนนแอสฟัลท์ติก คอนกรีต ภายในพื้นที่ตำบล นาดี หมู่ที่ ๑-๙	ก่อสร้างถนนแอสฟัลท์ติก คอนกรีต ภายในพื้นที่ตำบล นาดี หมู่ที่ ๑-๙	๓,๐๐๐,๐๐๐	๓,๐๐๐,๐๐๐	๓,๐๐๐,๐๐๐	๓,๐๐๐,๐๐๐	๓,๐๐๐,๐๐๐	จำนวน ประชากรที่ ได้รับประโยชน์ ที่เพิ่มขึ้น	ประชาชนมีถนน การสัญจรไปมา และการขนถ่าย พืชผลทางการ เกษตรสะดวกและ รวดเร็วขึ้น	กองช่าง อบต.นาดี

ที่	โครงการ	หลักการและเหตุผล วัตถุประสงค์	เป้าหมาย (ผลผลิตของโครงการ)	งบประมาณและที่มา					ตัวชี้วัด KPI	ผลที่คาดว่าจะ ได้รับ	หน่วยงานที่ รับผิดชอบ
				๒๕๖๖	๒๕๖๗	๒๕๖๘	๒๕๖๙	๒๕๗๐			
๒๒๙	โครงการก่อสร้างร่องระบายน้ำจากบ้านนางจงจิตร์ จันทะวงค์ ถึงบ้านนางจิตราพันธ์ ภูองทอง บ้านปอแดง หมู่ที่ ๓	เพื่อก่อสร้างร่องระบายน้ำจากบ้านนางจงจิตร์ จันทะวงค์ ถึงบ้านนางจิตราพันธ์ ภูองทอง บ้านปอแดง หมู่ที่ ๓	ก่อสร้างร่องระบายน้ำจากบ้านนางจงจิตร์ จันทะวงค์ ถึงบ้านนางจิตราพันธ์ ภูองทอง บ้านปอแดง หมู่ที่ ๓	๕๐๐,๐๐๐	๕๐๐,๐๐๐	๕๐๐,๐๐๐	๕๐๐,๐๐๐	๕๐๐,๐๐๐	จำนวนประชากรที่ได้รับประโยชน์ที่เพิ่มขึ้น	มีการระบายน้ำที่สะดวกและรวดเร็วในการระบายน้ำมากขึ้น	กองช่าง อบต.นาดี
๒๓๐	โครงการก่อสร้างร่องระบายน้ำจากบ้านนางพรทิพย์ มาลา ถึงบ้านนางธนิดดา ภูเข้าทอง บ้านปอแดง หมู่ที่ ๓	เพื่อก่อสร้างร่องระบายน้ำจากบ้านนางพรทิพย์ มาลา ถึงบ้านนางธนิดดา ภูเข้าทอง บ้านปอแดง หมู่ที่ ๓	ก่อสร้างร่องระบายน้ำจากบ้านนางพรทิพย์ มาลา ถึงบ้านนางธนิดดา ภูเข้าทอง บ้านปอแดง หมู่ที่ ๓	๑๕๐,๐๐๐	๑๕๐,๐๐๐	๑๕๐,๐๐๐	๑๕๐,๐๐๐	๑๕๐,๐๐๐	จำนวนประชากรที่ได้รับประโยชน์ที่เพิ่มขึ้น	มีการระบายน้ำที่สะดวกและรวดเร็วในการระบายน้ำมากขึ้น	กองช่าง อบต.นาดี
๒๓๑	โครงการก่อสร้างร่องระบายน้ำจากบ้านนายประทีน ภูหวล ถึงบ้านนางบัวลี ภูธรรมมะ บ้านปอแดง หมู่ที่ ๓	เพื่อก่อสร้างร่องระบายน้ำจากบ้านนายประทีน ภูหวล ถึงบ้านนางบัวลี ภูธรรมมะ บ้านปอแดง หมู่ที่ ๓	ก่อสร้างร่องระบายน้ำจากบ้านนายประทีน ภูหวล ถึงบ้านนางบัวลี ภูธรรมมะ บ้านปอแดง หมู่ที่ ๓	๓๐๐,๐๐๐	๓๐๐,๐๐๐	๓๐๐,๐๐๐	๓๐๐,๐๐๐	๓๐๐,๐๐๐	จำนวนประชากรที่ได้รับประโยชน์ที่เพิ่มขึ้น	มีการระบายน้ำที่สะดวกและรวดเร็วในการระบายน้ำมากขึ้น	กองช่าง อบต.นาดี
๒๓๒	โครงการก่อสร้างร่องระบายน้ำจากบ้านนายประทีน ภูขมร ถึงบ้านนางสมพานคำ ภูกองชนะ บ้านปอแดง หมู่ที่ ๓	เพื่อก่อสร้างร่องระบายน้ำจากบ้านนายประทีน ภูขมร ถึงบ้านนางสมพานคำ ภูกองชนะ บ้านปอแดง หมู่ที่ ๓	ก่อสร้างร่องระบายน้ำจากบ้านนายประทีน ภูขมร ถึงบ้านนางสมพานคำ ภูกองชนะ บ้านปอแดง หมู่ที่ ๓	๕๐๐,๐๐๐	๕๐๐,๐๐๐	๕๐๐,๐๐๐	๕๐๐,๐๐๐	๕๐๐,๐๐๐	จำนวนประชากรที่ได้รับประโยชน์ที่เพิ่มขึ้น	มีการระบายน้ำที่สะดวกและรวดเร็วในการระบายน้ำมากขึ้น	กองช่าง อบต.นาดี

ที่	โครงการ	หลักการและเหตุผล วัตถุประสงค์	เป้าหมาย (ผลผลิตของโครงการ)	งบประมาณและที่มา					ตัวชี้วัด KPI	ผลที่คาดว่าจะ ได้รับ	หน่วยงานที่ รับผิดชอบ
				๒๕๖๖	๒๕๖๗	๒๕๖๘	๒๕๖๙	๒๕๗๐			
๒๓๓	โครงการก่อสร้างถนนเพื่อการเกษตร จากนางางประครอง ภูงามเงิน ถึงนาง นางบุญทอง ประเสริฐก้านตรง บ้าน ปอแดง หมู่ที่ ๓	เพื่อก่อสร้างถนนเพื่อการเกษตร จากนางางประครอง ภูงามเงิน ถึงนางางบุญทอง ประเสริฐก้าน ตรง บ้านปอแดง หมู่ที่ ๓	ก่อสร้างถนนเพื่อการเกษตร จากนางางประครอง ภูงามเงิน ถึงนางางบุญทอง ประเสริฐ ก้านตรง บ้านปอแดง หมู่ที่ ๓	๓๐๐,๐๐๐	๓๐๐,๐๐๐	๓๐๐,๐๐๐	๓๐๐,๐๐๐	๓๐๐,๐๐๐	จำนวน ประชากรที่ ได้รับประโยชน์ ที่เพิ่มขึ้น	ประชาชนมีถนน การสัญจรไปมา และการขนถ่าย พืชผลทางการ เกษตรสะดวกและ รวดเร็วขึ้น	กองช่าง อบต.นาดี
๒๓๔	โครงการก่อสร้างถนนคอนกรีตเสริม เหล็กทางเข้าบ้านนายสมสิน ภู กิ่งเพชร บ้านปอแดง หมู่ที่ ๓	เพื่อก่อสร้างถนนคอนกรีตเสริม เหล็กทางเข้าบ้านนายสมสิน ภู กิ่งเพชร บ้านปอแดง หมู่ที่ ๓	ก่อสร้างถนนคอนกรีตเสริม เหล็กทางเข้าบ้านนายสมสิน ภู กิ่งเพชร บ้านปอแดง หมู่ที่ ๓	๒๐๐,๐๐๐	๒๐๐,๐๐๐	๒๐๐,๐๐๐	๒๐๐,๐๐๐	๒๐๐,๐๐๐	จำนวน ประชากรที่ ได้รับประโยชน์ ที่เพิ่มขึ้น	ประชาชนมีถนน การสัญจรไปมา และการขนถ่าย พืชผลทางการ เกษตรสะดวกและ รวดเร็วขึ้น	กองช่าง อบต.นาดี
๒๓๕	โครงการก่อสร้างถนนคอนกรีตเสริม เหล็กทางเข้าบ้านนายทองพูน ภู ฆ้อง บ้านปอแดง หมู่ที่ ๓	เพื่อก่อสร้างถนนคอนกรีตเสริม เหล็กทางเข้าบ้านนายทองพูน ภูฆ้อง บ้านปอแดง หมู่ที่ ๓	ก่อสร้างถนนคอนกรีตเสริม เหล็กทางเข้าบ้านนายทองพูน ภูฆ้อง บ้านปอแดง หมู่ที่ ๓	๒๕๐,๐๐๐	๒๕๐,๐๐๐	๒๕๐,๐๐๐	๒๕๐,๐๐๐	๒๕๐,๐๐๐	จำนวน ประชากรที่ ได้รับประโยชน์ ที่เพิ่มขึ้น	ประชาชนมีถนน การสัญจรไปมา และการขนถ่าย พืชผลทางการ เกษตรสะดวกและ รวดเร็วขึ้น	กองช่าง อบต.นาดี
๒๓๕	โครงการก่อสร้างร่องระบายน้ำบ้าน นางสาวสมพงษ์ ภูอ่อนโสม ถึงบ้านนาง สมพานคำ ภูกองชนะ บ้านปอแดง หมู่ที่ ๓	เพื่อก่อสร้างร่องระบายน้ำบ้าน นางสาวสมพงษ์ ภูอ่อนโสม ถึง บ้านนางสมพานคำ ภูกองชนะ บ้านปอแดง หมู่ที่ ๓	ก่อสร้างร่องระบายน้ำบ้าน นางสาวสมพงษ์ ภูอ่อนโสม ถึง บ้านนางสมพานคำ ภูกองชนะ บ้านปอแดง หมู่ที่ ๓	๓๐๐,๐๐๐	๓๐๐,๐๐๐	๓๐๐,๐๐๐	๓๐๐,๐๐๐	๓๐๐,๐๐๐	จำนวน ประชากรที่ ได้รับประโยชน์ ที่เพิ่มขึ้น	มีการระบายน้ำที่ สะดวกและ รวดเร็วในการ ระบายน้ำมากขึ้น	กองช่าง อบต.นาดี

ที่	โครงการ	หลักการและเหตุผล วัตถุประสงค์	เป้าหมาย (ผลผลิตของโครงการ)	งบประมาณและที่มา					ตัวชี้วัด KPI	ผลที่คาดว่าจะ ได้รับ	หน่วยงานที่ รับผิดชอบ
				๒๕๖๖	๒๕๖๗	๒๕๖๘	๒๕๖๙	๒๕๗๐			
๒๓๖	โครงการก่อสร้างถนนคอนกรีตเสริมเหล็กภายในหมู่บ้าน บ้านปอแดง หมู่ที่ ๓	เพื่อก่อสร้างถนนคอนกรีตเสริมเหล็กภายในหมู่บ้าน บ้านปอแดง หมู่ที่ ๓	ก่อสร้างถนนคอนกรีตเสริมเหล็กภายในหมู่บ้าน บ้านปอแดง หมู่ที่ ๓	๓๐๐,๐๐๐	๓๐๐,๐๐๐	๓๐๐,๐๐๐	๓๐๐,๐๐๐	๓๐๐,๐๐๐	จำนวนประชากรที่ได้รับประโยชน์ที่เพิ่มขึ้น	ประชาชนมีถนนการสัญจรไปมาและการขนถ่ายพืชผลทางการเกษตรสะดวกและรวดเร็วขึ้น	กองช่าง อบต.นาดี
๒๓๗	โครงการก่อสร้างร่องระบายน้ำทุกสายภายในหมู่บ้าน บ้านปอแดง หมู่ที่ ๓	เพื่อก่อสร้างร่องระบายน้ำทุกสายภายในหมู่บ้าน บ้านปอแดง หมู่ที่ ๓	ก่อสร้างร่องระบายน้ำทุกสายภายในหมู่บ้าน บ้านปอแดง หมู่ที่ ๓	๒๐๐,๐๐๐	๒๐๐,๐๐๐	๒๐๐,๐๐๐	๒๐๐,๐๐๐	๒๐๐,๐๐๐	จำนวนประชากรที่ได้รับประโยชน์ที่เพิ่มขึ้น	มีการระบายน้ำที่สะดวกและรวดเร็วในการระบายน้ำมากขึ้น	กองช่าง อบต.นาดี
๒๓๘	โครงการก่อสร้างร่องระบายน้ำจากบ้านนายปริญญา ภูขลิบม่วง ถึงบ้านนายประทีน ภูขมร บ้านปอแดง หมู่ที่ ๓	เพื่อก่อสร้างร่องระบายน้ำจากบ้านนายปริญญา ภูขลิบม่วง ถึงบ้านนายประทีน ภูขมร บ้านปอแดง หมู่ที่ ๓	ก่อสร้างร่องระบายน้ำจากบ้านนายปริญญา ภูขลิบม่วง ถึงบ้านนายประทีน ภูขมร บ้านปอแดง หมู่ที่ ๓	๒๕๐,๐๐๐	๒๕๐,๐๐๐	๒๕๐,๐๐๐	๒๕๐,๐๐๐	๒๕๐,๐๐๐	จำนวนประชากรที่ได้รับประโยชน์ที่เพิ่มขึ้น	มีการระบายน้ำที่สะดวกและรวดเร็วในการระบายน้ำมากขึ้น	กองช่าง อบต.นาดี
๒๓๙	โครงการก่อสร้างร่องระบายน้ำจากนางสาวกร อายุศรี ถึงบ้านนางพุก ผลถวิล บ้านปอแดง หมู่ที่ ๓	เพื่อก่อสร้างร่องระบายน้ำจากนางสาวกร อายุศรี ถึงบ้านนางพุก ผลถวิล บ้านปอแดง หมู่ที่ ๓	ก่อสร้างร่องระบายน้ำจากนางสาวกร อายุศรี ถึงบ้านนางพุก ผลถวิล บ้านปอแดง หมู่ที่ ๓	๓๐๐,๐๐๐	๓๐๐,๐๐๐	๓๐๐,๐๐๐	๓๐๐,๐๐๐	๓๐๐,๐๐๐	จำนวนประชากรที่ได้รับประโยชน์ที่เพิ่มขึ้น	มีการระบายน้ำที่สะดวกและรวดเร็วในการระบายน้ำมากขึ้น	กองช่าง อบต.นาดี

ที่	โครงการ	หลักการและเหตุผล วัตถุประสงค์	เป้าหมาย (ผลผลิตของโครงการ)	งบประมาณและที่มา					ตัวชี้วัด KPI	ผลที่คาดว่าจะ ได้รับ	หน่วยงานที่ รับผิดชอบ
				๒๕๖๖	๒๕๖๗	๒๕๖๘	๒๕๖๙	๒๕๗๐			
๒๔๐	โครงการก่อสร้างถนนคอนกรีตเสริมเหล็กจากบ้านนางหนูเรียน ภูขมิ่ง ถึงทางเข้าหนองสาธารณะ (หนองโดน) บ้านชัยศรี หมู่ที่ ๔	เพื่อก่อสร้างถนนคอนกรีตเสริมเหล็กจากบ้านนางหนูเรียน ภูขมิ่ง ถึงทางเข้าหนองสาธารณะ (หนองโดน) บ้านชัยศรี หมู่ที่ ๔	ก่อสร้างถนนคอนกรีตเสริมเหล็กจากบ้านนางหนูเรียน ภูขมิ่ง ถึงทางเข้าหนองสาธารณะ (หนองโดน) บ้านชัยศรี หมู่ที่ ๔	๓๐๐,๐๐๐	๓๐๐,๐๐๐	๓๐๐,๐๐๐	๓๐๐,๐๐๐	๓๐๐,๐๐๐	จำนวนประชากรที่ได้รับประโยชน์ที่เพิ่มขึ้น	ประชาชนมีถนนการสัญจรไปมาและการขนถ่ายพืชผลทางการเกษตรสะดวกและรวดเร็วขึ้น	กองช่าง อบต.นาดี
๒๔๑	โครงการปรับปรุงซ่อมแซมถนนลูกรังจากนายนายคำพอง เนื้อโพธิ์ ถึงนายงทองสมุทร ภูสีดิน	เพื่อปรับปรุงซ่อมแซมถนนลูกรังจากนายนายคำพอง เนื้อโพธิ์ ถึงนายงทองสมุทร ภูสีดิน	ปรับปรุงซ่อมแซมถนนลูกรังจากนายนายคำพอง เนื้อโพธิ์ ถึงนายงทองสมุทร ภูสีดิน	๒๐๐,๐๐๐	๒๐๐,๐๐๐	๒๐๐,๐๐๐	๒๐๐,๐๐๐	๒๐๐,๐๐๐	จำนวนประชากรที่ได้รับประโยชน์ที่เพิ่มขึ้น	ประชาชนมีถนนการสัญจรไปมาและการขนถ่ายพืชผลทางการเกษตรสะดวกและรวดเร็วขึ้น	กองช่าง อบต.นาดี
๒๔๒	โครงการก่อสร้างถนนคอนกรีตเสริมเหล็ก ถนนรอบหนองสาธารณะ (หนองโดน) บ้านชัยศรี หมู่ที่ ๔	เพื่อก่อสร้างถนนคอนกรีตเสริมเหล็ก ถนนรอบหนองสาธารณะ (หนองโดน) บ้านชัยศรี หมู่ที่ ๔	ก่อสร้างถนนคอนกรีตเสริมเหล็ก ถนนรอบหนองสาธารณะ (หนองโดน) บ้านชัยศรี หมู่ที่ ๔	๒๕๐,๐๐๐	๒๕๐,๐๐๐	๒๕๐,๐๐๐	๒๕๐,๐๐๐	๒๕๐,๐๐๐	จำนวนประชากรที่ได้รับประโยชน์ที่เพิ่มขึ้น	ประชาชนมีถนนการสัญจรไปมาและการขนถ่ายพืชผลทางการเกษตรสะดวกและรวดเร็วขึ้น	กองช่าง อบต.นาดี
๒๔๓	โครงการก่อสร้างถนนคอนกรีตเสริมเหล็กจากบ้านนายทองบ่อ ภูอองทอง ถึงบ้านนายสมคิด ภูอองสูง (โคกดอนม่วง) บ้านชัยศรี หมู่ที่ ๔	เพื่อก่อสร้างถนนคอนกรีตเสริมเหล็กจากบ้านนายทองบ่อ ภูอองทอง ถึงบ้านนายสมคิด ภูอองสูง (โคกดอนม่วง) บ้านชัยศรี หมู่ที่ ๔	ก่อสร้างถนนคอนกรีตเสริมเหล็กจากบ้านนายทองบ่อ ภูอองทอง ถึงบ้านนายสมคิด ภูอองสูง (โคกดอนม่วง) บ้านชัยศรี หมู่ที่ ๔	๓๐๐,๐๐๐	๓๐๐,๐๐๐	๓๐๐,๐๐๐	๓๐๐,๐๐๐	๓๐๐,๐๐๐	จำนวนประชากรที่ได้รับประโยชน์ที่เพิ่มขึ้น	ประชาชนมีถนนการสัญจรไปมาและการขนถ่ายพืชผลทางการเกษตรสะดวกและรวดเร็วขึ้น	กองช่าง อบต.นาดี

ที่	โครงการ	หลักการและเหตุผล วัตถุประสงค์	เป้าหมาย (ผลผลิตของโครงการ)	งบประมาณและที่มา					ตัวชี้วัด KPI	ผลที่คาดว่าจะ ได้รับ	หน่วยงานที่ รับผิดชอบ
				๒๕๖๖	๒๕๖๗	๒๕๖๘	๒๕๖๙	๒๕๗๐			
๒๔๔	โครงการก่อสร้างถนนคอนกรีตเสริมเหล็กจากบ้านนายชาญ พละเดช ถึงบ้านนายหยาด ภูมูมี บ้านชัยศรี หมู่ที่ ๔	เพื่อก่อสร้างถนนคอนกรีตเสริมเหล็กจากบ้านนายชาญ พละเดช ถึงบ้านนายหยาด ภูมูมี บ้านชัยศรี หมู่ที่ ๔	ก่อสร้างถนนคอนกรีตเสริมเหล็กจากบ้านนายชาญ พละเดช ถึงบ้านนายหยาด ภูมูมี บ้านชัยศรี หมู่ที่ ๔	๕๐๐,๐๐๐	๕๐๐,๐๐๐	๕๐๐,๐๐๐	๕๐๐,๐๐๐	๕๐๐,๐๐๐	จำนวนประชากรที่ได้รับประโยชน์ที่เพิ่มขึ้น	ประชาชนมีถนนการสัญจรไปมาและการขนถ่ายพืชผลทางการเกษตรสะดวกและรวดเร็วขึ้น	กองช่าง อบต.นาดี
๒๔๕	โครงการก่อสร้างถนนคอนกรีต จากบ้านนางลำไย ภูคกงน้ำ ถึงบ้านนายมุก ภูทองพันธ์ บ้านชัยศรี หมู่ที่ ๔	เพื่อก่อสร้างถนนคอนกรีต จากบ้านนางลำไย ภูคกงน้ำ ถึงบ้านนายมุก ภูทองพันธ์ บ้านชัยศรี หมู่ที่ ๔	ก่อสร้างถนนคอนกรีต จากบ้านนางลำไย ภูคกงน้ำ ถึงบ้านนายมุก ภูทองพันธ์ บ้านชัยศรี หมู่ที่ ๔	๓๐๐,๐๐๐	๓๐๐,๐๐๐	๓๐๐,๐๐๐	๓๐๐,๐๐๐	๓๐๐,๐๐๐	จำนวนประชากรที่ได้รับประโยชน์ที่เพิ่มขึ้น	ประชาชนมีถนนการสัญจรไปมาและการขนถ่ายพืชผลทางการเกษตรสะดวกและรวดเร็วขึ้น	กองช่าง อบต.นาดี
๒๔๖	โครงการก่อสร้างถนนคอนกรีตทุกสายในหมู่บ้าน บ้านชัยศรี หมู่ที่ ๔	เพื่อก่อสร้างถนนคอนกรีตทุกสายในหมู่บ้าน บ้านชัยศรี หมู่ที่ ๔	ก่อสร้างถนนคอนกรีตทุกสายในหมู่บ้าน บ้านชัยศรี หมู่ที่ ๔	๒๐๐,๐๐๐	๒๐๐,๐๐๐	๒๐๐,๐๐๐	๒๐๐,๐๐๐	๒๐๐,๐๐๐	จำนวนประชากรที่ได้รับประโยชน์ที่เพิ่มขึ้น	ประชาชนมีถนนการสัญจรไปมาและการขนถ่ายพืชผลทางการเกษตรสะดวกและรวดเร็วขึ้น	กองช่าง อบต.นาดี
๒๔๗	โครงการก่อสร้างร่องระบายน้ำทุกสายในหมู่บ้าน บ้านปอแดง หมู่ที่ ๔	เพื่อก่อสร้างร่องระบายน้ำทุกสายในหมู่บ้าน บ้านปอแดง หมู่ที่ ๔	ก่อสร้างร่องระบายน้ำทุกสายในหมู่บ้าน บ้านปอแดง หมู่ที่ ๔	๒๐๐,๐๐๐	๒๐๐,๐๐๐	๒๐๐,๐๐๐	๒๐๐,๐๐๐	๒๐๐,๐๐๐	จำนวนประชากรที่ได้รับประโยชน์ที่เพิ่มขึ้น	มีการระบายน้ำที่สะดวกและรวดเร็วในการระบายน้ำมากขึ้น	กองช่าง อบต.นาดี



ที่	โครงการ	หลักการและเหตุผล วัตถุประสงค์	เป้าหมาย (ผลผลิตของโครงการ)	งบประมาณและที่มา					ตัวชี้วัด KPI	ผลที่คาดว่าจะ ได้รับ	หน่วยงานที่ รับผิดชอบ
				๒๕๖๖	๒๕๖๗	๒๕๖๘	๒๕๖๙	๒๕๗๐			
๒๔๘	โครงการก่อสร้างสะพานลำน้ำพาน บ้านชัยศรี หมู่ที่ ๔ ถึงตำบลหลุบ	เพื่อก่อสร้างสะพานลำน้ำพาน บ้านชัยศรี หมู่ที่ ๔ ถึงตำบลหลุบ	ก่อสร้างสะพานลำน้ำพาน บ้านชัยศรี หมู่ที่ ๔ ถึงตำบล หลุบ	๕๐๐,๐๐๐	๕๐๐,๐๐๐	๕๐๐,๐๐๐	๕๐๐,๐๐๐	๕๐๐,๐๐๐	จำนวน ประชากรที่ ได้รับประโยชน์ ที่เพิ่มขึ้น	ประชาชนมีถนน การสัญจรไปมา และการขนถ่าย พืชผลทางการ เกษตรสะดวกและ รวดเร็วขึ้น	กองช่าง อบต.นาดี
๒๔๙	โครงการก่อสร้างลูกระนาด บ้านชัยศรี หมู่ที่ ๔ ถนนสายบ้านขมิ้น-ปอแดง	เพื่อก่อสร้างลูกระนาด บ้านชัยศรี หมู่ที่ ๔ ถนนสายบ้านขมิ้น-ปอ แดง	ก่อสร้างลูกระนาด บ้านชัยศรี หมู่ที่ ๔ ถนนสายบ้านขมิ้น- ปอแดง	๓๐๐,๐๐๐	๓๐๐,๐๐๐	๓๐๐,๐๐๐	๓๐๐,๐๐๐	๓๐๐,๐๐๐	จำนวน ประชากรที่ ได้รับประโยชน์ ที่เพิ่มขึ้น	ประชาชนมีถนน การสัญจรไปมา และการขนถ่าย พืชผลทางการ เกษตรสะดวกและ รวดเร็วขึ้น	กองช่าง อบต.นาดี
๒๕๐	โครงการก่อสร้างถนน คสล. (ถนนซอย บ้านนายมุก ภูทองพันธ์ ถึงบ้านนาง ลำไย ภูคกงน้ำ บ้านชัยศรี หมู่ที่ ๔	เพื่อก่อสร้างถนน คสล. (ถนนซอย บ้านนายมุก ภูทองพันธ์ ถึงบ้าน นางลำไย ภูคกงน้ำ บ้านชัยศรี หมู่ ที่ ๔	ก่อสร้างถนน คสล. (ถนน ซอยบ้านนายมุก ภูทองพันธ์ ถึงบ้านนางลำไย ภูคกงน้ำ บ้านชัยศรี หมู่ที่ ๔	๒๐๐,๐๐๐	๒๐๐,๐๐๐	๒๐๐,๐๐๐	๒๐๐,๐๐๐	๒๐๐,๐๐๐	จำนวน ประชากรที่ ได้รับประโยชน์ ที่เพิ่มขึ้น	ประชาชนมีถนน การสัญจรไปมา และการขนถ่าย พืชผลทางการ เกษตรสะดวกและ รวดเร็วขึ้น	กองช่าง อบต.นาดี
๒๕๑	โครงการก่อสร้างถนนดินถนนนาง บุญร่วม ถึงนายเคน บ้านชัยศรี หมู่ที่ ๔	เพื่อก่อสร้างถนนดินถนนนาง บุญร่วม ถึงนายเคน บ้านชัยศรี หมู่ที่ ๔	ก่อสร้างถนนดินถนนนาง บุญร่วม ถึงนายเคนบ้าน ชัยศรี หมู่ที่ ๔	๒๐๐,๐๐๐	๒๐๐,๐๐๐	๒๐๐,๐๐๐	๒๐๐,๐๐๐	๒๐๐,๐๐๐	จำนวน ประชากรที่ ได้รับประโยชน์ ที่เพิ่มขึ้น	ประชาชนมีถนน การสัญจรไปมา และการขนถ่าย พืชผลทางการ เกษตรสะดวกและ รวดเร็วขึ้น	กองช่าง อบต.นาดี

ที่	โครงการ	หลักการและเหตุผล วัตถุประสงค์	เป้าหมาย (ผลผลิตของโครงการ)	งบประมาณและที่มา					ตัวชี้วัด KPI	ผลที่คาดว่าจะ ได้รับ	หน่วยงานที่ รับผิดชอบ
				๒๕๖๖	๒๕๖๗	๒๕๖๘	๒๕๖๙	๒๕๗๐			
๒๕๒	โครงการก่อสร้างถนน คสล. ถนน ทางเข้าบ้านนางประไพ บ้านชัยศรี หมู่ ที่ ๔	เพื่อก่อสร้างถนน คสล. ถนน ทางเข้าบ้านนางประไพ บ้านชัย ศรี หมู่ที่ ๔	ก่อสร้างถนน คสล. ถนน ทางเข้าบ้านนางประไพ บ้าน ชัยศรี หมู่ที่ ๔	๕๐๐,๐๐๐	๕๐๐,๐๐๐	๕๐๐,๐๐๐	๕๐๐,๐๐๐	๕๐๐,๐๐๐	จำนวน ประชากรที่ ได้รับประโยชน์ ที่เพิ่มขึ้น	ประชาชนมีถนน การสัญจรไปมา และการขนถ่าย พืชผลทางการ เกษตรสะดวกและ รวดเร็วขึ้น	กองช่าง อบต.นาดี
๒๕๓	โครงการก่อสร้างถนนเพื่อการเกษตร จากนายทองป้อ ภูหวล ถึงนาย คำ ปรีพร บ้านขมิ้น หมู่ที่ ๕	เพื่อก่อสร้างถนนเพื่อการเกษตร จากนายทองป้อ ภูหวล ถึงนา นายคำ ปรีพร บ้านขมิ้น หมู่ที่ ๕	ก่อสร้างถนนเพื่อการเกษตร จากนายทองป้อ ภูหวล ถึง นายคำ ปรีพร บ้านขมิ้น หมู่ที่ ๕	๔๐๐,๐๐๐	๔๐๐,๐๐๐	๔๐๐,๐๐๐	๔๐๐,๐๐๐	๔๐๐,๐๐๐	จำนวน ประชากรที่ ได้รับประโยชน์ ที่เพิ่มขึ้น	ประชาชนมีถนน การสัญจรไปมา และการขนถ่าย พืชผลทางการ เกษตรสะดวกและ รวดเร็วขึ้น	กองช่าง อบต.นาดี
๒๕๔	โครงการก่อสร้างถนนคอนกรีตเสริม เหล็ก จากบ้านนางศิริสังวาล มูลถวิลย์ บ้านขมิ้น หมู่ที่ ๕ ถึงบ้านคลองคู	เพื่อก่อสร้างถนนคอนกรีตเสริม เหล็ก จากบ้านนางศิริสังวาล มูล ถวิลย์ บ้านขมิ้น หมู่ที่ ๕ ถึงบ้าน คลองคู	ก่อสร้างถนนคอนกรีตเสริม เหล็ก จากบ้านนางศิริสังวาล มูลถวิลย์ บ้านขมิ้น หมู่ที่ ๕ ถึงบ้านคลองคู	๔๐๐,๐๐๐	๔๐๐,๐๐๐	๔๐๐,๐๐๐	๔๐๐,๐๐๐	๔๐๐,๐๐๐	จำนวน ประชากรที่ ได้รับประโยชน์ ที่เพิ่มขึ้น	ประชาชนมีถนน การสัญจรไปมา และการขนถ่าย พืชผลทางการ เกษตรสะดวกและ รวดเร็วขึ้น	กองช่าง อบต.นาดี
๒๕๕	โครงการก่อสร้างร่องระบายน้ำ จาก บ้านนางอรุณ ภูขำนิ ถึงบ้านนาง เมษลา ภูอ่างทอง บ้านขมิ้น หมู่ที่ ๕	เพื่อก่อสร้างร่องระบายน้ำ จาก บ้านนางอรุณ ภูขำนิ ถึงบ้านนาง เมษลา ภูอ่างทอง บ้านขมิ้น หมู่ที่ ๕	ก่อสร้างร่องระบายน้ำ จาก บ้านนางอรุณ ภูขำนิ ถึงบ้าน นางเมษลา ภูอ่างทอง บ้าน ขมิ้น หมู่ที่ ๕	๓๐๐,๐๐๐	๓๐๐,๐๐๐	๓๐๐,๐๐๐	๓๐๐,๐๐๐	๓๐๐,๐๐๐	จำนวน ประชากรที่ ได้รับประโยชน์ ที่เพิ่มขึ้น	มีการระบายน้ำที่ สะดวกและ รวดเร็วในการ ระบายน้ำมากขึ้น	กองช่าง อบต.นาดี

ที่	โครงการ	หลักการและเหตุผล วัตถุประสงค์	เป้าหมาย (ผลผลิตของโครงการ)	งบประมาณและที่มา					ตัวชี้วัด KPI	ผลที่คาดว่าจะ ได้รับ	หน่วยงานที่ รับผิดชอบ
				๒๕๖๖	๒๕๖๗	๒๕๖๘	๒๕๖๙	๒๕๗๐			
๒๕๖	โครงการก่อสร้างถนนเพื่อการเกษตร จากพังกันน้ำเลิงโกโอก บ้านขมื่น หมู่ ที่ ๕ ถึงลำน้ำพาน	เพื่อก่อสร้างถนนเพื่อการเกษตร จากพังกันน้ำเลิงโกโอก บ้าน ขมื่น หมู่ที่ ๕ ถึงลำน้ำพาน	ก่อสร้างถนนเพื่อการเกษตร จากพังกันน้ำเลิงโกโอก บ้าน ขมื่น หมู่ที่ ๕ ถึงลำน้ำ พาน	๕๐๐,๐๐๐	๕๐๐,๐๐๐	๕๐๐,๐๐๐	๕๐๐,๐๐๐	๕๐๐,๐๐๐	จำนวน ประชากรที่ ได้รับประโยชน์ ที่เพิ่มขึ้น	ประชาชนมีถนน การสัญจรไปมา และการขนถ่าย พืชผลทางการ เกษตรสะดวกและ รวดเร็วขึ้น	กองช่าง อบต.นาดี
๒๕๗	โครงการก่อสร้างร่องระบายน้ำจาก บ้านนายอรุณ ภูแลศรี ถึงคลอง ชลประทาน บ้านขมื่น หมู่ที่ ๕	เพื่อก่อสร้างร่องระบายน้ำจาก บ้านนายอรุณ ภูแลศรี ถึงคลอง ชลประทาน บ้านขมื่น หมู่ที่ ๕	ก่อสร้างร่องระบายน้ำจาก บ้านนายอรุณ ภูแลศรี ถึง คลองชลประทาน บ้านขมื่น หมู่ที่ ๕	๓๐๐,๐๐๐	๓๐๐,๐๐๐	๓๐๐,๐๐๐	๓๐๐,๐๐๐	๓๐๐,๐๐๐	จำนวน ประชากรที่ ได้รับประโยชน์ ที่เพิ่มขึ้น	มีการระบายน้ำที่ สะดวกและ รวดเร็วในการ ระบายน้ำมากขึ้น	กองช่าง อบต.นาดี
๒๕๘	โครงการก่อสร้างร่องระบายน้ำ จาก บ้านนายจันดี ภูประสิทธิ์ บ้านขมื่น หมู่ที่ ๕	เพื่อก่อสร้างร่องระบายน้ำ จาก บ้านนายจันดี ภูประสิทธิ์ บ้าน ขมื่น หมู่ที่ ๕	ก่อสร้างร่องระบายน้ำ จาก บ้านนายจันดี ภูประสิทธิ์ บ้านขมื่น หมู่ที่ ๕	๒๐๐,๐๐๐	๒๐๐,๐๐๐	๒๐๐,๐๐๐	๒๐๐,๐๐๐	๒๐๐,๐๐๐	จำนวน ประชากรที่ ได้รับประโยชน์ ที่เพิ่มขึ้น	มีการระบายน้ำที่ สะดวกและ รวดเร็วในการ ระบายน้ำมากขึ้น	กองช่าง อบต.นาดี
๒๕๙	โครงการก่อสร้างร่องระบายน้ำ จาก บ้านนายไมตรี ภูเด้านาค ถึงคลอง ชลประทาน บ้านขมื่น หมู่ที่ ๕	เพื่อก่อสร้างร่องระบายน้ำ จาก บ้านนายไมตรี ภูเด้านาค ถึงคลอง ชลประทาน บ้านขมื่น หมู่ที่ ๕	ก่อสร้างร่องระบายน้ำ จาก บ้านนายไมตรี ภูเด้านาค ถึง คลองชลประทาน บ้านขมื่น หมู่ที่ ๕	๒๐๐,๐๐๐	๒๐๐,๐๐๐	๒๐๐,๐๐๐	๒๐๐,๐๐๐	๒๐๐,๐๐๐	จำนวน ประชากรที่ ได้รับประโยชน์ ที่เพิ่มขึ้น	มีการระบายน้ำที่ สะดวกและ รวดเร็วในการ ระบายน้ำมากขึ้น	กองช่าง อบต.นาดี

ที่	โครงการ	หลักการและเหตุผล วัตถุประสงค์	เป้าหมาย (ผลผลิตของโครงการ)	งบประมาณและที่มา					ตัวชี้วัด KPI	ผลที่คาดว่าจะ ได้รับ	หน่วยงานที่ รับผิดชอบ
				๒๕๖๖	๒๕๖๗	๒๕๖๘	๒๕๖๙	๒๕๗๐			
๒๖๐	โครงการก่อสร้างร่องระบายน้ำ จากบ้านนางพืด ภูเต้านาค ถึงบ้านนางปอย ภูวิชัย บ้านขมื่น หมู่ที่ ๕	เพื่อก่อสร้างร่องระบายน้ำ จากบ้านนางพืด ภูเต้านาค ถึงบ้านนางปอย ภูวิชัย บ้านขมื่น หมู่ที่ ๕	ก่อสร้างร่องระบายน้ำ จากบ้านนางพืด ภูเต้านาค ถึงบ้านนางปอย ภูวิชัย บ้านขมื่น หมู่ที่ ๕	๑๘๐,๐๐๐	๑๘๐,๐๐๐	๑๘๐,๐๐๐	๑๘๐,๐๐๐	๑๘๐,๐๐๐	จำนวนประชากรที่ได้รับประโยชน์ที่เพิ่มขึ้น	มีการระบายน้ำที่สะดวกและรวดเร็วในการระบายน้ำมากขึ้น	กองช่าง อบต.นาดี
๒๖๑	โครงการก่อสร้างถนนคอนกรีตเสริมเหล็ก จากบ้านนางจรรย์พร นาชัยพลอย ถึงบ้านนางบุญเรือง คูหาวัล บ้านขมื่น หมู่ที่ ๕	เพื่อก่อสร้างถนนคอนกรีตเสริมเหล็ก จากบ้านนางจรรย์พร นาชัยพลอย ถึงบ้านนางบุญเรือง คูหาวัล บ้านขมื่น หมู่ที่ ๕	ก่อสร้างถนนคอนกรีตเสริมเหล็ก จากบ้านนางจรรย์พร นาชัยพลอย ถึงบ้านนางบุญเรือง คูหาวัล บ้านขมื่น หมู่ที่ ๕	๓๔๐,๐๐๐	๓๔๐,๐๐๐	๓๔๐,๐๐๐	๓๔๐,๐๐๐	๓๔๐,๐๐๐	จำนวนประชากรที่ได้รับประโยชน์ที่เพิ่มขึ้น	ประชาชนมีถนนการสัญจรไปมาและการขนถ่ายพืชผลทางการเกษตรสะดวกและรวดเร็วขึ้น	กองช่าง อบต.นาดี
๒๖๒	โครงการก่อสร้างร่องระบายน้ำ ภายในหมู่บ้าน บ้านขมื่น หมู่ที่ ๕	เพื่อก่อสร้างร่องระบายน้ำ ภายในหมู่บ้าน บ้านขมื่น หมู่ที่ ๕	ก่อสร้างร่องระบายน้ำ ภายในหมู่บ้าน บ้านขมื่น หมู่ที่ ๕	๒๑๐,๐๐๐	๒๑๐,๐๐๐	๒๑๐,๐๐๐	๒๑๐,๐๐๐	๒๑๐,๐๐๐	จำนวนประชากรที่ได้รับประโยชน์ที่เพิ่มขึ้น	มีการระบายน้ำที่สะดวกและรวดเร็วในการระบายน้ำมากขึ้น	กองช่าง อบต.นาดี
๒๖๓	โครงการก่อสร้างถนนคอนกรีตเสริมเหล็ก ภายในหมู่บ้าน บ้านขมื่น หมู่ที่ ๕	เพื่อก่อสร้างถนนคอนกรีตเสริมเหล็ก ภายในหมู่บ้าน บ้านขมื่น หมู่ที่ ๕	ก่อสร้างถนนคอนกรีตเสริมเหล็ก ภายในหมู่บ้าน บ้านขมื่น หมู่ที่ ๕	๕๐๐,๐๐๐	๕๐๐,๐๐๐	๕๐๐,๐๐๐	๕๐๐,๐๐๐	๕๐๐,๐๐๐	จำนวนประชากรที่ได้รับประโยชน์ที่เพิ่มขึ้น	ประชาชนมีถนนการสัญจรไปมาและการขนถ่ายพืชผลทางการเกษตรสะดวกและรวดเร็วขึ้น	กองช่าง อบต.นาดี

ที่	โครงการ	หลักการและเหตุผล วัตถุประสงค์	เป้าหมาย (ผลผลิตของโครงการ)	งบประมาณและที่มา					ตัวชี้วัด KPI	ผลที่คาดว่าจะ ได้รับ	หน่วยงานที่ รับผิดชอบ
				๒๕๖๖	๒๕๖๗	๒๕๖๘	๒๕๖๙	๒๕๗๐			
๒๖๔	โครงการก่อสร้างร่องระบายน้ำ ภายในหมู่บ้าน เพื่อระบายน้ำเสียของชุมชน บ้านขมิ้น หมู่ที่ ๕	เพื่อก่อสร้างร่องระบายน้ำ ภายในหมู่บ้าน เพื่อระบายน้ำเสียของชุมชน บ้านขมิ้น หมู่ที่ ๕	ก่อสร้างร่องระบายน้ำ ภายในหมู่บ้าน เพื่อระบายน้ำเสียของชุมชน บ้านขมิ้น หมู่ที่ ๕	๑๘๐,๐๐๐	๑๘๐,๐๐๐	๑๘๐,๐๐๐	๑๘๐,๐๐๐	๑๘๐,๐๐๐	จำนวนประชากรที่ได้รับประโยชน์ที่เพิ่มขึ้น	มีการระบายน้ำที่สะดวกและรวดเร็วในการระบายน้ำมากขึ้น	กองช่าง อบต.นาดี
๒๖๕	โครงการก่อสร้างถนนคอนกรีตเสริมเหล็ก จากบ้านคลองคู หมู่ที่ ๖ ถึงบ้านปอแดง หมู่ที่ ๒	เพื่อก่อสร้างถนนคอนกรีตเสริมเหล็ก จากบ้านคลองคู หมู่ที่ ๖ ถึงบ้านปอแดง หมู่ที่ ๒	ก่อสร้างถนนคอนกรีตเสริมเหล็ก จากบ้านคลองคู หมู่ที่ ๖ ถึงบ้านปอแดง หมู่ที่ ๒	๓๔๐,๐๐๐	๓๔๐,๐๐๐	๓๔๐,๐๐๐	๓๔๐,๐๐๐	๓๔๐,๐๐๐	จำนวนประชากรที่ได้รับประโยชน์ที่เพิ่มขึ้น	ประชาชนมีถนนการสัญจรไปมาและการขนถ่ายพืชผลทางการเกษตรสะดวกและรวดเร็วขึ้น	กองช่าง อบต.นาดี
๒๖๖	โครงการก่อสร้างถนนคอนกรีตเสริมเหล็ก จากบ้านคลองคู คลอง ๑R ๒L RMC. ถึงดอนเสาเล้า	เพื่อก่อสร้างถนนคอนกรีตเสริมเหล็ก จากบ้านคลองคู คลอง ๑R ๒L RMC. ถึงดอนเสาเล้า	ก่อสร้างถนนคอนกรีตเสริมเหล็ก จากบ้านคลองคู คลอง ๑R ๒L RMC. ถึงดอนเสาเล้า	๒๑๐,๐๐๐	๒๑๐,๐๐๐	๒๑๐,๐๐๐	๒๑๐,๐๐๐	๒๑๐,๐๐๐	จำนวนประชากรที่ได้รับประโยชน์ที่เพิ่มขึ้น	ประชาชนมีถนนการสัญจรไปมาและการขนถ่ายพืชผลทางการเกษตรสะดวกและรวดเร็วขึ้น	กองช่าง อบต.นาดี
๒๖๗	โครงการก่อสร้างถนนคอนกรีตเสริมเหล็ก จากบ้านนายรัศมี ทัศนภักดี บ้านคลองคู หมู่ที่ ๖ ถึงถนน คสล. ทางไปโคกคันทอง	เพื่อก่อสร้างถนนคอนกรีตเสริมเหล็ก จากบ้านนายรัศมี ทัศนภักดี บ้านคลองคู หมู่ที่ ๖ ถึงถนน คสล. ทางไปโคกคันทอง	ก่อสร้างถนนคอนกรีตเสริมเหล็ก จากบ้านนายรัศมี ทัศนภักดี บ้านคลองคู หมู่ที่ ๖ ถึงถนน คสล. ทางไปโคกคันทอง	๕๐๐,๐๐๐	๕๐๐,๐๐๐	๕๐๐,๐๐๐	๕๐๐,๐๐๐	๕๐๐,๐๐๐	จำนวนประชากรที่ได้รับประโยชน์ที่เพิ่มขึ้น	ประชาชนมีถนนการสัญจรไปมาและการขนถ่ายพืชผลทางการเกษตรสะดวกและรวดเร็วขึ้น	กองช่าง อบต.นาดี

ที่	โครงการ	หลักการและเหตุผล วัตถุประสงค์	เป้าหมาย (ผลผลิตของโครงการ)	งบประมาณและที่มา					ตัวชี้วัด KPI	ผลที่คาดว่าจะ ได้รับ	หน่วยงานที่ รับผิดชอบ
				๒๕๖๖	๒๕๖๗	๒๕๖๘	๒๕๖๙	๒๕๗๐			
๒๖๘	โครงการก่อสร้างถนนจากนายนาย ไพรัตน์ ภูอาบอ่อน บ้านคลองคู หมู่ ๖ ถึงคลอง ๖L	เพื่อก่อสร้างถนนจากนายนาย ไพรัตน์ ภูอาบอ่อน บ้านคลองคู หมู่ ๖ ถึงคลอง ๖L	ก่อสร้างถนนจากนายนาย ไพรัตน์ ภูอาบอ่อน บ้าน คลองคู หมู่ ๖ ถึงคลอง ๖L	๑๘๐,๐๐๐	๑๘๐,๐๐๐	๑๘๐,๐๐๐	๑๘๐,๐๐๐	๑๘๐,๐๐๐	จำนวน ประชากรที่ ได้รับประโยชน์ ที่เพิ่มขึ้น	ประชาชนมีถนน การสัญจรไปมา และการขนถ่าย พืชผลทางการ เกษตรสะดวกและ รวดเร็วขึ้น	กองช่าง อบต.นาดี
๒๖๙	โครงการก่อสร้างสะพานคอนกรีตข้าม คลองชลประทาน บ้านคลองคู หมู่ที่ ๖ ๒R จำนวน ๓ จุด จุดที่ ๑ บริเวณนายนายลำดวน ฆาร จำลอง จุดที่ ๒ บริเวณนายนายประสิทธิ์ ศรี จำปา จุดที่ ๓ บริเวณนายนายจันดี ภูเหลือง	เพื่อก่อสร้างสะพานคอนกรีตข้าม คลองชลประทาน บ้านคลองคู หมู่ที่ ๖ ๒R จำนวน ๓ จุด จุดที่ ๑ บริเวณนายนายลำดวน ฆารจำลอง จุดที่ ๒ บริเวณนายนายประสิทธิ์ ศรีจำปา จุดที่ ๓ บริเวณนายนายจันดี ภูเหลือง	ก่อสร้างสะพานคอนกรีตข้าม คลองชลประทาน บ้านคลอง คู หมู่ที่ ๖ ๒R จำนวน ๓ จุด จุดที่ ๑ บริเวณนายนาย ลำดวน ฆารจำลอง จุดที่ ๒ บริเวณนายนาย ประสิทธิ์ ศรีจำปา จุดที่ ๓ บริเวณนายนายจันดี ภูเหลือง	๓๔๐,๐๐๐	๓๔๐,๐๐๐	๓๔๐,๐๐๐	๓๔๐,๐๐๐	๓๔๐,๐๐๐	จำนวน ประชากรที่ ได้รับประโยชน์ ที่เพิ่มขึ้น	ประชาชนมี สะพานการสัญจร ไปมา และการขน ถ่ายพืชผลทางการ เกษตรสะดวกและ รวดเร็วขึ้น	กองช่าง อบต.นาดี
๒๗๐	โครงการก่อสร้างถนนคอนกรีตเสริม เหล็กจากนางนางนารี ภูดวงดอก ถึงนา นายธงชัย ทหารมี บ้านคลองคู หมู่ที่ ๖	เพื่อก่อสร้างถนนคอนกรีตเสริม เหล็กจากนางนางนารี ภูดวงดอก ถึงนายนายธงชัย ทหารมี บ้าน คลองคู หมู่ที่ ๖	ก่อสร้างถนนคอนกรีตเสริม เหล็กจากนางนางนารี ภูดวง ดอก ถึงนายนายธงชัย ทหารมี บ้านคลองคู หมู่ที่ ๖	๒๑๐,๐๐๐	๒๑๐,๐๐๐	๒๑๐,๐๐๐	๒๑๐,๐๐๐	๒๑๐,๐๐๐	จำนวน ประชากรที่ ได้รับประโยชน์ ที่เพิ่มขึ้น	ประชาชนมีถนน การสัญจรไปมา และการขนถ่าย พืชผลทางการ เกษตรสะดวกและ รวดเร็วขึ้น	กองช่าง อบต.นาดี
๒๗๑	โครงการก่อสร้างถนนคอนกรีตเสริม เหล็ก จากสะพานทางเข้าหมู่บ้าน ถึง บ้านนางปนิดา อิศาสตร์ บ้านคลองคู หมู่ที่ ๖	เพื่อก่อสร้างถนนคอนกรีตเสริม เหล็ก จากสะพานทางเข้าหมู่บ้าน ถึงบ้านนางปนิดา อิศาสตร์ บ้าน คลองคู หมู่ที่ ๖	ก่อสร้างถนนคอนกรีตเสริม เหล็ก จากสะพานทางเข้า หมู่บ้าน ถึงบ้านนางปนิดา อิศาสตร์ บ้านคลองคู หมู่ที่ ๖	๕๐๐,๐๐๐	๕๐๐,๐๐๐	๕๐๐,๐๐๐	๕๐๐,๐๐๐	๕๐๐,๐๐๐	จำนวน ประชากรที่ ได้รับประโยชน์ ที่เพิ่มขึ้น	ประชาชนมีถนน การสัญจรไปมา และการขนถ่าย พืชผลทางการ เกษตรสะดวกและ รวดเร็วขึ้น	กองช่าง อบต.นาดี

ที่	โครงการ	หลักการและเหตุผล วัตถุประสงค์	เป้าหมาย (ผลผลิตของโครงการ)	งบประมาณและที่มา					ตัวชี้วัด KPI	ผลที่คาดว่าจะ ได้รับ	หน่วยงานที่ รับผิดชอบ
				๒๕๖๖	๒๕๖๗	๒๕๖๘	๒๕๖๙	๒๕๗๐			
๒๗๒	โครงการก่อสร้างถนนคอนกรีตเสริมเหล็ก จากบ้านนายคำมวล ภูดินดำ บ้านคลองคู หมู่ที่ ๖ ถึงถนนคอนกรีตเสริมเหล็กทางไปโคกคั่นจ้อง	เพื่อก่อสร้างถนนคอนกรีตเสริมเหล็ก จากบ้านนายคำมวล ภูดินดำ บ้านคลองคู หมู่ที่ ๖ ถึงถนนคอนกรีตเสริมเหล็กทางไปโคกคั่นจ้อง	ก่อสร้างถนนคอนกรีตเสริมเหล็ก จากบ้านนายคำมวล ภูดินดำ บ้านคลองคู หมู่ที่ ๖ ถึงถนนคอนกรีตเสริมเหล็กทางไปโคกคั่นจ้อง	๑๘๐,๐๐๐	๑๘๐,๐๐๐	๑๘๐,๐๐๐	๑๘๐,๐๐๐	๑๘๐,๐๐๐	จำนวนประชากรที่ได้รับประโยชน์ที่เพิ่มขึ้น	ประชาชนมีถนนการสัญจรไปมา และการขนถ่ายพืชผลทางการเกษตรสะดวกและรวดเร็วขึ้น	กองช่าง อบต.นาดี
๒๗๓	โครงการก่อสร้างรั้วรางสาธารณประโยชน์ จากนายประสิทธิ์ ศรีจำปา ถึงนายสมาน มั่นหมาย บ้านคลองคู หมู่ที่ ๖	เพื่อก่อสร้างรั้วรางสาธารณประโยชน์ จากนายประสิทธิ์ ศรีจำปา ถึงนายสมาน มั่นหมาย บ้านคลองคู หมู่ที่ ๖	ก่อสร้างรั้วรางสาธารณประโยชน์ จากนายประสิทธิ์ ศรีจำปา ถึงนายสมาน มั่นหมาย บ้านคลองคู หมู่ที่ ๖	๓๔๐,๐๐๐	๓๔๐,๐๐๐	๓๔๐,๐๐๐	๓๔๐,๐๐๐	๓๔๐,๐๐๐	จำนวนประชากรที่ได้รับประโยชน์ที่เพิ่มขึ้น	มีการระบายน้ำที่สะดวกและรวดเร็วในการระบายน้ำมากขึ้น	กองช่าง อบต.นาดี
๒๗๔	โครงการก่อสร้างร่องระบายน้ำเส้นกลางหมู่บ้าน บ้านคลองคู หมู่ที่ ๖ ลงไปคลอง ๑R - ๒L RMC.	เพื่อก่อสร้างร่องระบายน้ำเส้นกลางหมู่บ้าน บ้านคลองคู หมู่ที่ ๖ ลงไปคลอง ๑R - ๒L RMC.	ก่อสร้างร่องระบายน้ำเส้นกลางหมู่บ้าน บ้านคลองคู หมู่ที่ ๖ ลงไปคลอง ๑R - ๒L RMC.	๒๑๐,๐๐๐	๒๑๐,๐๐๐	๒๑๐,๐๐๐	๒๑๐,๐๐๐	๒๑๐,๐๐๐	จำนวนประชากรที่ได้รับประโยชน์ที่เพิ่มขึ้น	มีการระบายน้ำที่สะดวกและรวดเร็วในการระบายน้ำมากขึ้น	กองช่าง อบต.นาดี
๒๗๕	โครงการก่อสร้างขุมประตูปหมู่บ้าน บ้านคลองคู หมู่ที่ ๖	เพื่อก่อสร้างขุมประตูปหมู่บ้าน บ้านคลองคู หมู่ที่ ๖	ก่อสร้างขุมประตูปหมู่บ้าน บ้านคลองคู หมู่ที่ ๖	๕๐๐,๐๐๐	๕๐๐,๐๐๐	๕๐๐,๐๐๐	๕๐๐,๐๐๐	๕๐๐,๐๐๐	จำนวนประชากรที่ได้รับประโยชน์ที่เพิ่มขึ้น	เพื่อให้ประชาชนมีขุมประตูปทางเข้าหมู่บ้าน ที่มองเห็นชัดเจน	กองช่าง อบต.นาดี

ที่	โครงการ	หลักการและเหตุผล วัตถุประสงค์	เป้าหมาย (ผลผลิตของโครงการ)	งบประมาณและที่มา					ตัวชี้วัด KPI	ผลที่คาดว่าจะ ได้รับ	หน่วยงานที่ รับผิดชอบ
				๒๕๖๖	๒๕๖๗	๒๕๖๘	๒๕๖๙	๒๕๗๐			
๒๗๖	โครงการก่อสร้างร่องระบายน้ำ จากบ้านนายถวัลย์ ไชยาเย็น ถึงป้ายทางเข้าหมู่บ้าน บ้านหลุมข้าว หมู่ที่ ๗	เพื่อก่อสร้างร่องระบายน้ำ จากบ้านนายถวัลย์ ไชยาเย็น ถึงป้ายทางเข้าหมู่บ้าน บ้านหลุมข้าว หมู่ที่ ๗	ก่อสร้างร่องระบายน้ำ จากบ้านนายถวัลย์ ไชยาเย็น ถึงป้ายทางเข้าหมู่บ้าน บ้านหลุมข้าว หมู่ที่ ๗	๑๘๐,๐๐๐	๑๘๐,๐๐๐	๑๘๐,๐๐๐	๑๘๐,๐๐๐	๑๘๐,๐๐๐	จำนวนประชากรที่ได้รับประโยชน์ที่เพิ่มขึ้น	มีการระบายน้ำที่สะดวกและรวดเร็วในการระบายน้ำมากขึ้น	กองช่าง อบต.นาดี
๒๗๗	โครงการก่อสร้างถนนคอนกรีตเสริมเหล็ก จากบ้านนางจารุวรรณ ภูดอกไม้ ถึงถนนบ้านคลองคู – นาดี	เพื่อก่อสร้างถนนคอนกรีตเสริมเหล็ก จากบ้านนางจารุวรรณ ภูดอกไม้ ถึงถนนบ้านคลองคู – นาดี	ก่อสร้างถนนคอนกรีตเสริมเหล็ก จากบ้านนางจารุวรรณ ภูดอกไม้ ถึงถนนบ้านคลองคู – นาดี	๓๔๐,๐๐๐	๓๔๐,๐๐๐	๓๔๐,๐๐๐	๓๔๐,๐๐๐	๓๔๐,๐๐๐	จำนวนประชากรที่ได้รับประโยชน์ที่เพิ่มขึ้น	ประชาชนมีถนนการสัญจรไปมาและการขนถ่ายพืชผลทางการเกษตรสะดวกและรวดเร็วขึ้น	กองช่าง อบต.นาดี
๒๗๘	โครงการก่อสร้างถนนคอนกรีตเสริมเหล็ก จากหนองบ้านหลุมข้าว หมู่ที่ ๗ ถึงสะพานข้ามคลองชลประทาน ระยะทาง ๕๐๐ เมตร	เพื่อก่อสร้างถนนคอนกรีตเสริมเหล็ก จากหนองบ้านหลุมข้าว หมู่ที่ ๗ ถึงสะพานข้ามคลองชลประทาน ระยะทาง ๕๐๐ เมตร	ก่อสร้างถนนคอนกรีตเสริมเหล็ก จากหนองบ้านหลุมข้าว หมู่ที่ ๗ ถึงสะพานข้ามคลองชลประทาน ระยะทาง ๕๐๐ เมตร	๒๑๐,๐๐๐	๒๑๐,๐๐๐	๒๑๐,๐๐๐	๒๑๐,๐๐๐	๒๑๐,๐๐๐	จำนวนประชากรที่ได้รับประโยชน์ที่เพิ่มขึ้น	ประชาชนมีถนนการสัญจรไปมาและการขนถ่ายพืชผลทางการเกษตรสะดวกและรวดเร็วขึ้น	กองช่าง อบต.นาดี
๒๗๙	โครงการก่อสร้างร่องระบายน้ำ จากที่ดินของนางบุญล้อม ศรีวรรณ ลงคลองชลประทาน บ้านหลุมข้าว หมู่ที่ ๗	เพื่อก่อสร้างร่องระบายน้ำ จากที่ดินของนางบุญล้อม ศรีวรรณ ลงคลองชลประทาน บ้านหลุมข้าว หมู่ที่ ๗	ก่อสร้างร่องระบายน้ำ จากที่ดินของนางบุญล้อม ศรีวรรณ ลงคลองชลประทาน บ้านหลุมข้าว หมู่ที่ ๗	๕๐๐,๐๐๐	๕๐๐,๐๐๐	๕๐๐,๐๐๐	๕๐๐,๐๐๐	๕๐๐,๐๐๐	จำนวนประชากรที่ได้รับประโยชน์ที่เพิ่มขึ้น	มีการระบายน้ำที่สะดวกและรวดเร็วในการระบายน้ำมากขึ้น	กองช่าง อบต.นาดี



ที่	โครงการ	หลักการและเหตุผล วัตถุประสงค์	เป้าหมาย (ผลผลิตของโครงการ)	งบประมาณและที่มา					ตัวชี้วัด KPI	ผลที่คาดว่าจะ ได้รับ	หน่วยงานที่ รับผิดชอบ
				๒๕๖๖	๒๕๖๗	๒๕๖๘	๒๕๖๙	๒๕๗๐			
๒๘๐	โครงการก่อสร้างร่องระบายน้ำ ทุก สายในหมู่บ้าน บ้านหลุมข้าว หมู่ที่ ๗	เพื่อก่อสร้างร่องระบายน้ำ ทุก สายในหมู่บ้าน บ้านหลุมข้าว หมู่ที่ ๗	ก่อสร้างร่องระบายน้ำ ทุก สายในหมู่บ้าน บ้านหลุมข้าว หมู่ที่ ๗	๒๑๐,๐๐๐	๒๑๐,๐๐๐	๒๑๐,๐๐๐	๒๑๐,๐๐๐	๒๑๐,๐๐๐	จำนวน ประชากรที่ ได้รับประโยชน์ ที่เพิ่มขึ้น	มีการระบายน้ำที่ สะดวกและ รวดเร็วในการ ระบายน้ำมากขึ้น	กองช่าง อบต.นาดี
๒๘๑	โครงการก่อสร้างไหล่ทางถนนคอนกรีต ภายในหมู่บ้าน บ้านหลุมข้าว หมู่ที่ ๗	เพื่อก่อสร้างไหล่ทางถนน คอนกรีต ภายในหมู่บ้าน บ้าน หลุมข้าว หมู่ที่ ๗	ก่อสร้างไหล่ทางถนน คอนกรีต ภายในหมู่บ้าน บ้านหลุมข้าว หมู่ที่ ๗	๓๐๐,๐๐๐	๓๐๐,๐๐๐	๓๐๐,๐๐๐	๓๐๐,๐๐๐	๓๐๐,๐๐๐	จำนวน ประชากรที่ ได้รับประโยชน์ ที่เพิ่มขึ้น	ประชาชนมีถนน การสัญจรไปมา และการขนถ่าย พืชผลทางการ เกษตรสะดวกและ รวดเร็วขึ้น	กองช่าง อบต.นาดี
๒๘๒	โครงการก่อสร้างร่องระบายน้ำ จากวง เวียน ถึงคลองชลประทาน บ้านหลุม ข้าว หมู่ที่ ๗	เพื่อก่อสร้างร่องระบายน้ำ จากวง เวียน ถึงคลองชลประทาน บ้าน หลุมข้าว หมู่ที่ ๗	ก่อสร้างร่องระบายน้ำ จาก วงเวียน ถึงคลองชลประทาน บ้านหลุมข้าว หมู่ที่ ๗	๒๓๐,๐๐๐	๒๓๐,๐๐๐	๒๓๐,๐๐๐	๒๓๐,๐๐๐	๒๓๐,๐๐๐	จำนวน ประชากรที่ ได้รับประโยชน์ ที่เพิ่มขึ้น	มีการระบายน้ำที่ สะดวกและ รวดเร็วในการ ระบายน้ำมากขึ้น	กองช่าง อบต.นาดี
๒๘๓	โครงการก่อสร้างถนนลูกรัง จากนา นายทองสอน ซ้ายประเสริฐ ถึงลำ น้ำดอกไม้ บ้านหลุมข้าว หมู่ที่ ๗	เพื่อก่อสร้างถนนลูกรัง จากนา นายทองสอน ซ้ายประเสริฐ ถึงลำ น้ำดอกไม้ บ้านหลุมข้าว หมู่ที่ ๗	ก่อสร้างถนนลูกรัง จากนา นายทองสอน ซ้ายประเสริฐ ถึงลำน้ำดอกไม้ บ้านหลุม ข้าว หมู่ที่ ๗	๔๐๐,๐๐๐	๔๐๐,๐๐๐	๔๐๐,๐๐๐	๔๐๐,๐๐๐	๔๐๐,๐๐๐	จำนวน ประชากรที่ ได้รับประโยชน์ ที่เพิ่มขึ้น	ประชาชนมีถนน การสัญจรไปมา และการขนถ่าย พืชผลทางการ เกษตรสะดวกและ รวดเร็วขึ้น	กองช่าง อบต.นาดี

ที่	โครงการ	หลักการและเหตุผล วัตถุประสงค์	เป้าหมาย (ผลผลิตของโครงการ)	งบประมาณและที่มา					ตัวชี้วัด KPI	ผลที่คาดว่าจะ ได้รับ	หน่วยงานที่ รับผิดชอบ
				๒๕๖๖	๒๕๖๗	๒๕๖๘	๒๕๖๙	๒๕๗๐			
๒๘๔	โครงการก่อสร้างร่องระบายน้ำ จากบ้านนายถาวร นาชัยเริ่ม ถึงบ้านนายถวัลย์ ไชยยาเย็น บ้านหลุมข้าว หมู่ที่ ๗	เพื่อก่อสร้างร่องระบายน้ำ จากบ้านนายถาวร นาชัยเริ่ม ถึงบ้านนายถวัลย์ ไชยยาเย็น บ้านหลุมข้าว หมู่ที่ ๗	ก่อสร้างร่องระบายน้ำ จากบ้านนายถาวร นาชัยเริ่ม ถึงบ้านนายถวัลย์ ไชยยาเย็น บ้านหลุมข้าว หมู่ที่ ๗	๓๐๐,๐๐๐	๓๐๐,๐๐๐	๓๐๐,๐๐๐	๓๐๐,๐๐๐	๓๐๐,๐๐๐	จำนวนประชากรที่ได้รับประโยชน์ที่เพิ่มขึ้น	มีการระบายน้ำที่สะดวกและรวดเร็วในการระบายน้ำมากขึ้น	กองช่าง อบต.นาดี
๒๘๕	โครงการก่อสร้างถนน คสล. ภายในหมู่บ้าน เพื่อแก้ไขปัญหาดถนนลูกรังเป็นหลุมเป็นบ่อ บ้านหลุมข้าว หมู่ที่ ๗	เพื่อก่อสร้างถนน คสล. ภายในหมู่บ้าน เพื่อแก้ไขปัญหาดถนนลูกรังเป็นหลุมเป็นบ่อ บ้านหลุมข้าว หมู่ที่ ๗	ก่อสร้างถนน คสล. ภายในหมู่บ้าน เพื่อแก้ไขปัญหาดถนนลูกรังเป็นหลุมเป็นบ่อ บ้านหลุมข้าว หมู่ที่ ๗	๖๐๐,๐๐๐	๖๐๐,๐๐๐	๖๐๐,๐๐๐	๖๐๐,๐๐๐	๖๐๐,๐๐๐	จำนวนประชากรที่ได้รับประโยชน์ที่เพิ่มขึ้น	ประชาชนมีถนนการสัญจรไปมาและการขนถ่ายพืชผลทางการเกษตรสะดวกและรวดเร็วขึ้น	กองช่าง อบต.นาดี
๒๘๖	โครงการก่อสร้างถนนคอนกรีตเสริมเหล็กจากบ้านนางสมพร ภูผาสุก ถึงถนนบ้านคลองคู หมู่ที่ ๖ - นาดี	เพื่อก่อสร้างถนนคอนกรีตเสริมเหล็กจากบ้านนางสมพร ภูผาสุก ถึงถนนบ้านคลองคู หมู่ที่ ๖ - นาดี	ก่อสร้างถนนคอนกรีตเสริมเหล็กจากบ้านนางสมพร ภูผาสุก ถึงถนนบ้านคลองคู หมู่ที่ ๖ - นาดี	๔๐๐,๐๐๐	๔๐๐,๐๐๐	๔๐๐,๐๐๐	๔๐๐,๐๐๐	๔๐๐,๐๐๐	จำนวนประชากรที่ได้รับประโยชน์ที่เพิ่มขึ้น	ประชาชนมีถนนการสัญจรไปมาและการขนถ่ายพืชผลทางการเกษตรสะดวกและรวดเร็วขึ้น	กองช่าง อบต.นาดี
๒๘๗	โครงการก่อสร้างถนนเพื่อการเกษตรจากนางรุ่ง นันวิสุ ถึงนายไพโรจน์ ภูพินาค บ้านนาดี หมู่ที่ ๘	เพื่อก่อสร้างถนนเพื่อการเกษตรจากนางรุ่ง นันวิสุ ถึงนายไพโรจน์ ภูพินาค บ้านนาดี หมู่ที่ ๘	ก่อสร้างถนนเพื่อการเกษตรจากนางรุ่ง นันวิสุ ถึงนายไพโรจน์ ภูพินาค บ้านนาดี หมู่ที่ ๘	๔๒๐,๐๐๐	๔๒๐,๐๐๐	๔๒๐,๐๐๐	๔๒๐,๐๐๐	๔๒๐,๐๐๐	จำนวนประชากรที่ได้รับประโยชน์ที่เพิ่มขึ้น	ประชาชนมีถนนการสัญจรไปมาและการขนถ่ายพืชผลทางการเกษตรสะดวกและรวดเร็วขึ้น	กองช่าง อบต.นาดี

ที่	โครงการ	หลักการและเหตุผล วัตถุประสงค์	เป้าหมาย (ผลผลิตของโครงการ)	งบประมาณและที่มา					ตัวชี้วัด KPI	ผลที่คาดว่าจะ ได้รับ	หน่วยงานที่ รับผิดชอบ
				๒๕๖๖	๒๕๖๗	๒๕๖๘	๒๕๖๙	๒๕๗๐			
๒๘๘	โครงการก่อสร้างร่องระบายน้ำ จากบ้านนายถาวร นาชัยเริ่ม ถึงบ้านนายถวัลย์ ไชยยาเย็น บ้านหลุมข้าว หมู่ที่ ๗	เพื่อก่อสร้างร่องระบายน้ำ จากบ้านนายถาวร นาชัยเริ่ม ถึงบ้านนายถวัลย์ ไชยยาเย็น บ้านหลุมข้าว หมู่ที่ ๗	ก่อสร้างร่องระบายน้ำ จากบ้านนายถาวร นาชัยเริ่ม ถึงบ้านนายถวัลย์ ไชยยาเย็น บ้านหลุมข้าว หมู่ที่ ๗	๓๐๐,๐๐๐	๓๐๐,๐๐๐	๓๐๐,๐๐๐	๓๐๐,๐๐๐	๓๐๐,๐๐๐	จำนวนประชากรที่ได้รับประโยชน์ที่เพิ่มขึ้น	มีการระบายน้ำที่สะดวกและรวดเร็วในการระบายน้ำมากขึ้น	กองช่าง อบต.นาดี
๒๘๙	โครงการก่อสร้างถนนคอนกรีตเสริมเหล็กเส้นข้างวัดอัมพวันหนองม่วง ไปถนนเพื่อการเกษตรสายหนองผักแว่น บ้านหลุมข้าว หมู่ที่ ๗ ตำบลนาดี	เพื่อก่อสร้างถนนคอนกรีตเสริมเหล็กเส้นข้างวัดอัมพวันหนองม่วง ไปถนนเพื่อการเกษตรสายหนองผักแว่น บ้านหลุมข้าว หมู่ที่ ๗ ตำบลนาดี	ก่อสร้างถนนคอนกรีตเสริมเหล็กเส้นข้างวัดอัมพวันหนองม่วง ไปถนนเพื่อการเกษตรสายหนองผักแว่น บ้านหลุมข้าว หมู่ที่ ๗ ตำบลนาดี	๔๐๐,๐๐๐	๔๐๐,๐๐๐	๔๐๐,๐๐๐	๔๐๐,๐๐๐	๔๐๐,๐๐๐	จำนวนประชากรที่ได้รับประโยชน์ที่เพิ่มขึ้น	ประชาชนมีถนนการสัญจรไปมาและการขนถ่ายพืชผลทางการเกษตรสะดวกและรวดเร็วขึ้น	กองช่าง อบต.นาดี
๒๙๐	โครงการก่อสร้างร่องระบายน้ำภายในหมู่บ้าน บ้านหลุมข้าว หมู่ที่ ๗	เพื่อก่อสร้างร่องระบายน้ำภายในหมู่บ้าน บ้านหลุมข้าว หมู่ที่ ๗	ก่อสร้างร่องระบายน้ำภายในหมู่บ้าน บ้านหลุมข้าว หมู่ที่ ๗	๓๐๐,๐๐๐	๓๐๐,๐๐๐	๓๐๐,๐๐๐	๓๐๐,๐๐๐	๓๐๐,๐๐๐	จำนวนประชากรที่ได้รับประโยชน์ที่เพิ่มขึ้น	มีการระบายน้ำที่สะดวกและรวดเร็วในการระบายน้ำมากขึ้น	กองช่าง อบต.นาดี
๒๙๑	โครงการก่อสร้างถนนคอนกรีตทุกสายภายในหมู่บ้าน บ้านนาดี หมู่ที่ ๙	เพื่อก่อสร้างถนนคอนกรีตทุกสายภายในหมู่บ้าน บ้านนาดี หมู่ที่ ๙	ก่อสร้างถนนคอนกรีตทุกสายภายในหมู่บ้าน บ้านนาดี หมู่ที่ ๙	๖๐๐,๐๐๐	๖๐๐,๐๐๐	๖๐๐,๐๐๐	๖๐๐,๐๐๐	๖๐๐,๐๐๐	จำนวนประชากรที่ได้รับประโยชน์ที่เพิ่มขึ้น	ประชาชนมีถนนการสัญจรไปมาและการขนถ่ายพืชผลทางการเกษตรสะดวกและรวดเร็วขึ้น	กองช่าง อบต.นาดี

ที่	โครงการ	หลักการและเหตุผล วัตถุประสงค์	เป้าหมาย (ผลผลิตของโครงการ)	งบประมาณและที่มา					ตัวชี้วัด KPI	ผลที่คาดว่าจะ ได้รับ	หน่วยงานที่ รับผิดชอบ
				๒๕๖๖	๒๕๖๗	๒๕๖๘	๒๕๖๙	๒๕๗๐			
๒๙๒	โครงการก่อสร้างร่องระบายน้ำ จากบ้านนางภิญโญ ผจงศิลป์ ถึงบ้านนางแพง เรื่องสมบัติ บ้านนาดี หมู่ที่ ๙	เพื่อก่อสร้างร่องระบายน้ำ จากบ้านนางภิญโญ ผจงศิลป์ ถึงบ้านนางแพง เรื่องสมบัติ บ้านนาดี หมู่ที่ ๙	ก่อสร้างร่องระบายน้ำ จากบ้านนางภิญโญ ผจงศิลป์ ถึงบ้านนางแพง เรื่องสมบัติ บ้านนาดี หมู่ที่ ๙	๓๐๐,๐๐๐	๓๐๐,๐๐๐	๓๐๐,๐๐๐	๓๐๐,๐๐๐	๓๐๐,๐๐๐	จำนวนประชากรที่ได้รับประโยชน์ที่เพิ่มขึ้น	มีการระบายน้ำที่สะดวกและรวดเร็วในการระบายน้ำมากขึ้น	กองช่าง อบต.นาดี
๒๙๓	โครงการก่อสร้างถนนคอนกรีตเสริมเหล็ก เชื่อมถนนหมู่บ้านเชื่อมถนนเรียบหนองนาดี บ้านนาดี หมู่ที่ ๙ จำนวน ๓ จุด -จุดที่ ๑ หอประปาหมู่บ้าน -จุดที่ ๒ บริเวณข้างบ้านนางแซม ธารประเดิม -จุดที่ ๓ บริเวณบ้านนางศุภลักษณ์ ภูสมนึก	เพื่อก่อสร้างถนนคอนกรีตเสริมเหล็ก เชื่อมถนนหมู่บ้านเชื่อมถนนเรียบหนองนาดี บ้านนาดี หมู่ที่ ๙ จำนวน ๓ จุด -จุดที่ ๑ หอประปาหมู่บ้าน -จุดที่ ๒ บริเวณข้างบ้านนางแซม ธารประเดิม -จุดที่ ๓ บริเวณบ้านนางศุภลักษณ์ ภูสมนึก	ก่อสร้างถนนคอนกรีตเสริมเหล็ก เชื่อมถนนหมู่บ้าน บ้านนาดี หมู่ที่ ๙ เชื่อมถนนเรียบหนองนาดี จำนวน ๓ จุด -จุดที่ ๑ หอประปาหมู่บ้าน -จุดที่ ๒ บริเวณข้างบ้านนางแซม ธารประเดิม -จุดที่ ๓ บริเวณบ้านนางศุภลักษณ์ ภูสมนึก	๔๐๐,๐๐๐	๔๐๐,๐๐๐	๔๐๐,๐๐๐	๔๐๐,๐๐๐	๔๐๐,๐๐๐	จำนวนประชากรที่ได้รับประโยชน์ที่เพิ่มขึ้น	ประชาชนมีถนนการสัญจรไปมาและการขนถ่ายพืชผลทางการเกษตรสะดวกและรวดเร็วขึ้น	กองช่าง อบต.นาดี
๒๙๔	โครงการก่อสร้างร่องระบายน้ำจากบ้านนางบุญเรือง ภูสถิต ถึงบ้านนางนันทิดา ภูโชคชัย บ้าน บ้านนาดี หมู่ที่ ๙	เพื่อก่อสร้างร่องระบายน้ำจากบ้านนางบุญเรือง ภูสถิต ถึงบ้านนางนันทิดา ภูโชคชัย บ้าน บ้านนาดี หมู่ที่ ๙	ก่อสร้างร่องระบายน้ำจากบ้านนางบุญเรือง ภูสถิต ถึงบ้านนางนันทิดา ภูโชคชัย บ้าน บ้านนาดี หมู่ที่ ๙	๓๐๐,๐๐๐	๓๐๐,๐๐๐	๓๐๐,๐๐๐	๓๐๐,๐๐๐	๓๐๐,๐๐๐	จำนวนประชากรที่ได้รับประโยชน์ที่เพิ่มขึ้น	มีการระบายน้ำที่สะดวกและรวดเร็วในการระบายน้ำมากขึ้น	กองช่าง อบต.นาดี
๒๙๕	โครงการก่อสร้างร่องระบายน้ำ จากบ้านนายเวช พลบุตร ถึงบ้านนายสมชาย จันทุม บ้านนาดี หมู่ที่ ๙	เพื่อก่อสร้างร่องระบายน้ำ จากบ้านนายเวช พลบุตร ถึงบ้านนายสมชาย จันทุม บ้านนาดี หมู่ที่ ๙	ก่อสร้างร่องระบายน้ำ จากบ้านนายเวช พลบุตร ถึงบ้านนายสมชาย จันทุม บ้านนาดี หมู่ที่ ๙	๖๐๐,๐๐๐	๖๐๐,๐๐๐	๖๐๐,๐๐๐	๖๐๐,๐๐๐	๖๐๐,๐๐๐	จำนวนประชากรที่ได้รับประโยชน์ที่เพิ่มขึ้น	มีการระบายน้ำที่สะดวกและรวดเร็วในการระบายน้ำมากขึ้น	กองช่าง อบต.นาดี

ที่	โครงการ	หลักการและเหตุผล วัตถุประสงค์	เป้าหมาย (ผลผลิตของโครงการ)	งบประมาณและที่มา					ตัวชี้วัด KPI	ผลที่คาดว่าจะ ได้รับ	หน่วยงานที่ รับผิดชอบ
				๒๕๖๖	๒๕๖๗	๒๕๖๘	๒๕๖๙	๒๕๗๐			
๒๙๖	โครงการก่อสร้างร่องระบายน้ำ จากบ้านนางบุญมี นันทะทรัพย์ ถึงหนองนาดี บ้านนาดี หมู่ที่ ๙	เพื่อก่อสร้างร่องระบายน้ำ จากบ้านนางบุญมี นันทะทรัพย์ ถึงหนองนาดี บ้านนาดี หมู่ที่ ๙	ก่อสร้างร่องระบายน้ำ จากบ้านนางบุญมี นันทะทรัพย์ ถึงหนองนาดี บ้านนาดี หมู่ที่ ๙	๓๐๐,๐๐๐	๓๐๐,๐๐๐	๓๐๐,๐๐๐	๓๐๐,๐๐๐	๓๐๐,๐๐๐	จำนวนประชากรที่ได้รับประโยชน์ที่เพิ่มขึ้น	มีการระบายน้ำที่สะดวกและรวดเร็วในการระบายน้ำมากขึ้น	กองช่าง อบต.นาดี
๒๙๗	โครงการก่อสร้างร่องระบายน้ำ จากบ้านนางแก้ว ภูผาลา ถึงสี่แยกบ้านจำสับเอกบุญล้อม ภูสมศรี บ้านนาดี หมู่ที่ ๙	เพื่อก่อสร้างร่องระบายน้ำ จากบ้านนางแก้ว ภูผาลา ถึงสี่แยกบ้านจำสับเอกบุญล้อม ภูสมศรี บ้านนาดี หมู่ที่ ๙	ก่อสร้างร่องระบายน้ำ จากบ้านนางแก้ว ภูผาลา ถึงสี่แยกบ้านจำสับเอกบุญล้อม ภูสมศรี บ้านนาดี หมู่ที่ ๙	๔๐๐,๐๐๐	๔๐๐,๐๐๐	๔๐๐,๐๐๐	๔๐๐,๐๐๐	๔๐๐,๐๐๐	จำนวนประชากรที่ได้รับประโยชน์ที่เพิ่มขึ้น	มีการระบายน้ำที่สะดวกและรวดเร็วในการระบายน้ำมากขึ้น	กองช่าง อบต.นาดี
๒๙๘	โครงการก่อสร้างร่องระบายน้ำ บ้านเทิดไท้องค์ราชัน ถึงหนองนาดี บ้านนาดี หมู่ที่ ๙	เพื่อก่อสร้างร่องระบายน้ำ บ้านเทิดไท้องค์ราชัน ถึงหนองนาดี บ้านนาดี หมู่ที่ ๙	ก่อสร้างร่องระบายน้ำ บ้านเทิดไท้องค์ราชัน ถึงหนองนาดี บ้านนาดี หมู่ที่ ๙	๓๐๐,๐๐๐	๓๐๐,๐๐๐	๓๐๐,๐๐๐	๓๐๐,๐๐๐	๓๐๐,๐๐๐	จำนวนประชากรที่ได้รับประโยชน์ที่เพิ่มขึ้น	มีการระบายน้ำที่สะดวกและรวดเร็วในการระบายน้ำมากขึ้น	กองช่าง อบต.นาดี
๒๙๙	โครงการก่อสร้างถนนเพื่อการเกษตรจากน่านางรุ่ง นามวิสุ ถึงเขตเทศบาลตำบลอุ้มเม่า ไร่นางประนอม พิบูล	เพื่อก่อสร้างถนนเพื่อการเกษตรจากน่านางรุ่ง นามวิสุ ถึงเขตเทศบาลตำบลอุ้มเม่า ไร่นางประนอม พิบูล	ก่อสร้างถนนเพื่อการเกษตรจากน่านางรุ่ง นามวิสุ ถึงเขตเทศบาลตำบลอุ้มเม่า ไร่นางประนอม พิบูล	๖๐๐,๐๐๐	๖๐๐,๐๐๐	๖๐๐,๐๐๐	๖๐๐,๐๐๐	๖๐๐,๐๐๐	จำนวนประชากรที่ได้รับประโยชน์ที่เพิ่มขึ้น	ประชาชนมีถนนการสัญจรไปมาและการขนถ่ายพืชผลทางการเกษตรสะดวกและรวดเร็วขึ้น	กองช่าง อบต.นาดี

ที่	โครงการ	หลักการและเหตุผล วัตถุประสงค์	เป้าหมาย (ผลผลิตของโครงการ)	งบประมาณและที่มา					ตัวชี้วัด KPI	ผลที่คาดว่าจะ ได้รับ	หน่วยงานที่ รับผิดชอบ
				๒๕๖๖	๒๕๖๗	๒๕๖๘	๒๕๖๙	๒๕๗๐			
๓๐๐	โครงการก่อสร้างถนนคอนกรีตเสริมเหล็ก ถนนรอบหนองนาดี บ้านนาดี หมู่ที่ ๘,๙	เพื่อก่อสร้างถนนคอนกรีตเสริมเหล็ก ถนนรอบหนองนาดี บ้านนาดี หมู่ที่ ๘,๙	ก่อสร้างถนนคอนกรีตเสริมเหล็ก ถนนรอบหนองนาดี บ้านนาดี หมู่ที่ ๘,๙	๒๑๐,๐๐๐	๒๑๐,๐๐๐	๒๑๐,๐๐๐	๒๑๐,๐๐๐	๒๑๐,๐๐๐	จำนวนประชากรที่ได้รับประโยชน์ที่เพิ่มขึ้น	ประชาชนมีถนนการสัญจรไปมาและการขนถ่ายพืชผลทางการเกษตรสะดวกและรวดเร็วขึ้น	กองช่าง อบต.นาดี
๓๐๑	โครงการก่อสร้างร่องระบายน้ำ จากบ้านนายทำนอง ภูคกงน้ำ ถึงบ้านร้อยตำรวจโทอนันท์ จันทวงศ์ บ้านนาดี หมู่ที่ ๙	เพื่อก่อสร้างร่องระบายน้ำ จากบ้านนายทำนอง ภูคกงน้ำ ถึงบ้านร้อยตำรวจโทอนันท์ จันทวงศ์ บ้านนาดี หมู่ที่ ๙	ก่อสร้างร่องระบายน้ำ จากบ้านนายทำนอง ภูคกงน้ำ ถึงบ้านร้อยตำรวจโทอนันท์ จันทวงศ์ บ้านนาดี หมู่ที่ ๙	๓๐๐,๐๐๐	๓๐๐,๐๐๐	๓๐๐,๐๐๐	๓๐๐,๐๐๐	๓๐๐,๐๐๐	จำนวนประชากรที่ได้รับประโยชน์ที่เพิ่มขึ้น	มีการระบายน้ำที่สะดวกและรวดเร็วในการระบายน้ำมากขึ้น	กองช่าง อบต.นาดี
๓๐๒	โครงการก่อสร้างร่องระบายน้ำพร้อมฝาด จากบ้านนางกฤษณา ภูกิ่งงาม บ้านนาดี หมู่ที่ ๙ ถึงถนนนาดี - คลองคู	เพื่อก่อสร้างร่องระบายน้ำพร้อมฝาด จากบ้านนางกฤษณา ภูกิ่งงาม บ้านนาดี หมู่ที่ ๙ ถึงถนนนาดี - คลองคู	ก่อสร้างร่องระบายน้ำพร้อมฝาด จากบ้านนางกฤษณา ภูกิ่งงาม บ้านนาดี หมู่ที่ ๙ ถึงถนนนาดี - คลองคู	๒๓๐,๐๐๐	๒๓๐,๐๐๐	๒๓๐,๐๐๐	๒๓๐,๐๐๐	๒๓๐,๐๐๐	จำนวนประชากรที่ได้รับประโยชน์ที่เพิ่มขึ้น	มีการระบายน้ำที่สะดวกและรวดเร็วในการระบายน้ำมากขึ้น	กองช่าง อบต.นาดี
๓๐๓	โครงการก่อสร้างร่องระบายน้ำพร้อมฝาด จากบ้านจำสับเอกบุญล้อม ภูสมศรี บ้านนาดี หมู่ที่ ๙ ถึงถนนนาดี - คลองคู	เพื่อก่อสร้างร่องระบายน้ำพร้อมฝาด จากบ้านจำสับเอกบุญล้อม ภูสมศรี บ้านนาดี หมู่ที่ ๙ ถึงถนนนาดี - คลองคู	ก่อสร้างร่องระบายน้ำพร้อมฝาด จากบ้านจำสับเอกบุญล้อม ภูสมศรี บ้านนาดี หมู่ที่ ๙ ถึงถนนนาดี - คลองคู	๔๐๐,๐๐๐	๔๐๐,๐๐๐	๔๐๐,๐๐๐	๔๐๐,๐๐๐	๔๐๐,๐๐๐	จำนวนประชากรที่ได้รับประโยชน์ที่เพิ่มขึ้น	มีการระบายน้ำที่สะดวกและรวดเร็วในการระบายน้ำมากขึ้น	กองช่าง อบต.นาดี

ที่	โครงการ	หลักการและเหตุผล วัตถุประสงค์	เป้าหมาย (ผลผลิตของโครงการ)	งบประมาณและที่มา					ตัวชี้วัด KPI	ผลที่คาดว่าจะ ได้รับ	หน่วยงานที่ รับผิดชอบ
				๒๕๖๖	๒๕๖๗	๒๕๖๘	๒๕๖๙	๒๕๗๐			
๓๐๔	โครงการก่อสร้างร่องระบายน้ำพร้อม ฝาดปิด จากบ้านนายรินทร์ ทิวะสิงห์ ถึงบ้านนายวีระศักดิ์ พรหมเขต บ้านนา ดี หมู่ที่ ๙	เพื่อก่อสร้างร่องระบายน้ำพร้อม ฝาดปิด จากบ้านนายรินทร์ ทิวะ สิงห์ ถึงบ้านนายวีระศักดิ์ พรหม เขต บ้านนาดี หมู่ที่ ๙	ก่อสร้างร่องระบายน้ำพร้อม ฝาดปิด จากบ้านนายรินทร์ ทิวะสิงห์ ถึงบ้านนายวีระ ศักดิ์ พรหมเขต บ้านนาดี หมู่ที่ ๙	๒๑๐,๐๐๐	๒๑๐,๐๐๐	๒๑๐,๐๐๐	๒๑๐,๐๐๐	๒๑๐,๐๐๐	จำนวน ประชากรที่ ได้รับประโยชน์ ที่เพิ่มขึ้น	มีการระบายน้ำที่ สะดวกและ รวดเร็วในการ ระบายนํ้ามากขึ้น	กองช่าง อบต.นาดี
๓๐๕	โครงการก่อสร้างร่องระบายน้ำพร้อม ฝาดปิด จากบ้านนางทองนาค คำลีน ถึง บ้าน นางกฤษณา ภูกิ่งงาม บ้านนาดี หมู่ที่ ๙	เพื่อก่อสร้างร่องระบายน้ำพร้อม ฝาดปิด จากบ้านนางทองนาค คำ ลีน ถึงบ้าน นางกฤษณา ภูกิ่งงาม บ้านนาดี หมู่ที่ ๙	ก่อสร้างร่องระบายน้ำพร้อม ฝาดปิด จากบ้านนางทองนาค คำลีน ถึงบ้าน นางกฤษณา ภู กิ่งงาม บ้านนาดี หมู่ที่ ๙	๓๐๐,๐๐๐	๓๐๐,๐๐๐	๓๐๐,๐๐๐	๓๐๐,๐๐๐	๓๐๐,๐๐๐	จำนวน ประชากรที่ ได้รับประโยชน์ ที่เพิ่มขึ้น	มีการระบายน้ำที่ สะดวกและ รวดเร็วในการ ระบายนํ้ามากขึ้น	กองช่าง อบต.นาดี
๓๐๖	โครงการก่อสร้างคอนกรีตเสริมเหล็ก จากบ้านนายบุญเลี้ยง ภูแสงสัน ถึง คลองชลประทาน (๒L) บ้านนาดี หมู่ที่ ๙	เพื่อก่อสร้างคอนกรีตเสริมเหล็ก จากบ้านนายบุญเลี้ยง ภูแสงสัน ถึงคลองชลประทาน (๒L) บ้านนา ดี หมู่ที่ ๙	ก่อสร้างคอนกรีตเสริมเหล็ก จากบ้านนายบุญเลี้ยง ภูแสง สัน ถึงคลองชลประทาน (๒ L) บ้านนาดี หมู่ที่ ๙	๒๓๐,๐๐๐	๒๓๐,๐๐๐	๒๓๐,๐๐๐	๒๓๐,๐๐๐	๒๓๐,๐๐๐	จำนวน ประชากรที่ ได้รับประโยชน์ ที่เพิ่มขึ้น	ประชาชนมีถน การสัญจรไปมา และการขนถ่าย พืชผลทางการ เกษตรสะดวกและ รวดเร็วขึ้น	กองช่าง อบต.นาดี
๓๐๗	โครงการก่อสร้างถนนคอนกรีตเสริม เหล็ก จากบ้านนางเพ็ญศรี สิงห์เสนี บ้านนาดี หมู่ที่ ๙ ถึงคลอง ชลประทาน (๒L-RMC. )	เพื่อก่อสร้างถนนคอนกรีตเสริม เหล็ก จากบ้านนางเพ็ญศรี สิง ห์เสนี บ้านนาดี หมู่ที่ ๙ ถึงคลอง ชลประทาน (๒L-RMC. )	ก่อสร้างถนนคอนกรีตเสริม เหล็ก จากบ้านนางเพ็ญศรี สิงห์เสนี บ้านนาดี หมู่ที่ ๙ ถึงคลองชลประทาน (๒L- RMC. )	๔๐๐,๐๐๐	๔๐๐,๐๐๐	๔๐๐,๐๐๐	๔๐๐,๐๐๐	๔๐๐,๐๐๐	จำนวน ประชากรที่ ได้รับประโยชน์ ที่เพิ่มขึ้น	ประชาชนมีถน การสัญจรไปมา และการขนถ่าย พืชผลทางการ เกษตรสะดวกและ รวดเร็วขึ้น	กองช่าง อบต.นาดี

ที่	โครงการ	หลักการและเหตุผล วัตถุประสงค์	เป้าหมาย (ผลผลิตของโครงการ)	งบประมาณและที่มา					ตัวชี้วัด KPI	ผลที่คาดว่าจะ ได้รับ	หน่วยงานที่ รับผิดชอบ
				๒๕๖๖	๒๕๖๗	๒๕๖๘	๒๕๖๙	๒๕๗๐			
๓๐๘	โครงการก่อสร้างร่องระบายน้ำ จากบ้านนายสุดใจ นาสมบูรณ์ ถึงบ้านนายวีระศักดิ์ พลบุตร บ้านนาดี หมู่ที่ ๙	เพื่อก่อสร้างร่องระบายน้ำ จากบ้านนายสุดใจ นาสมบูรณ์ ถึงบ้านนายวีระศักดิ์ พลบุตร บ้านนาดี หมู่ที่ ๙	ก่อสร้างร่องระบายน้ำ จากบ้านนายสุดใจ นาสมบูรณ์ ถึงบ้านนายวีระศักดิ์ พลบุตร บ้านนาดี หมู่ที่ ๙		๒๑๐,๐๐๐	๒๑๐,๐๐๐	๒๑๐,๐๐๐	๒๑๐,๐๐๐	จำนวนประชากรที่ได้รับประโยชน์ที่เพิ่มขึ้น	มีการระบายน้ำที่สะดวกและรวดเร็วในการระบายน้ำมากขึ้น	กองช่าง อบต.นาดี
๓๐๙	โครงการก่อสร้างร่องระบายน้ำ จากบ้านนายรินทร์ ทิวะสิงห์ ถึงบ้านนางชนิษฐา คุณรัตน์ บ้านนาดี หมู่ที่ ๙	เพื่อก่อสร้างร่องระบายน้ำ จากบ้านนายรินทร์ ทิวะสิงห์ ถึงบ้านนางชนิษฐา คุณรัตน์ บ้านนาดี หมู่ที่ ๙	ก่อสร้างร่องระบายน้ำ จากบ้านนายรินทร์ ทิวะสิงห์ ถึงบ้านนางชนิษฐา คุณรัตน์ บ้านนาดี หมู่ที่ ๙	๓๐๐,๐๐๐	๓๐๐,๐๐๐	๓๐๐,๐๐๐	๓๐๐,๐๐๐	๓๐๐,๐๐๐	จำนวนประชากรที่ได้รับประโยชน์ที่เพิ่มขึ้น	มีการระบายน้ำที่สะดวกและรวดเร็วในการระบายน้ำมากขึ้น	กองช่าง อบต.นาดี
๓๑๐	โครงการก่อสร้างถนนคอนกรีตเสริมเหล็ก จากบ้านนายสมยศ ทิวะสิงห์ ถึงบ้านนายประนอม พิกุล บ้านนาดี หมู่ที่ ๙	เพื่อก่อสร้างถนนคอนกรีตเสริมเหล็ก จากบ้านนายสมยศ ทิวะสิงห์ ถึงบ้านนายประนอม พิกุล บ้านนาดี หมู่ที่ ๙	ก่อสร้างถนนคอนกรีตเสริมเหล็ก จากบ้านนายสมยศ ทิวะสิงห์ ถึงบ้านนายประนอม พิกุล บ้านนาดี หมู่ที่ ๙	๒๓๐,๐๐๐	๒๓๐,๐๐๐	๒๓๐,๐๐๐	๒๓๐,๐๐๐	๒๓๐,๐๐๐	จำนวนประชากรที่ได้รับประโยชน์ที่เพิ่มขึ้น	ประชาชนมีถนนการสัญจรไปมาและการขนถ่ายพืชผลทางการเกษตรสะดวกและรวดเร็วขึ้น	กองช่าง อบต.นาดี



ที่	โครงการ	หลักการและเหตุผล วัตถุประสงค์	เป้าหมาย (ผลผลิตของโครงการ)	งบประมาณและที่มา					ตัวชี้วัด KPI	ผลที่คาดว่าจะ ได้รับ	หน่วยงานที่ รับผิดชอบ
				๒๕๖๖	๒๕๖๗	๒๕๖๘	๒๕๖๙	๒๕๗๐			
๓๑๑	โครงการก่อสร้างร่องระบายน้ำพร้อม ฝาทึบ จากบ้านนางรุ่ง ก้าววิจิตร ถึง บ้านนายประสพ ภูสถิต บ้านนาดี หมู่ที่ ๙	เพื่อก่อสร้างร่องระบายน้ำพร้อม ฝาทึบ จากบ้านนางรุ่ง ก้าววิจิตร ถึง บ้านนายประสพ ภูสถิต บ้าน นาดี หมู่ที่ ๙	ก่อสร้างร่องระบายน้ำพร้อม ฝาทึบ จากบ้านนางรุ่ง ก้าว วิจิตร ถึงบ้านนายประสพ ภูสถิต บ้านนาดี หมู่ที่ ๙	๔๐๐,๐๐๐	๔๐๐,๐๐๐	๔๐๐,๐๐๐	๔๐๐,๐๐๐	๔๐๐,๐๐๐	จำนวน ประชากรที่ ได้รับประโยชน์ ที่เพิ่มขึ้น	มีการระบายน้ำที่ สะดวกและ รวดเร็วในการ ระบายน้ำมากขึ้น	กองช่าง อบต.นาดี
๓๑๒	โครงการก่อสร้างร่องระบายน้ำจาก บ้านนายวิไล นาชัยพลอย ถึงบ้านนาง บุญศรี คุระอิม บ้านขมิ้น หมู่ที่ ๕ ตำบลนาดี	เพื่อก่อสร้างร่องระบายน้ำจาก บ้านนายวิไล นาชัยพลอย ถึง บ้านนางบุญศรี คุระอิม บ้านขมิ้น หมู่ที่ ๕ ตำบลนาดี	ก่อสร้างร่องระบายน้ำจาก บ้านนายวิไล นาชัยพลอย ถึงบ้านนางบุญศรี คุระอิม บ้านขมิ้น หมู่ที่ ๕ ตำบลนาดี	๓๐๐,๐๐๐	๓๐๐,๐๐๐	๓๐๐,๐๐๐	๓๐๐,๐๐๐	๓๐๐,๐๐๐	จำนวน ประชากรที่ ได้รับประโยชน์ ที่เพิ่มขึ้น	มีการระบายน้ำที่ สะดวกและ รวดเร็วในการ ระบายน้ำมากขึ้น	กองช่าง อบต.นาดี
๓๑๓	โครงการก่อสร้างร่องระบายน้ำจาก บ้านนางสำรวย ภูวัต ถึงคลอง ชลประทาน บ้านขมิ้น หมู่ที่ ๕ ตำบล นาดี	เพื่อก่อสร้างร่องระบายน้ำจาก บ้านนางสำรวย ภูวัต ถึงคลอง ชลประทาน บ้านขมิ้น หมู่ที่ ๕ ตำบลนาดี	ก่อสร้างร่องระบายน้ำจาก บ้านนางสำรวย ภูวัต ถึง คลองชลประทาน บ้านขมิ้น หมู่ที่ ๕ ตำบลนาดี	๓๐๐,๐๐๐	๓๐๐,๐๐๐	๓๐๐,๐๐๐	๓๐๐,๐๐๐	๓๐๐,๐๐๐	จำนวน ประชากรที่ ได้รับประโยชน์ ที่เพิ่มขึ้น	มีการระบายน้ำที่ สะดวกและ รวดเร็วในการ ระบายน้ำมากขึ้น	กองช่าง อบต.นาดี
๓๑๔	โครงการก่อสร้างร่องระบายน้ำจาก ศาลากลางบ้าน บ้านขมิ้น หมู่ที่ ๕ ถึง หนองเล็งไก่โอก	เพื่อก่อสร้างร่องระบายน้ำจาก ศาลากลางบ้าน บ้านขมิ้น หมู่ที่ ๕ ถึงหนองเล็งไก่โอก	ก่อสร้างร่องระบายน้ำจาก ศาลากลางบ้าน บ้านขมิ้น หมู่ที่ ๕ ถึงหนองเล็งไก่โอก	๔๐๐,๐๐๐	๔๐๐,๐๐๐	๔๐๐,๐๐๐	๔๐๐,๐๐๐	๔๐๐,๐๐๐	จำนวน ประชากรที่ ได้รับประโยชน์ ที่เพิ่มขึ้น	มีการระบายน้ำที่ สะดวกและ รวดเร็วในการ ระบายน้ำมากขึ้น	กองช่าง อบต.นาดี

## รายละเอียดโครงการพัฒนา

แผนพัฒนาท้องถิ่น (พ.ศ.๒๕๖๖ - ๒๕๗๐)

องค์การบริหารส่วนตำบลนาดีอำเภอยางตลาด จังหวัดกาฬสินธุ์

ก. ยุทธศาสตร์จังหวัดที่ ๕ การรักษาความมั่นคงภายใน การพัฒนาระบบบริหาร ภายใต้การบริหารกิจการบ้านเมืองที่ดี

ข. ยุทธศาสตร์การพัฒนาขององค์กรปกครองส่วนท้องถิ่นในเขตจังหวัด ยุทธศาสตร์ที่ ๗ การรักษาความมั่นคงภายในและพัฒนาระบบบริหารงานกิจการบ้านเมืองที่ดี

ยุทธศาสตร์ที่ ๔ ด้านการสร้างเสริมความเข้มแข็งของชุมชน และการพัฒนาที่ยั่งยืน

แนวทางที่ ๒การสร้างชุมชนปลอดภัยปลอดภัย อาชญากรรม

ที่	โครงการ	หลักการและเหตุผล วัตถุประสงค์	เป้าหมาย (ผลผลิตของโครงการ)	งบประมาณและที่มา					ตัวชี้วัด KPI	ผลที่คาดว่าจะได้รับ	หน่วยงานที่ รับผิดชอบ
				๒๕๖๖	๒๕๖๗	๒๕๖๘	๒๕๖๙	๒๕๗๐			
๑	เพื่อจ่ายเป็นเงินอุดหนุนสำหรับ ป้องกันและแก้ไขปัญหายาเสพติด ภายในพื้นที่ ตำบลนาดี	เพื่อให้ประชาชนมีจิตสำนึก ห่างไกลจากยาเสพติดมีความ รักความสามัคคี	จัดกิจกรรมรณรงค์ต่อต้าน ยาเสพติด	๒๕๐,๐๐๐	๒๕๐,๐๐๐	๒๕๐,๐๐๐	๒๕๐,๐๐๐	๒๕๐,๐๐๐	จำนวนประชากร ที่ได้รับประโยชน์ ที่เพิ่มขึ้น	ประชาชนมีจิตสำนึก ห่างไกลจาก ยาเสพติด	สำนักปลัด อบต.นาดี
๒	โครงการป้องกันแก้ไขปัญหายา เสพติด	เพื่อจ่ายเป็นค่าใช้จ่ายในการ ป้องกันแก้ไขปัญหายาเสพติด	จัดกิจกรรมป้องกันแก้ไข ปัญหายาเสพติด	๒๐,๐๐๐	๒๐,๐๐๐	๒๐,๐๐๐	๒๐,๐๐๐	๒๐,๐๐๐	จำนวนประชากร ที่ได้รับประโยชน์ ที่เพิ่มขึ้น	ประชาชนในพื้นที่เข้า ร่วมกิจกรรมการ แก้ไขปัญหายาเสพติด	สำนักปลัด อบต.นาดี
๓	โครงการส่งเสริมสนับสนุนในการ จัดส่งนักกีฬาเข้าร่วมการแข่งขัน กีฬาฟุตบอลของอำเภอและจังหวัด	เพื่อส่งเสริมการพัฒนาการ เล่นฟุตบอลในท้องถิ่นให้มี มาตรฐานยิ่งขึ้น	นักกีฬาจาก อบท.ในเขต อำเภอยางตลาดเข้าร่วม การแข่งขัน	๒๐,๐๐๐	๒๐,๐๐๐	๒๐,๐๐๐	๒๐,๐๐๐	๒๐,๐๐๐	จำนวนนักกีฬาที่ เข้าร่วมการ แข่งขัน	ประชาชนมีความรัก ความสามัคคี ห่างไกล ยาเสพติด	สำนักปลัด อบต.นาดี
๔	โครงการป้องกันและแก้ไขปัญหายา อาชญากรรม โรคเอดส์ การละเมิด สิทธิเด็ก และสตรี	เพื่อจ่ายเป็นค่าใช้จ่ายในการ ป้องกันและแก้ไขปัญหายา อาชญากรรม โรคเอดส์ การ ละเมิดสิทธิเด็ก และสตรี	ป้องกันและแก้ไขปัญหายา อาชญากรรม โรคเอดส์ การละเมิดสิทธิเด็ก และ สตรี	๒๐,๐๐๐	๒๐,๐๐๐	๒๐,๐๐๐	๒๐,๐๐๐	๒๐,๐๐๐	จำนวนประชากร ที่ได้รับประโยชน์ ที่เพิ่มขึ้น	ป้องกันและแก้ไข ปัญหาอาชญากรรม โรคเอดส์ การละเมิด สิทธิเด็ก และสตรี	สำนักปลัด อบต.นาดี

ที่	โครงการ	หลักการและเหตุผล วัตถุประสงค์	เป้าหมาย (ผลผลิตของโครงการ)	งบประมาณและที่มา					ตัวชี้วัด KPI	ผลที่คาดว่าจะ ได้รับ	หน่วยงานที่ รับผิดชอบ
				๒๕๖๖	๒๕๖๗	๒๕๖๘	๒๕๖๙	๒๕๗๐			
๕	โครงการชุมชนเข้มแข็งเพื่อ เอาชนะยาเสพติด	-เพื่อให้ความรู้แก่ประชาชน เรื่องยาเสพติดให้โทษเพื่อให้ ประชาชนได้ตระหนักถึงโทษ ยาเสพติดเพื่อให้ประชาชนให้ ความร่วมมือในการระงับ ป้องกันปัญหาเสพติดใน ชุมชนเพื่อให้ประชาชน เข้มแข็งปลอดยาเสพติด ให้โทษ	ประชาชน หมู่ที่ ๑ - ๙ ตำบลนาดี จำนวน ๑๐๐คน	๓๕,๐๐๐	๓๕,๐๐๐	๓๕,๐๐๐	๓๕,๐๐๐	๓๕,๐๐๐	จำนวนประชากร ที่ได้รับประโยชน์ ที่เพิ่มขึ้น	ประชาชนให้ความ ร่วมมือเฝ้าระวัง ปัญหาเสพติดใน ชุมชน สามารถลดปัญหา อาชญากรรมที่เกิด จากยาเสพติดได้	สำนักปลัด อบต.นาดี
๖	โครงการก่อสร้าง/ปรับปรุงลาน กีฬาฟุตบอล เพื่อเอาชนะยา เสพติด หมู่ที่ ๑ - ๘ ตำบลนาดี	เพื่อให้ประชาชนในท้องถิ่น ได้ออกกำลังกายต่อเนื่อง ตลอดปีส่งเสริมให้มีสุขภาพที่ แข็งแรงใช้เวลาว่างให้เกิด ประโยชน์และห่างไกล ยาเสพติด	ประชาชนในพื้นที่ ตำบลนาดี หมู่ที่ ๑ - ๙	๒,๐๐๐,๐๐๐	๒,๐๐๐,๐๐๐	๒,๐๐๐,๐๐๐	๒,๐๐๐,๐๐๐	๒,๐๐๐,๐๐๐	จำนวนประชากร ที่ได้รับประโยชน์ ที่เพิ่มขึ้น	เยาวชนเขตพื้นที่ได้ ออกกำลังกายสุขภาพ แข็งแรงห่างไกลยา เสพติดฯ	สำนักปลัด อบต.นาดี
๗	โครงการจัดการแข่งขันกีฬา ตำบลนาดี	เพื่อจ่ายเป็นค่าใช้จ่ายในการ จัดการแข่งขันกีฬาทำบลนาดี เกมส์	ประชาชนในพื้นที่ ตำบลนาดี	๑๐๐,๐๐๐	๑๐๐,๐๐๐	๑๐๐,๐๐๐	๑๐๐,๐๐๐	๑๐๐,๐๐๐	ประชาชนใน พื้นที่ตำบลนาดี	ประชาชนในพื้นที่ ตำบลนาดี มีความรัก ความสามัคคีห่างไกล ยาเสพติด	สำนักปลัด อบต.นาดี
๘	โครงการจัดซื้อวัสดุกีฬา	เพื่อจ่ายเป็นค่าใช้จ่ายในการ จัดซื้อวัสดุ/อุปกรณ์กีฬา	วัสดุ/อุปกรณ์กีฬา เพื่อให้ประชาชนใน พื้นที่ตำบลนาดีได้ใช้ ประโยชน์ร่วมกัน	๕๐,๐๐๐	๕๐,๐๐๐	๕๐,๐๐๐	๕๐,๐๐๐	๕๐,๐๐๐	วัสดุ/อุปกรณ์ กีฬา	ประชาชนในที่ตำบล นาดี มีสุขภาพ ร่างกายสมบูรณ์ แข็งแรง	สำนักปลัด อบต.นาดี

ที่	โครงการ	หลักการและเหตุผล วัตถุประสงค์	เป้าหมาย (ผลผลิตของโครงการ)	งบประมาณและที่มา					ตัวชี้วัด KPI	ผลที่คาดว่าจะ ได้รับ	หน่วยงานที่ รับผิดชอบ
				๒๕๖๖	๒๕๖๗	๒๕๖๘	๒๕๖๙	๒๕๗๐			
๙	โครงการอุดหนุนโครงการแก้ไข ปัญหายาเสพติดตามแผน ยุทธการฟ้าแดดสงยาง ระดม กวาดล้างยาเสพติดจังหวัด กาฬสินธุ์	- เพื่ออุดหนุนโครงการแก้ไข ปัญหายาเสพติดตามแผน ยุทธการฟ้าแดดสงยาง ระดม กวาดล้างยาเสพติดจังหวัด กาฬสินธุ์ แลกเปลี่ยนนโยบายการ ป้องกันและแก้ไขปัญหายา เสพติดของรัฐบาล คอ.ปส. และจังหวัดกาฬสินธุ์ ไปสู่ การปฏิบัติในพื้นที่จังหวัด กาฬสินธุ์ ให้เป็นไปอย่างมี ประสิทธิภาพและบรรลุผล สำเร็จตามเป้าหมายที่ กำหนด คือสามารถควบคุม สถานการณ์ปัญหาเสพติด และลดระดับความรุนแรง ของปัญหาเสพติดให้ได้ อย่างเห็นผลชัดเจนเป็น รูปธรรม	<b>พื้นที่</b> ประกอบด้วย หมู่บ้าน ชุมชน วัด มัสยิด โรงเรียน โรงงาน โรงแรม สถานบริการ หอพัก โรงพัก ฯลฯ ครอบคลุมทั้งพื้นที่ จังหวัดกาฬสินธุ์  บุคคล ประกอบด้วย ผู้ค้า ผู้เสพยาเสพติด ผู้ติดยาเสพติด กลุ่ม เสี่ยง ตลอดจน นักเรียน/นักศึกษา และประชาชนทั่วไปทุก พื้นที่ในจังหวัด กาฬสินธุ์	๓๐,๐๐๐	๓๐,๐๐๐	๓๐,๐๐๐	๓๐,๐๐๐	๓๐,๐๐๐	จำนวนผู้ค้า/ผู้ เสพ/ผู้ติดยาเสพ ติดในพื้นที่ จังหวัดกาฬสินธุ์	คอ.ปส.จ.กส.สามารถ แลกเปลี่ยนนโยบายการ ป้องกันและแก้ไข ปัญหาเสพติดของ รัฐบาล คอ.ปส.และ จังหวัดไปสู่การปฏิบัติ ในพื้นที่จังหวัด กาฬสินธุ์ได้อย่างมี ประสิทธิภาพและ บรรลุผลสำเร็จตาม เป้าหมายที่กำหนด สามารถควบคุม สถานการณ์ปัญหา เสพติด	ที่ทำการ ปกครอง จังหวัด กาฬสินธุ์  - สำนักปลัด อบต.นาดี

## รายละเอียดโครงการพัฒนา

แผนพัฒนาท้องถิ่น (พ.ศ.๒๕๖๖ - ๒๕๗๐)

องค์การบริหารส่วนตำบลนาดีอำเภอยางตลาด จังหวัดกาฬสินธุ์

ก. ยุทธศาสตร์จังหวัดที่ ๑ การพัฒนาคน สังคม เศรษฐกิจ และสิ่งแวดล้อม

ข. ยุทธศาสตร์การพัฒนาขององค์กรปกครองส่วนท้องถิ่นในเขตจังหวัด ยุทธศาสตร์ที่ ๑ การพัฒนาคนและสังคมที่มีคุณภาพ

ยุทธศาสตร์ที่ ๕ ด้านเศรษฐกิจฐานราก

แนวทางที่ ๑ การพัฒนาและส่งเสริมอาชีพให้แก่ประชาชน

ที่	โครงการ	หลักการและเหตุผล วัตถุประสงค์	เป้าหมาย (ผลผลิตของโครงการ)	งบประมาณและที่มา					ตัวชี้วัด KPI	ผลที่คาดว่าจะ ได้รับ	หน่วยงานที่ รับผิดชอบ
				๒๕๖๖	๒๕๖๗	๒๕๖๘	๒๕๖๙	๒๕๗๐			
๑	โครงการจัดตั้งกลุ่มเลี้ยงโคพันธุ์พื้นเมือง และพันธุ์ลูกผสม	-เพื่อเพิ่มรายได้ให้ครอบครัว -เพื่อเพิ่มศักยภาพให้การ เลี้ยงโค	จัดฝึกอบรมและส่งเสริม เกษตรกรผู้เลี้ยงโค	๕๐๐,๐๐๐	๕๐๐,๐๐๐	๕๐๐,๐๐๐	๕๐,๐๐๐	๕๐,๐๐๐	จำนวนประชากรที่ ได้รับประโยชน์ ที่ เพิ่มขึ้น	เกษตรกรผู้เลี้ยงโคมี รายได้เพิ่มและการเลี้ยง โคที่ถูกต้อง	สำนักปลัด อบต.นาดี
๒	โครงการจัดตั้งกลุ่มเย็บผ้าอุตสาหกรรม ครัวเรือน	-เพื่อให้สตรีมีงานทำหลังฤดู การเกษตร -เพื่อเพิ่มรายได้ให้กับครอบครัว	จัดตั้งกลุ่มเย็บผ้าทุกหมู่บ้าน	๑๐๐,๐๐๐	๑๐๐,๐๐๐	๑๐๐,๐๐๐	๒๐,๐๐๐	๒๐,๐๐๐	จำนวนประชากรที่ ได้รับประโยชน์ ที่ เพิ่มขึ้น	กลุ่มสตรีมีงานทำและช่วย แบ่งเบาภาระค่าใช้จ่ายใน ครอบครัว	สำนักปลัด อบต.นาดี
๓	โครงการส่งเสริมสนับสนุนกลุ่มดอกไม้ ประดิษฐ์	-เพื่อเพิ่มรายได้ให้ครอบครัว -เพื่อให้แม่บ้านใช้เวลาว่างให้เกิด ประโยชน์	ส่งเสริมสนับสนุนกลุ่ม ดอกไม้ประดิษฐ์	๕๐,๐๐๐	๕๐,๐๐๐	๕๐,๐๐๐	๕๐,๐๐๐	๕๐,๐๐๐	จำนวนประชากรที่ ได้รับประโยชน์ ที่ เพิ่มขึ้น	กลุ่มสตรีมีงานทำและช่วย แบ่งเบาภาระค่าใช้จ่ายใน ครอบครัว	สำนักปลัด อบต.นาดี
๔	โครงการส่งเสริมสนับสนุนการพัฒนา คุณภาพชีวิตของคนพิการ คนชรา และ ผู้ด้อยโอกาส	เพื่อจ่ายเป็นค่าใช้จ่ายในการพัฒนา คุณภาพชีวิตของคนพิการ คนชรา และผู้ด้อยโอกาส	ผู้พิการ คนชรา และ ผู้ด้อยโอกาส ในตำบล นาดี มีอาชีพและคุณภาพชีวิตที่ดี ขึ้น	๒๐,๐๐๐	๒๐,๐๐๐	๒๐,๐๐๐	๒๐,๐๐๐	๒๐,๐๐๐	จำนวนประชากรที่ ได้รับประโยชน์ ที่ เพิ่มขึ้น	ผู้พิการ คนชรา และ ผู้ด้อยโอกาส ในตำบล นา ดี มีอาชีพและคุณภาพ ชีวิตที่ดีขึ้น	สำนักปลัด อบต.นาดี

ที่	โครงการ	หลักการและเหตุผล วัตถุประสงค์	เป้าหมาย (ผลผลิตของโครงการ)	งบประมาณและที่มา					ตัวชี้วัด KPI	ผลที่คาดว่าจะ ได้รับ	หน่วยงานที่ รับผิดชอบ
				๒๕๖๖	๒๕๖๗	๒๕๖๘	๒๕๖๙	๒๕๗๐			
๕	โครงการสนับสนุนกลุ่มผลิตน้ำดื่มเพื่อประชาชนในหมู่บ้าน หมู่ที่ ๑-๙	เพื่อให้ประชาชนในพื้นที่มีน้ำดื่มที่สะอาดไว้รับประทาน	จัดตั้งกลุ่มผลิตน้ำดื่มเพื่อประชาชน	๒๕๐,๐๐๐	๒๕๐,๐๐๐	๒๕๐,๐๐๐	๕๐,๐๐๐	๕๐,๐๐๐	จำนวนประชากรที่ได้รับประโยชน์ ที่เพิ่มขึ้น	ประชาชนมีน้ำสะอาดสำหรับบริโภค	สำนักปลัด อบต.นาดี
๖	โครงการก่อสร้างอาคารศูนย์พัฒนาคุณภาพชีวิตและส่งเสริมผู้สูงอายุ ในพื้นที่ตำบลนาดี	เพื่อก่อสร้างอาคารศูนย์พัฒนาคุณภาพชีวิตและส่งเสริมผู้สูงอายุ ในพื้นที่ตำบลนาดี	ก่อสร้างอาคารศูนย์พัฒนาคุณภาพชีวิตและส่งเสริมผู้สูงอายุ ในพื้นที่ตำบลนาดี	๑,๐๐๐,๐๐๐	๑,๐๐๐,๐๐๐	๑,๐๐๐,๐๐๐	๑,๐๐๐,๐๐๐	๑,๐๐๐,๐๐๐	จำนวนผู้สูงอายุในตำบลนาดีที่ได้รับประโยชน์ เพิ่มขึ้น	มีอาคารรองรับการเรียนรู้ด้านต่าง ๆ	สำนักปลัด อบต.นาดี
๗	โครงการจ่ายค่าใช้จ่ายในการสังคมสงเคราะห์ การพัฒนาคุณภาพชีวิตผู้ด้อยโอกาสและครอบครัวผู้มีรายได้น้อย และผู้ไร้ที่พึ่ง	เพื่อจ่ายค่าใช้จ่ายในการสังคมสงเคราะห์ การพัฒนาคุณภาพชีวิตผู้ด้อยโอกาสและครอบครัวผู้มีรายได้น้อย และผู้ไร้ที่พึ่ง	การพัฒนาคุณภาพชีวิตผู้ด้อยโอกาสและครอบครัวผู้มีรายได้น้อย และผู้ไร้ที่พึ่ง ในพื้นที่ตำบลนาดี	๑๐,๐๐๐	๑๐,๐๐๐	๑๐,๐๐๐	๑๐,๐๐๐	๑๐,๐๐๐	ผู้มีรายได้น้อยผลและผู้ไร้ที่พึ่ง มีคุณภาพชีวิตที่ดีขึ้น ร้อยละ 50	พัฒนาคุณภาพชีวิตผู้ด้อยโอกาสและครอบครัวผู้มีรายได้น้อย และผู้ไร้ที่พึ่งในพื้นที่ตำบลนาดี	สำนักปลัด อบต.นาดี
๘	โครงการจ่ายค่าใช้จ่ายเพื่อส่งเสริมการดำเนินงานโครงการด้านอาชีพเพื่อสร้างรายได้แก่สตรี คนชรา ผู้ด้อยโอกาส ผู้ยากไร้ คนพิการ หรือประชาชนทั่วไป	เพื่อจ่ายค่าใช้จ่ายเพื่อส่งเสริมการดำเนินงานโครงการด้านอาชีพเพื่อสร้างรายได้แก่สตรี คนชรา ผู้ด้อยโอกาส ผู้ยากไร้ คนพิการ หรือประชาชนทั่วไป	ส่งเสริมการดำเนินงานโครงการด้านอาชีพเพื่อสร้างรายได้แก่สตรี คนชรา ผู้ด้อยโอกาส ผู้ยากไร้ คนพิการ หรือประชาชนทั่วไป	๑๐,๐๐๐	๑๐,๐๐๐	๑๐,๐๐๐	๑๐,๐๐๐	๑๐,๐๐๐	สร้างรายได้แก่สตรี คนชรา ผู้ด้อยโอกาส ผู้ยากไร้ คนพิการ หรือประชาชนทั่วไปเพิ่มขึ้น ร้อยละ 50	ส่งเสริมการดำเนินงานโครงการด้านอาชีพเพื่อสร้างรายได้แก่สตรี คนชรา ผู้ด้อยโอกาส ผู้ยากไร้ คนพิการ หรือประชาชนทั่วไป	สำนักปลัด อบต.นาดี

## รายละเอียดโครงการพัฒนา

แผนพัฒนาท้องถิ่น (พ.ศ.๒๕๖๖ - ๒๕๗๐)

องค์การบริหารส่วนตำบลนาดีอำเภอเวียงตาล จังหวัดกาฬสินธุ์

ก. ยุทธศาสตร์จังหวัดที่ ๑ การพัฒนาคน สังคม เศรษฐกิจ และสิ่งแวดล้อม

ข. ยุทธศาสตร์การพัฒนาขององค์กรปกครองส่วนท้องถิ่นในเขตจังหวัด ยุทธศาสตร์ที่ ๑ การพัฒนาคนและสังคมที่มีคุณภาพ

ยุทธศาสตร์ที่ ๖ ด้านเทคโนโลยีสารสนเทศทางการศึกษา

แนวทางที่ ๑ การพัฒนาระบบการศึกษา

ที่	โครงการ	หลักการและเหตุผล วัตถุประสงค์	เป้าหมาย (ผลผลิตของโครงการ)	งบประมาณและที่มา					ตัวชี้วัด KPI	ผลที่คาดว่าจะ ได้รับ	หน่วยงานที่ รับผิดชอบ
				๒๕๖๖	๒๕๖๗	๒๕๖๘	๒๕๖๙	๒๕๗๐			
๑	โครงการจัดตั้งห้องสมุดในหมู่บ้าน	เพื่อให้ประชาชนได้รับรู้ ข่าวสารต่าง ๆ	จัดตั้งห้องสมุดในหมู่บ้าน ๓ แห่ง	๑๕๐,๐๐๐	๑๕๐,๐๐๐	๑๕๐,๐๐๐	๑๕๐,๐๐๐	๑๕๐,๐๐๐	จำนวนประชากรที่ ได้รับประโยชน์ ที่ เพิ่มขึ้น	ประชาชนมีที่อ่าน หนังสือและได้รับข้อมูล ข่าวสารต่าง ๆ	สำนักปลัด อบต.นาดี
๒	โครงการจัดหาอาหารเสริม (นม) ให้กับโรงเรียนและศูนย์พัฒนาเด็ก เล็กภายในตำบลนาดี	มีอาหารเสริม (นม) ให้ สำหรับเด็กนักเรียนโรงเรียน และศูนย์พัฒนาเด็กเล็กใน สังกัด อบต.นาดี	โรงเรียนและศูนย์พัฒนาเด็ก เล็กในเขตพื้นที่ อบต.นาดี	๙๐๐,๐๐๐	๙๐๐,๐๐๐	๙๐๐,๐๐๐	๙๐๐,๐๐๐	๙๐๐,๐๐๐	จำนวนนักเรียนที่ ได้รับประโยชน์ ที่ เพิ่มขึ้น	เด็กได้มีนม มีสุขภาพ ร่างกายแข็งแรง	สำนักปลัด อบต.นาดี
๓	โครงการปรับปรุงซ่อมแซมศูนย์ พัฒนาเด็กเล็ก	เพื่อให้เด็กมีสถานที่เรียน ที่ เหมาะแก่การเรียนรู้	ศูนย์อบรมเด็กก่อนเกณฑ์ทั้ง ๔ศูนย์ฯ	๑๐๐,๐๐๐	๑๐๐,๐๐๐	๑๐๐,๐๐๐	๑๐๐,๐๐๐	๑๐๐,๐๐๐	จำนวนนักเรียนที่ ได้รับประโยชน์ ที่เพิ่มขึ้น	เด็กมีสถานที่เรียนที่ เหมาะแก่การเรียนรู้	สำนักปลัด อบต.นาดี
๔	โครงการจัดซื้อเครื่องเล่นสนาม พลาสติก	เพื่อความปลอดภัยในการ เล่นของเด็ก และเพื่อ พัฒนาการที่ดีของเด็ก	ให้เด็กรู้จักการรอคอย การ ให้อภัยและการเข้าสังคม	๑๐,๐๐๐	๑๐,๐๐๐	๑๐,๐๐๐	๑๐,๐๐๐	๑๐,๐๐๐	จำนวนนักเรียนที่ ได้รับประโยชน์ ที่ เพิ่มขึ้น	เด็กมีความปลอดภัย และมีพัฒนาการที่ดี	สำนักปลัด อบต.นาดี

ที่	โครงการ	หลักการและเหตุผล วัตถุประสงค์	เป้าหมาย (ผลผลิตของโครงการ)	งบประมาณและที่มา					ตัวชี้วัด KPI	ผลที่คาดว่าจะได้รับ	หน่วยงานที่ รับผิดชอบ
				๒๕๖๖	๒๕๖๗	๒๕๖๘	๒๕๖๙	๒๕๗๐			
๕	โครงการจัดงานวันเด็ก	เพื่อส่งเสริมกิจกรรมการพัฒนานักเรียนให้มีประสิทธิภาพยิ่งขึ้น	จัดกิจกรรมงานวันเด็กเป็นประจำทุกปี	๕๐,๐๐๐	๕๐,๐๐๐	๕๐,๐๐๐	๕๐,๐๐๐	๕๐,๐๐๐	จำนวนนักเรียนที่ได้รับประโยชน์ที่เพิ่มขึ้น	กิจกรรมการพัฒนา นักเรียนมี ประสิทธิภาพยิ่งขึ้น	กอง การศึกษา อบต.นาดี
๖	โครงการจ่ายเป็นเงินอุดหนุนสำหรับค่าอาหารกลางวันให้แก่โรงเรียน	เพื่ออุดหนุนสำหรับค่าอาหารกลางวันให้แก่โรงเรียนในพื้นที่	ร.ร.ปอแดงวิทยา ร.ร.ขมิ้นพัฒนาวิทย์ ร.ร.นาดีหลุมข้าววิทยา	๑,๔๐๐,๐๐๐	๑,๔๕๐,๐๐๐	๑,๕๐๐,๐๐๐	๑,๖๐๐,๐๐๐	๑,๖๐๐,๐๐๐	จำนวนนักเรียนที่ได้รับประโยชน์ที่เพิ่มขึ้น	อุดหนุนสำหรับ ค่าอาหารกลางวัน ให้แก่โรงเรียน ใน พื้นที่	กอง การศึกษา อบต.นาดี
๗	โครงการจ่ายเงินอุดหนุนให้แก่โรงเรียนภายในเขตตำบลนาดี ในกิจกรรมการเข้าค่ายพักแรมลูกเสือ/เนตรนารี	เพื่อเงินอุดหนุนให้แก่โรงเรียนภายในเขตตำบลนาดี ในกิจกรรมการเข้าค่ายพักแรมลูกเสือ/เนตรนารี	ประชาชนกลุ่มเป้าหมายเห็นความสำคัญของกิจกรรม เพื่อจะได้พัฒนาคนและสังคมที่มีคุณภาพ	๑๕,๐๐๐	๑๕,๐๐๐	๑๕,๐๐๐	๑๕,๐๐๐	๑๕,๐๐๐	จำนวนนักเรียนที่ได้รับประโยชน์ที่เพิ่มขึ้น	กิจกรรมการเข้าค่าย พักแรมลูกเสือ/เนตร นารี	กอง การศึกษา อบต.นาดี
๘	โครงการจ่ายเป็นเงินอุดหนุนค่าจ้างเหมาบริการรถรับ – ส่งนักเรียนจำนวน 1 คัน	เพื่อจ่ายเป็นเงินอุดหนุนค่าจ้างเหมาบริการรถรับ – ส่งนักเรียนจำนวน 1 คัน	โรงเรียนปอแดงวิทยา	๕๐,๐๐๐	๕๐,๐๐๐	๕๐,๐๐๐	๕๐,๐๐๐	๕๐,๐๐๐	รถรับ – ส่งนักเรียนจำนวน 1 คัน	นักเรียนมีรถรับ-ส่ง ที่ปลอดภัยในการมาเรียนหนังสือ	กอง การศึกษา อบต.นาดี



ที่	โครงการ	หลักการและเหตุผล วัตถุประสงค์	เป้าหมาย (ผลผลิตของโครงการ)	งบประมาณและที่มา					ตัวชี้วัด KPI	ผลที่คาดว่าจะ ได้รับ	หน่วยงานที่ รับผิดชอบ
				๒๕๖๖	๒๕๖๗	๒๕๖๘	๒๕๖๙	๒๕๗๐			
๙	โครงการขับเคลื่อนสภาเด็ก และเยาวชนตำบลนาดี	เพื่อจ่ายเป็นค่าใช้จ่ายในการ ดำเนินกิจกรรมของสภาเด็ก และเยาวชนตำบลนาดี	สภาเด็กและเยาวชน ตำบลนาดี	๓๐,๐๐๐	๓๐,๐๐๐	๓๐,๐๐๐	๓๐,๐๐๐	๓๐,๐๐๐	จำนวนเด็กและ เยาวชน ที่ได้รับ ประโยชน์ ที่ เพิ่มขึ้น	พัฒนาเด็กและ เยาวชนในพื้นที่ตำบล นาดี	กอง การศึกษา อบต.นาดี
๑๐	โครงการจ่ายเงินอุดหนุน ให้แก่โรงเรียนภายในเขต ตำบลนาดี ในการแข่งขัน กีฬา	เพื่อจ่ายเงินอุดหนุนให้แก่ โรงเรียนภายในเขตตำบล นาดี ในการแข่งขันกีฬา	ร.ร.ปอแดงวิทยา ร.ร.ขมิ้นพัฒนาวิทย ร.ร.นาดีหลุมข้าววิทยา	๓๐,๐๐๐	๓๐,๐๐๐	๓๐,๐๐๐	๓๐,๐๐๐	๓๐,๐๐๐	จำนวนนักเรียนที่ ได้รับประโยชน์ ที่เพิ่มขึ้น	กลุ่มเป้าหมายมี สุขภาพร่างกาย สมบูรณ์แข็งแรง ห่างไกลยาเสพติด	กอง การศึกษา อบต.นาดี
๑๑	ค่าใช้จ่ายในการอุดหนุน สำหรับสนับสนุนอาหาร กลางวันให้แก่ศูนย์พัฒนาเด็ก เล็ก สังกัดอบต.นาดี	เพื่อจ่ายในการอุดหนุน สำหรับสนับสนุนอาหาร กลางวันให้แก่ศูนย์พัฒนาเด็ก เล็ก สังกัดอบต.นาดี	อุดหนุนสำหรับสนับสนุน อาหารกลางวันให้แก่ศูนย์ พัฒนาเด็กเล็กสังกัดอบต. นาดี	๕๐๐,๐๐๐	๕๐๐,๐๐๐	๕๐๐,๐๐๐	๕๐๐,๐๐๐	๕๐๐,๐๐๐	จำนวนนักเรียนที่ ได้รับอาหาร กลางวัน	สนับสนุนอาหาร กลางวันให้แก่ศูนย์ พัฒนาเด็กเล็กสังกัด อบต.นาดี	กอง การศึกษา อบต.นาดี
๑๒	-ค่าใช้จ่ายในการอุดหนุน ศูนย์พัฒนาเด็กเล็กสังกัด องค์การบริหารส่วนตำบล นาดี สำหรับสนับสนุนค่า จัดการเรียนการสอนของ ศูนย์พัฒนาเด็กเล็ก (การ จัดการเรียนการสอนรายหัว)	-เพื่อจ่ายในการอุดหนุนศูนย์ พัฒนาเด็กเล็กสังกัดอบต.นา ดี สำหรับสนับสนุนค่าจัดการ เรียนการสอนของศูนย์พัฒนา เด็กเล็ก (รายหัว)	อุดหนุนศูนย์พัฒนาเด็ก เล็กสังกัดอบต.นาดี สำหรับสนับสนุนค่า จัดการเรียนการสอนของ ศูนย์พัฒนาเด็กเล็ก (การจัดการเรียนการสอน รายหัว)	๑๕๘,๑๐๐	๑๕๘,๑๐๐	๑๕๘,๑๐๐	๒๐๐,๐๐๐	๒๐๐,๐๐๐	จำนวนนักเรียนที่ ได้รับการ สนับสนุน	สนับสนุนค่าจัดการ เรียนการสอนของ ศูนย์พัฒนาเด็กเล็ก (รายหัว)	กอง การศึกษา อบต.นาดี



## รายละเอียดโครงการพัฒนา

แผนพัฒนาท้องถิ่น (พ.ศ.๒๕๖๖ - ๒๕๗๐)

องค์การบริหารส่วนตำบลนาดีอำเภอยางตลาด จังหวัดกาฬสินธุ์

ก. ยุทธศาสตร์จังหวัดที่ ๑ การพัฒนาคน สังคม เศรษฐกิจ และสิ่งแวดล้อม

ข. ยุทธศาสตร์การพัฒนาขององค์กรปกครองส่วนท้องถิ่นในเขตจังหวัด ยุทธศาสตร์ที่ ๑ การพัฒนาคนและสังคมที่มีคุณภาพ

ยุทธศาสตร์ที่ ๖ ด้านเทคโนโลยีสารสนเทศทางการศึกษา

แนวทางที่ ๑ การพัฒนาระบบสารสนเทศและการกระจายข้อมูลข่าวสาร

ที่	โครงการ	หลักการและเหตุผล วัตถุประสงค์	เป้าหมาย (ผลผลิตของโครงการ)	งบประมาณและที่มา					ตัวชี้วัด KPI	ผลที่คาดว่าจะ ได้รับ	หน่วยงานที่ รับผิดชอบ
				๒๕๖๖	๒๕๖๗	๒๕๖๘	๒๕๖๙	๒๕๗๐			
๑	พัฒนาปรับปรุงหอกระจายข่าว	เพื่อให้มีเครื่องมือช่วยในการติดต่อประชาสัมพันธ์	ปรับปรุงหอกระจายข่าว หมู่ที่ ๑-๙	๑๐๐,๐๐๐	๑๐๐,๐๐๐	๑๐๐,๐๐๐	๕๐,๐๐๐	๕๐,๐๐๐	จำนวนประชาชนที่ได้รับประโยชน์ ที่เพิ่มขึ้น	ประชาชนมีการรับรู้ข้อมูลข่าวสารที่รวดเร็ว	สำนักปลัด อบต.นาดี
๒	จัดทำป้ายประชาสัมพันธ์	เพื่อเผยแพร่ข้อมูลข่าวสารประชาสัมพันธ์ของ อบต.	จัดทำป้ายประชาสัมพันธ์ ทุก หมู่บ้าน	๑๐,๐๐๐	๑๐,๐๐๐	๑๐,๐๐๐	๑๐,๐๐๐	๑๐,๐๐๐	จำนวนประชาชนที่ได้รับประโยชน์ ที่เพิ่มขึ้น	ประชาชนมีการรับรู้ข้อมูลข่าวสารของ อบต.	สำนักปลัด อบต.นาดี
๓	โครงการจัดซื้อหนังสือพิมพ์ประจำหมู่บ้าน ม. ๑-๙	เพื่อให้ประชาชนได้รับข้อมูลข่าวสารของทางราชการที่ทันสมัยและทันต่อเหตุการณ์	เพิ่มศักยภาพของคนในชุมชนและมีการรับรู้ข่าวสารเทียบเท่ากับคนในชุมชนเมือง	๓,๐๐๐	๓,๐๐๐	๓,๐๐๐	๓,๐๐๐	๓,๐๐๐	จำนวนประชาชนที่ได้รับประโยชน์ที่เพิ่มขึ้น	ประชาชนมีการรับรู้ข้อมูลข่าวสารของทางราชการอย่างทั่วถึง	สำนักปลัด อบต.นาดี

ที่	โครงการ	หลักการและเหตุผล วัตถุประสงค์	เป้าหมาย (ผลผลิตของโครงการ)	งบประมาณและที่มา					ตัวชี้วัด KPI	ผลที่คาดว่าจะ ได้รับ	หน่วยงานที่ รับผิดชอบ
				๒๕๖๖	๒๕๖๗	๒๕๖๘	๒๕๖๙	๒๕๗๐			
๔	โครงการจัดทำวารสาร ประชาสัมพันธ์ อบต.นาดี	เพื่อจ่ายเป็นค่าจัดทำวารสาร ประชาสัมพันธ์ อบต.นาดี	จัดทำวารสาร ประชาสัมพันธ์ อบต.นาดี	๒๐,๐๐๐	๒๐,๐๐๐	๒๐,๐๐๐	๒๐,๐๐๐	๒๐,๐๐๐	จำนวนประชาชนที่ ได้รับประโยชน์ ที่ เพิ่มขึ้น	มีวารสาร ประชาสัมพันธ์ อบต.นาดี	สำนักปลัด อบต.นาดี
๕	โครงการจ่ายค่าใช้จ่ายในการรับ วารสาร หนังสือและตำราต่าง ๆ	เพื่อจ่ายค่าใช้จ่ายในการรับ วารสาร หนังสือและตำรา ต่าง ๆ	รับวารสาร หนังสือและ ตำราต่าง ๆ	๕,๐๐๐	๕,๐๐๐	๕,๐๐๐	๕,๐๐๐	๕,๐๐๐	จำนวนประชาชนที่ ได้รับประโยชน์ ที่ เพิ่มขึ้น	มีวารสาร ประชาสัมพันธ์ อบต.นาดี	สำนักปลัด อบต.นาดี

บัญชีโครงการพัฒนาท้องถิ่น  
แผนพัฒนาท้องถิ่น (พ.ศ.๒๕๖๖ - ๒๕๗๐)  
สำหรับ โครงการเกินศักยภาพ  
องค์การบริหารส่วนตำบลนาดี อำเภอทรายทอง จังหวัดกาฬสินธุ์

รายละเอียดโครงการพัฒนา  
แผนพัฒนาท้องถิ่น (พ.ศ.๒๕๖๖ - ๒๕๗๐)

สำหรับ โครงการแก่งภัยพิบัติ

องค์การบริหารส่วนตำบลนาดี อำเภอเวียงตาล จังหวัดกาฬสินธุ์

ก. ยุทธศาสตร์จังหวัดที่ ๑ การพัฒนาคน สังคม เศรษฐกิจ และสิ่งแวดล้อม

ข. ยุทธศาสตร์การพัฒนาขององค์กรปกครองส่วนท้องถิ่นในเขตจังหวัด ยุทธศาสตร์ที่ ๕ การพัฒนาโครงสร้างพื้นฐาน

ยุทธศาสตร์ที่ ๔ ด้านการสร้างความเข้มแข็งของชุมชน และการพัฒนาที่ยั่งยืน

แนวทางที่ ๑ การพัฒนาโครงสร้างพื้นฐาน การปรับปรุงบำรุงรักษา ถนน,คลอง,สะพาน,ทางเท้า,ท่อระบายน้ำ

ที่	โครงการ	หลักการและเหตุผล วัตถุประสงค์	เป้าหมาย (ผลผลิตของโครงการ)	งบประมาณและที่มา					ตัวชี้วัด KPI	ผลที่คาดว่าจะ ได้รับ	หน่วยงานที่ รับผิดชอบ
				๒๕๖๖	๒๕๖๗	๒๕๖๘	๒๕๖๙	๒๕๗๐			
๑	โครงการขุดลอกหนอง สาธารณะประโยชน์(หนองโดน) บ้านชัย ศรี หมู่ที่ ๔ ต.นาดี อ.เวียงตาล จ. กาฬสินธุ์	๑. เพื่อเป็นการป้องกันและ แก้ไขปัญหาน้ำท่วมและอุทกภัย ๒.เพื่อให้สามารถกักเก็บน้ำได้ เพิ่มขึ้น ๓. เพื่อแก้ไขปัญหามลพิษ และน้ำเสียสำหรับการเกษตร	ขุดลอกหนอง สาธารณะประโยชน์ (หนองโดน) ขนาดกว้างเฉลี่ย ๑๗๐ เมตร ลึกเฉลี่ย ๑.๕๐ เมตร	๔,๙๐๐,๐๐๐	๔,๙๐๐,๐๐๐	๔,๙๐๐,๐๐๐	๔,๙๐๐,๐๐๐	๔,๙๐๐,๐๐๐	จำนวนประชากรที่ ได้รับประโยชน์ ที่ เพิ่มขึ้น	๑. ประชาชนที่ ประสบปัญหาภัย แล้งได้รับการ แก้ไขปัญหาน้ำ แล้ง ๒. สามารถกักเก็บ น้ำได้	กองช่าง อบต.นาดี
๒	ปรับปรุงซ่อมแซมระบบประปาบ้าน ขมิ้น หมู่ที่ ๕	เพื่อให้ระบบการผลิตน้ำมี ประสิทธิภาพดียิ่งขึ้น	ประชาชนได้รับผลประโยชน์ จำนวน ๒๐๙ ครัวเรือน	๓,๐๐๐,๐๐๐	๓,๐๐๐,๐๐๐	๓,๐๐๐,๐๐๐	๓,๐๐๐,๐๐๐	๓,๐๐๐,๐๐๐	จำนวนประชากรที่ ได้รับประโยชน์ ที่ เพิ่มขึ้น	ประชาชนได้ใช้ น้ำประปาอย่าง สะอาดและใช้ น้ำประปาได้อย่าง ทั่วถึง	กองช่าง อบต.นาดี

ที่	โครงการ	หลักการและเหตุผล วัตถุประสงค์	เป้าหมาย (ผลผลิตของโครงการ)	งบประมาณและที่มา					ตัวชี้วัด KPI	ผลที่คาดว่าจะ ได้รับ	หน่วยงานที่ รับผิดชอบ
				๒๕๖๖	๒๕๖๗	๒๕๖๘	๒๕๖๙	๒๕๗๐			
๓	โครงการก่อสร้างถนนคอนกรีตเสริมเหล็ก รหัสทางหลวงท้องถิ่น กส.ถ.๙๘-๐๐๑ ถนนสายจากทางหลวงชนบท (กส ๒๐๔๕) บ้านปอแดง หมู่ ๒ ถึง คลอง ๒LRMC บ้านหลุมข้าว	เพื่อก่อสร้างถนนคอนกรีตเสริมเหล็ก รหัสทางหลวงท้องถิ่น กส.ถ.๙๘-๐๐๑ ถนนสายจากทางหลวงชนบท (กส ๒๐๔๕) บ้านปอแดง หมู่ ๒ ถึงคลอง ๒ LRMC บ้านหลุมข้าว	ปริมาณงาน ขนาดกว้าง ๔.๐๐ เมตร ยาว ๑,๘๐๐ เมตร หนา ๐.๑๕ เมตร ไหล่ทางลงลูกรังข้างละ ๐.๕๐ เมตร	๔,๘๒๔,๐๐๐	๔,๘๒๔,๐๐๐	๔,๘๒๔,๐๐๐	๔,๘๒๔,๐๐๐	๔,๘๒๔,๐๐๐	จำนวนประชากรที่ได้รับประโยชน์ที่เพิ่มขึ้น	ประชาชนมีถนน การสัญจรไปมา และการขนถ่ายพืชผลทางการเกษตรสะดวกและรวดเร็วขึ้น	กองช่าง อบต.นาดี
๔	โครงการก่อสร้างถนนคอนกรีตเสริมเหล็ก รหัสทางหลวงท้องถิ่น กส.ถ.๙๘-๐๐๒ ถนนสายบ้านคลองคู หมู่ที่ ๖ โรงเรียนบ้านนาดี หมู่ที่ ๘	เพื่อก่อสร้างถนนคอนกรีตเสริมเหล็ก รหัสทางหลวงท้องถิ่น กส.ถ.๙๘-๐๐๒ ถนนสายบ้านคลองคู หมู่ที่ ๖ โรงเรียนบ้านนาดี หมู่ที่ ๘	ปริมาณงาน ขนาดกว้าง ๔.๐๐ เมตร ยาว ๒,๘๐๐ เมตร หนา ๐.๑๕ เมตร ไหล่ทางลงลูกรังข้างละ ๐.๕๐ เมตร	๗,๕๐๔,๐๐๐	๗,๕๐๔,๐๐๐	๗,๕๐๔,๐๐๐	๗,๕๐๔,๐๐๐	๗,๕๐๔,๐๐๐	จำนวนประชากรที่ได้รับประโยชน์ที่เพิ่มขึ้น	ประชาชนมีถนน การสัญจรไปมา และการขนถ่ายพืชผลทางการเกษตรสะดวกและรวดเร็วขึ้น	กองช่าง อบต.นาดี

ร.ก.	โครงการ	หลักการและเหตุผล วัตถุประสงค์	เป้าหมาย (ผลผลิตของโครงการ)	งบประมาณและที่มา					ตัวชี้วัด KPI	ผลที่คาดว่าจะได้รับ	หน่วยงานที่ รับผิดชอบ
				๒๕๖๖	๒๕๖๗	๒๕๖๘	๒๕๖๙	๒๕๗๐			
๕	โครงการก่อสร้างถนนคอนกรีตเสริมเหล็ก รหัสทางหลวงท้องถิ่น กส.ถ.๔๘-๐๐๕ ถนนสายจากทางหลวงชนบท (กส. ๒๐๔๕) บ้านปอแดง หมู่ที่ ๔ ลำน้ำพาน	เพื่อก่อสร้างถนนคอนกรีตเสริมเหล็ก รหัสทางหลวงท้องถิ่น กส.ถ.๔๘-๐๐๕ ถนนสายจากทางหลวงชนบท (กส. ๒๐๔๕) บ้านปอแดง หมู่ที่ ๔ ลำน้ำพาน	ปริมาณงาน ขนาดกว้าง ๔.๐๐ เมตร ยาว ๑,๕๐๐ เมตร หนา ๐.๑๕ เมตร ไหล่ทางลงลูกรังข้างละ ๐.๕ เมตร	๔,๐๒๐,๐๐๐	๔,๐๒๐,๐๐๐	๔,๐๒๐,๐๐๐	๔,๐๒๐,๐๐๐	๔,๐๒๐,๐๐๐	จำนวนประชากรที่ได้รับประโยชน์ ที่เพิ่มขึ้น	ประชาชนมีถนน การสัญจรไปมา และการขนถ่ายพืชผลทางการเกษตรสะดวกและรวดเร็วขึ้น	กองช่าง อบต.นาดี
๖	โครงการก่อสร้างถนนคอนกรีตเสริมเหล็ก รหัสทางหลวงท้องถิ่น กส.ถ.๔๘-๐๐๖ ถนนสายจากวัดป่าบ้านปอแดง หมู่ที่ ๒ - ต้อนโซ่	เพื่อก่อสร้างถนนคอนกรีตเสริมเหล็ก รหัสทางหลวงท้องถิ่น กส.ถ.๔๘-๐๐๖ ถนนสายจากวัดป่าบ้านปอแดง หมู่ที่ ๒ - ต้อนโซ่	ปริมาณงาน ขนาดกว้าง ๔.๐๐ เมตร ยาว ๒,๕๐๐ เมตร หนา ๐.๑๕ เมตร ไหล่ทางลงลูกรังข้างละ ๐.๕๐ เมตร	๗,๗๗๒,๐๐๐	๗,๗๗๒,๐๐๐	๗,๗๗๒,๐๐๐	๗,๗๗๒,๐๐๐	๗,๗๗๒,๐๐๐	จำนวนประชากรที่ได้รับประโยชน์ ที่เพิ่มขึ้น	ประชาชนมีถนน การสัญจรไปมา และการขนถ่ายพืชผลทางการเกษตรสะดวกและรวดเร็วขึ้น	กองช่าง อบต.นาดี
๗	โครงการก่อสร้างถนนคอนกรีตเสริมเหล็ก รหัสทางหลวงท้องถิ่น กส.ถ.๔๘-๐๐๗ ถนนสายจากวัดป่าบ้านปอแดง หมู่ที่ ๒ - บ้านคลองคู หมู่ที่ ๖	เพื่อก่อสร้างถนนคอนกรีตเสริมเหล็ก รหัสทางหลวงท้องถิ่น กส.ถ.๔๘-๐๐๗ ถนนสายจากวัดป่าบ้านปอแดง หมู่ที่ ๒ - บ้านคลองคู หมู่ที่ ๖	ปริมาณงาน ขนาดกว้าง ๔.๐๐ เมตร ยาว ๑,๗๐๐ เมตร หนา ๐.๑๕ เมตร ไหล่ทางลงลูกรังข้างละ ๐.๕๐ เมตร	๔,๕๕๖,๐๐๐	๔,๕๕๖,๐๐๐	๔,๕๕๖,๐๐๐	๔,๕๕๖,๐๐๐	๔,๕๕๖,๐๐๐	จำนวนประชากรที่ได้รับประโยชน์ ที่เพิ่มขึ้น	ประชาชนมีถนน การสัญจรไปมา และการขนถ่ายพืชผลทางการเกษตรสะดวกและรวดเร็วขึ้น	กองช่าง อบต.นาดี
๘	โครงการก่อสร้างถนนคอนกรีตเสริมเหล็ก รหัสทางหลวงท้องถิ่น กส.ถ.๔๘-๐๐๙ ถนนสายจากศาลากลาง บ้านคลองคู ถึงสามแยกไปบ้านโคกคั่นจ้อง ตำบล หัวจัว	เพื่อก่อสร้างถนนคอนกรีตเสริมเหล็ก รหัสทางหลวงท้องถิ่น กส.ถ.๔๘-๐๐๙ ถนนสายจากศาลากลาง บ้านคลองคู ถึงสามแยกไปบ้านโคกคั่นจ้อง ตำบล หัวจัว	ปริมาณงาน ขนาดกว้าง ๔.๐๐ เมตร ยาว ๑,๓๒๗ เมตร หนา ๐.๑๕ เมตร ไหล่ทางลงลูกรังข้างละ ๐.๕ เมตร	๓,๕๕๖,๓๖๐	๓,๕๕๖,๓๖๐	๓,๕๕๖,๓๖๐	๓,๕๕๖,๓๖๐	๓,๕๕๖,๓๖๐	จำนวนประชากรที่ได้รับประโยชน์ ที่เพิ่มขึ้น	ประชาชนมีถนน การสัญจรไปมา และการขนถ่ายพืชผลทางการเกษตรสะดวกและรวดเร็วขึ้น	กองช่าง อบต.นาดี



ที่	โครงการ	หลักการและเหตุผล วัตถุประสงค์	เป้าหมาย (ผลผลิตของโครงการ)	งบประมาณและที่มา					ตัวชี้วัด KPI	ผลที่คาดว่าจะได้รับ	หน่วยงานที่ รับผิดชอบ
				๒๕๖๖	๒๕๖๗	๒๕๖๘	๒๕๖๙	๒๕๗๐			
๙	โครงการก่อสร้างถนนคอนกรีตเสริมเหล็ก รหัสทางหลวงท้องถิ่น กส.ถ.๙๘-๐๑๖ ถนนสายหน้าโรงเรียนนาดีหลุมข้าววิทยา ถึง สะพานข้ามคลองชลประทาน สาย ๑R-๒L-RMC. บ้านหลุมข้าวหมู่ที่ ๗	เพื่อก่อสร้างถนนคอนกรีตเสริมเหล็ก รหัสทางหลวงท้องถิ่น กส.ถ.๙๘-๐๑๖ ถนนสายหน้าโรงเรียนนาดีหลุมข้าววิทยา ถึง สะพานข้ามคลองชลประทาน สาย ๑R-๒L-RMP บ้านหลุมข้าวหมู่ที่ ๗	ปริมาณงาน ขนาดกว้าง ๔.๐๐ เมตร ยาว ๔,๓๖๗ เมตร หนา ๐.๑๕ เมตร โหล่ทางลงลูกรังข้างละ ๐.๕๐ เมตร	๑๑,๗๐๓,๕๖๐	๑๑,๗๐๓,๕๖๐	๑๑,๗๐๓,๕๖๐	๑๑,๗๐๓,๕๖๐	๑๑,๗๐๓,๕๖๐	จำนวนประชากรที่ได้รับประโยชน์ที่เพิ่มขึ้น	ประชาชนมีถนนการสัญจรไปมาและการขนถ่ายพืชผลทางการเกษตรสะดวกและรวดเร็วขึ้น	กองช่าง อบต.นาดี
๑๐	โครงการก่อสร้างถนนลาดยาง รหัสทางหลวงท้องถิ่น กส.ถ.๙๘-๐๑๐ ถนนเลียบบคลองชลประทานสาย ๒L-RMP. จากสะพาน บ้านนาดี ถึง คลองตก บ้านขมิ้น หมู่ที่ ๕	เพื่อก่อสร้างถนนลาดยาง รหัสทางหลวงท้องถิ่น กส.ถ.๙๘-๐๑๐ ถนนเลียบบคลองชลประทานสาย ๒L-RMP. จากสะพาน บ้านนาดี ถึง คลองตก บ้านขมิ้น หมู่ที่ ๕	ปริมาณงาน ขนาดกว้าง ๕.๐๐ เมตร ยาว ๑,๕๑๐ เมตร หนา ๐.๑๕ เมตร โหล่ทางลงลูกรังข้างละ ๐.๕๐ เมตร	๕,๖๔๙,๐๐๐	๕,๖๔๙,๐๐๐	๕,๖๔๙,๐๐๐	๕,๖๔๙,๐๐๐	๕,๖๔๙,๐๐๐	จำนวนประชากรที่ได้รับประโยชน์ที่เพิ่มขึ้น	ประชาชนมีถนนการสัญจรไปมาและการขนถ่ายพืชผลทางการเกษตรสะดวกและรวดเร็วขึ้น	กองช่าง อบต.นาดี
๑๑	โครงการก่อสร้างถนนลูกรัง รหัสทางหลวงท้องถิ่น กส.ถ.๙๘-๐๐๓ ถนนสายจากทางหลวงชนบท (กส.๒๐๔๕) บ้านขมิ้น หมู่ที่ ๕ ถึง คลอง ๒L-RMC. บ้านหลุมข้าว หมู่ที่ ๖	เพื่อก่อสร้างถนนลูกรัง รหัสทางหลวงท้องถิ่น กส.ถ.๙๘-๐๐๓ ถนนสายจากทางหลวงชนบท (กส.๒๐๔๕) บ้านขมิ้น หมู่ที่ ๕ ถึง คลอง ๒L-RMC. บ้านหลุมข้าว หมู่ที่ ๖	ปริมาณงาน ขนาดกว้าง ๔.๐๐ เมตร ยาว ๑,๘๖๐ เมตร หนา ๐.๑๕ เมตร โหล่ทางลงลูกรังข้างละ ๐.๕ เมตร	๔,๘๒๔,๐๐๐	๔,๘๒๔,๐๐๐	๔,๘๒๔,๐๐๐	๔,๘๒๔,๐๐๐	๔,๘๒๔,๐๐๐	จำนวนประชากรที่ได้รับประโยชน์ที่เพิ่มขึ้น	ประชาชนมีถนนการสัญจรไปมาและการขนถ่ายพืชผลทางการเกษตรสะดวกและรวดเร็วขึ้น	กองช่าง อบต.นาดี
๑๒	โครงการก่อสร้างถนนลูกรัง รหัสทางหลวงท้องถิ่น กส.ถ.๙๘-๐๐๔ ถนนสายจากทางหลวงชนบท (กส.๒๐๔๕) บ้านปอแดง หมู่ที่ ๒ ถึง สะพานข้ามลำน้ำพาน ตำบลหลุบ	เพื่อก่อสร้างถนนลูกรัง รหัสทางหลวงท้องถิ่น กส.ถ.๙๘-๐๐๔ ถนนสายจากทางหลวงชนบท (กส.๒๐๔๕) บ้านปอแดง หมู่ที่ ๒ ถึง สะพานข้ามลำน้ำพาน ตำบลหลุบ	ปริมาณงาน ขนาดกว้าง ๔.๐๐ เมตร ยาว ๑,๒๐๐ เมตร หนา ๐.๑๕ เมตร โหล่ทางลงลูกรังข้างละ ๐.๕ เมตร	๓,๒๑๖,๐๐๐	๓,๒๑๖,๐๐๐	๓,๒๑๖,๐๐๐	๓,๒๑๖,๐๐๐	๓,๒๑๖,๐๐๐	จำนวนประชากรที่ได้รับประโยชน์ที่เพิ่มขึ้น	ประชาชนมีถนนการสัญจรไปมาและการขนถ่ายพืชผลทางการเกษตรสะดวกและรวดเร็วขึ้น	กองช่าง อบต.นาดี

ที่	โครงการ	หลักการและเหตุผล วัตถุประสงค์	เป้าหมาย (ผลผลิตของโครงการ)	งบประมาณและที่มา					ตัวชี้วัด KPI	ผลที่คาดว่าจะได้รับ	หน่วยงานที่ รับผิดชอบ
				๒๕๖๖	๒๕๖๗	๒๕๖๘	๒๕๖๙	๒๕๗๐			
๑๓	โครงการก่อสร้างถนนคอนกรีตเสริมเหล็ก รหัสทางหลวงท้องถิ่น กส.ถ.๙๘-๐๐๘ ถนนสายจากวัดป่าราชธรรมาวุฒร ถึง หนองบัวแก้ว บ้านนาดี หมู่ที่ ๙	เพื่อก่อสร้างถนนคอนกรีตเสริมเหล็ก รหัสทางหลวงท้องถิ่น กส.ถ.๙๘-๐๐๘ ถนนสายจากวัดป่าราชธรรมาวุฒร ถึง หนองบัวแก้ว บ้านนาดี หมู่ที่ ๙	ปริมาณงาน ขนาดกว้าง ๔.๐๐ เมตร ยาว ๑,๔๕๑ เมตร หนา ๐.๑๕ เมตร ไหล่ทางลงลูกรังข้างละ ๐.๕๐ เมตร	-	๓,๘๘๘,๖๘๐	๓,๘๘๘,๖๘๐	-	-	จำนวนประชากรที่ได้รับประโยชน์ที่เพิ่มขึ้น	ประชาชนมีถนนการสัญจรไปมาและการขนถ่ายพืชผลทางการเกษตรสะดวกและรวดเร็วขึ้น	กองช่าง อบต.นาดี
๑๔	โครงการก่อสร้างถนนคอนกรีตเสริมเหล็ก รหัสทางหลวงท้องถิ่น กส.ถ.๙๘-๐๑๑ ถนนเลียบบคลองชลประทานสาย ๑R-๒L-RMC. จากสะพานคลอง บ้านหลุมข้าว หมู่ที่ ๗ ถึง สี่แยกบ้านโคกคั่นจ้อง ตำบลหัวจัว	เพื่อก่อสร้างถนนคอนกรีตเสริมเหล็ก รหัสทางหลวงท้องถิ่น กส.ถ.๙๘-๐๑๑ ถนนเลียบบคลองชลประทานสาย ๑R-๒L-RMC. จากสะพานคลอง บ้านหลุมข้าว หมู่ที่ ๗ ถึง สี่แยกบ้านโคกคั่นจ้อง ตำบลหัวจัว	ปริมาณงาน ขนาดกว้าง ๔.๐๐ เมตร ยาว ๓,๖๐๐ เมตร หนา ๐.๑๕ เมตร ไหล่ทางลงลูกรังข้างละ ๐.๕ เมตร	-	๙,๘๔๐,๐๐๐	๙,๘๔๐,๐๐๐	-	-	จำนวนประชากรที่ได้รับประโยชน์ที่เพิ่มขึ้น	ประชาชนมีถนนการสัญจรไปมาและการขนถ่ายพืชผลทางการเกษตรสะดวกและรวดเร็วขึ้น	กองช่าง อบต.นาดี
๑๕	โครงการก่อสร้างถนนคอนกรีตเสริมเหล็ก รหัสทางหลวงท้องถิ่น กส.ถ.๙๘-๐๑๒ ถนนเลียบบคลองชลประทาน ๑R-๒L-RMC. บ้านหลุมข้าว หมู่ที่ ๗ ถึง ดอนสมฮง	เพื่อก่อสร้างถนนคอนกรีตเสริมเหล็ก รหัสทางหลวงท้องถิ่น กส.ถ.๙๘-๐๑๒ ถนนเลียบบคลองชลประทาน ๑R-๒L-RMC. บ้านหลุมข้าว หมู่ที่ ๗ ถึง ดอนสมฮง	ปริมาณงาน ขนาดกว้าง ๕.๐๐ เมตร ยาว ๑,๗๖๑ เมตร หนา ๐.๑๕ เมตร ไหล่ทางลงลูกรังข้างละ ๐.๕ เมตร	-	๖,๐๗๐,๐๐๐	-	๖,๐๗๐,๐๐๐	-	จำนวนประชากรที่ได้รับประโยชน์ที่เพิ่มขึ้น	ประชาชนมีถนนการสัญจรไปมาและการขนถ่ายพืชผลทางการเกษตรสะดวกและรวดเร็วขึ้น	กองช่าง อบต.นาดี
๑๖	โครงการก่อสร้างถนนคอนกรีตเสริมเหล็ก รหัสทางหลวงท้องถิ่น กส.ถ.๙๘-๐๑๓ ถนนเลียบบคลองชลประทาน ๕L-๒L-RMC. ถึงถนนสายทางหลวงชนบลสาย (กส.๒๐๔๕)	เพื่อก่อสร้างถนนคอนกรีตเสริมเหล็ก รหัสทางหลวงท้องถิ่น กส.ถ.๙๘-๐๑๓ ถนนเลียบบคลองชลประทาน ๕L-๒L-RMC. ถึงถนนสายทางหลวงชนบลสาย (กส.๒๐๔๕)	ปริมาณงาน ขนาดกว้าง ๕.๐๐ เมตร ยาว ๒,๕๐๐ เมตร หนา ๐.๑๕ เมตร ไหล่ทางลงลูกรังข้างละ ๐.๕ เมตร	-	๘,๓๗๕,๐๐๐	-	๘,๓๗๕,๐๐๐	-	จำนวนประชากรที่ได้รับประโยชน์ที่เพิ่มขึ้น	ประชาชนมีถนนการสัญจรไปมาและการขนถ่ายพืชผลทางการเกษตรสะดวกและรวดเร็วขึ้น	กองช่าง อบต.นาดี

ที่	โครงการ	หลักการและเหตุผล วัตถุประสงค์	เป้าหมาย (ผลผลิตของโครงการ)	งบประมาณและที่มา					ตัวชี้วัด KPI	ผลที่คาดว่าจะ ได้รับ	หน่วยงานที่ รับผิดชอบ
				๒๕๖๖	๒๕๖๗	๒๕๖๘	๒๕๖๙	๒๕๗๐			
๑๗	โครงการก่อสร้างถนนคอนกรีตเสริมเหล็ก รหัสทางหลวงท้องถิ่น กส.ถ.๙๘-๐๑๔ ถนนเลียบบคลองชลประทาน ๖L-๒L-RMC. ถึง เลิงโกโอก บ้านขมื่น หมู่ที่ ๕	เพื่อก่อสร้างถนนคอนกรีตเสริมเหล็ก รหัสทางหลวงท้องถิ่น กส.ถ.๙๘-๐๑๔ ถนนเลียบบคลองชลประทาน ๖L-๒L-RMC. ถึง เลิงโกโอก บ้านขมื่น หมู่ที่ ๕	ปริมาณงาน ขนาดกว้าง ๕.๐๐ เมตร ยาว ๒,๕๗๘ เมตร หนา ๐.๑๕ เมตร ไหล่ทางลูกรังข้างละ ๐.๕ เมตร	-	๙,๐๕๓,๐๐๐	๙,๐๕๓,๐๐๐	-	-	จำนวนประชากรที่ได้รับประโยชน์ที่เพิ่มขึ้น	ประชาชนมีถนนการสัญจรไปมาและการขนถ่ายพืชผลทางการเกษตรสะดวกและรวดเร็วขึ้น	กองช่าง อบต.นาดี
๑๘	โครงการก่อสร้างถนนคอนกรีตเสริมเหล็ก รหัสทางหลวงท้องถิ่น กส.ถ.๙๘-๐๑๕ ถนนสายไปหนองหัวคน บ้านปอแดง หมู่ที่ ๑	เพื่อก่อสร้างถนนคอนกรีตเสริมเหล็ก รหัสทางหลวงท้องถิ่น กส.ถ.๙๘-๐๑๕ ถนนสายไปหนองหัวคน บ้านปอแดง หมู่ที่ ๑	ปริมาณงาน ขนาดกว้าง ๓.๐ เมตร ยาว ๘๓๓ เมตร หนา ๐.๑๕ เมตร ไหล่ทางลูกรังข้างละ ๐.๕ เมตร	-	๑,๕๙๙,๐๐๐	๑,๕๙๙,๐๐๐	-	-	จำนวนประชากรที่ได้รับประโยชน์ที่เพิ่มขึ้น	ประชาชนมีถนนการสัญจรไปมาและการขนถ่ายพืชผลทางการเกษตรสะดวกและรวดเร็วขึ้น	กองช่าง อบต.นาดี
๑๙	โครงการก่อสร้างถนนคอนกรีตเสริมเหล็ก รหัสทางหลวงท้องถิ่น กส.ถ.๙๘-๐๑๗ ถนนเลียบบคลองชลประทานสาย ๑R-๒L- RMC. จากบ้านนายคำมวล ภูดินคำ ถึงสี่แยกไปบ้านโคกคั่นจ้อง ตำบลหัวงัว อำเภอยางตลาด จังหวัดกาฬสินธุ์	เพื่อก่อสร้างถนนคอนกรีตเสริมเหล็ก รหัสทางหลวงท้องถิ่น กส.ถ.๙๘-๐๑๗ ถนนเลียบบคลองชลประทานสาย ๑R-๒L- RMC. จากบ้านนายคำมวล ภูดินคำ ถึงสี่แยกไปบ้านโคกคั่นจ้อง ตำบลหัวงัว อำเภอยางตลาด จังหวัดกาฬสินธุ์	ปริมาณงาน ขนาดกว้าง ๕.๐๐ เมตร ยาว ๑,๔๘๐ เมตร หนา ๐.๑๕ เมตร ไหล่ทางลูกรังข้างละ ๐.๕ เมตร	-	๔,๙๕๘,๐๐๐	-	-	๔,๙๕๘,๐๐๐	จำนวนประชากรที่ได้รับประโยชน์ที่เพิ่มขึ้น	ประชาชนมีถนนการสัญจรไปมาและการขนถ่ายพืชผลทางการเกษตรสะดวกและรวดเร็วขึ้น	กองช่าง อบต.นาดี
๒๐	โครงการก่อสร้างถนนคอนกรีตเสริมเหล็ก รหัสทางหลวงท้องถิ่น กส.ถ.๙๘-๐๑๘ ถนนสายหนองด่อน บ้านนาดี หมู่ที่ ๘	เพื่อก่อสร้างถนนคอนกรีตเสริมเหล็ก รหัสทางหลวงท้องถิ่น กส.ถ.๙๘-๐๑๘ ถนนสายหนองด่อน บ้านนาดี หมู่ที่ ๘	ปริมาณงาน ขนาดกว้าง ๔.๐๐ เมตร ยาว ๒,๑๓๔ เมตร หนา ๐.๑๕ เมตร ไหล่ทางลูกรังข้างละ ๐.๕ เมตร	-	๕,๗๑๙,๑๒๐	-	-	๕,๗๑๙,๑๒๐	จำนวนประชากรที่ได้รับประโยชน์ที่เพิ่มขึ้น	ประชาชนมีถนนการสัญจรไปมาและการขนถ่ายพืชผลทางการเกษตรสะดวกและรวดเร็วขึ้น	กองช่าง อบต.นาดี

ที่	โครงการ	หลักการและเหตุผล วัตถุประสงค์	เป้าหมาย (ผลผลิตของโครงการ)	งบประมาณและที่มา					ตัวชี้วัด KPI	ผลที่คาดว่าจะ ได้รับ	หน่วยงานที่ รับผิดชอบ
				๒๕๖๖	๒๕๖๗	๒๕๖๘	๒๕๖๙	๒๕๗๐			
๒๑	โครงการก่อสร้างถนนคอนกรีตเสริมเหล็ก รหัสทางหลวงท้องถิ่น กส.ถ.๙๘-๐๑๙ ถนนสายไปคลองน้ำป่า บ้านนาดี หมู่ที่ ๘	เพื่อก่อสร้างถนนคอนกรีตเสริมเหล็ก รหัสทางหลวงท้องถิ่น กส.ถ.๙๘-๐๑๙ ถนนสายไปคลองน้ำป่า บ้านนาดี หมู่ที่ ๘	ปริมาณงาน ขนาดกว้าง ๓.๕๐ เมตร ยาว ๑,๒๘๒ เมตร หนา ๐.๑๕ เมตร ไหล่ทางลงลูกรังข้างละ ๐.๕ เมตร	๒,๗๗๖,๐๐๐	๒,๗๗๖,๐๐๐	๒,๗๗๖,๐๐๐	-	-	จำนวนประชากรที่ได้รับประโยชน์ที่เพิ่มขึ้น	ประชาชนมีถนนการสัญจรไปมาและการขนถ่ายพืชผลทางการเกษตรสะดวกและรวดเร็วขึ้น	กองช่าง อบต.นาดี
๒๒	โครงการก่อสร้างถนนคอนกรีตเสริมเหล็ก รหัสทางหลวงท้องถิ่น กส.ถ.๙๘-๐๒๐ ถนนสายเลียบบหนองนาดี บ้านนาดี หมู่ที่ ๘,๙	เพื่อก่อสร้างถนนคอนกรีตเสริมเหล็ก รหัสทางหลวงท้องถิ่น กส.ถ.๙๘-๐๒๐ ถนนสายเลียบบหนองนาดี บ้านนาดี หมู่ที่ ๘,๙	ปริมาณงาน ขนาดกว้าง ๖.๐๐ เมตร ยาว ๖๗๔ เมตร หนา ๐.๑๕ เมตร ไหล่ทางลงลูกรังข้างละ ๐.๕ เมตร	-	๒,๗๐๙,๔๘๐	๒,๗๐๙,๔๘๐	-	-	จำนวนประชากรที่ได้รับประโยชน์ที่เพิ่มขึ้น	ประชาชนมีถนนการสัญจรไปมาและการขนถ่ายพืชผลทางการเกษตรสะดวกและรวดเร็วขึ้น	กองช่าง อบต.นาดี
๒๓	โครงการก่อสร้างถนนคอนกรีตเสริมเหล็ก รหัสทางหลวงท้องถิ่น กส.ถ.๙๘-๐๒๑ ถนนสายข้างวัดป่าราชธรรมมานูวัตร บ้านนาดี หมู่ที่ ๙	เพื่อก่อสร้างถนนคอนกรีตเสริมเหล็ก รหัสทางหลวงท้องถิ่น กส.ถ.๙๘-๐๒๑ ถนนสายข้างวัดป่าราชธรรมมานูวัตร บ้านนาดี หมู่ที่ ๙	ปริมาณงาน ขนาดกว้าง ๔.๐๐ เมตร ยาว ๖๐๐ เมตร หนา ๐.๑๕ เมตร ไหล่ทางลงลูกรังข้างละ ๐.๕ เมตร	-	๑,๖๐๘,๐๐๐	๑,๖๐๘,๐๐๐	-	-	จำนวนประชากรที่ได้รับประโยชน์ที่เพิ่มขึ้น	ประชาชนมีถนนการสัญจรไปมาและการขนถ่ายพืชผลทางการเกษตรสะดวกและรวดเร็วขึ้น	กองช่าง อบต.นาดี
๒๔	โครงการก่อสร้างถนนคอนกรีตเสริมเหล็ก รหัสทางหลวงท้องถิ่น กส.ถ.๙๘-๐๒๒ ถนนสายไปหนองเป็น บ้านหลุมข้าว หมู่ที่ ๗	เพื่อก่อสร้างถนนคอนกรีตเสริมเหล็ก รหัสทางหลวงท้องถิ่น กส.ถ.๙๘-๐๒๒ ถนนสายไปหนองเป็น บ้านหลุมข้าว หมู่ที่ ๗	ปริมาณงาน ขนาดกว้าง ๓.๐๐ เมตร ยาว ๕๙๗ เมตร หนา ๐.๑๕ เมตร ไหล่ทางลงลูกรังข้างละ ๐.๕ เมตร	-	๑,๑๙๙,๙๗๐	๑,๑๙๙,๙๗๐	-	-	จำนวนประชากรที่ได้รับประโยชน์ที่เพิ่มขึ้น	ประชาชนมีถนนการสัญจรไปมาและการขนถ่ายพืชผลทางการเกษตรสะดวกและรวดเร็วขึ้น	กองช่าง อบต.นาดี

ที่	โครงการ	หลักการและเหตุผล วัตถุประสงค์	เป้าหมาย (ผลผลิตของโครงการ)	งบประมาณและที่มา					ตัวชี้วัด KPI	ผลที่คาดว่าจะ ได้รับ	หน่วยงานที่ รับผิดชอบ
				๒๕๖๖	๒๕๖๗	๒๕๖๘	๒๕๖๙	๒๕๗๐			
๒๕	โครงการก่อสร้างถนนคอนกรีตเสริมเหล็ก รหัสทางหลวงท้องถิ่น กส.ถ.๙๘-๐๒๓ ถนนสายไปสะพานคลองชลประทาน ๑R-๒L-RMC. บ้านหลุมข้าว หมู่ที่ ๗	เพื่อก่อสร้างถนนคอนกรีตเสริมเหล็ก รหัสทางหลวงท้องถิ่น กส.ถ.๙๘-๐๒๓ ถนนสายไปสะพานคลองชลประทาน ๑R-๒L-RMC บ้านหลุมข้าว หมู่ที่ ๗	ปริมาณงาน ขนาดกว้าง ๕.๐๐ เมตร ยาว ๔๘๕ เมตร หนา ๐.๑๕ เมตร ไหล่ทางลูกกริ่งข้างละ ๐.๕ เมตร	-	๑,๖๒๔,๗๕๐	๑,๖๒๔,๗๕๐	-	๑-	จำนวนประชากรที่ได้รับประโยชน์ที่เพิ่มขึ้น	ประชาชนมีถนนการสัญจรไปมาและการขนถ่ายพืชผลทางการเกษตรสะดวกและรวดเร็วขึ้น	กองช่าง อบต.นาดี
๒๖	โครงการก่อสร้างถนนคอนกรีตเสริมเหล็ก รหัสทางหลวงท้องถิ่น กส.ถ.๙๘-๐๒๔ ถนนสายไปหนองบาก บ้านหลุมข้าว หมู่ที่ ๗	เพื่อก่อสร้างถนนคอนกรีตเสริมเหล็ก รหัสทางหลวงท้องถิ่น กส.ถ.๙๘-๐๒๔ ถนนสายไปหนองบาก บ้านหลุมข้าว หมู่ที่ ๗	ปริมาณงาน ขนาดกว้าง ๔.๐๐ เมตร ยาว ๒,๑๖๐ เมตร หนา ๐.๑๕ เมตร ไหล่ทางลูกกริ่งข้างละ ๐.๕ เมตร	-	๖,๖๘๐,๐๐๐	๖,๖๘๐,๐๐๐	๖,๖๘๐,๐๐๐	-	จำนวนประชากรที่ได้รับประโยชน์ที่เพิ่มขึ้น	ประชาชนมีถนนการสัญจรไปมาและการขนถ่ายพืชผลทางการเกษตรสะดวกและรวดเร็วขึ้น	กองช่าง อบต.นาดี
๒๗	โครงการก่อสร้างถนนคอนกรีตเสริมเหล็ก รหัสทางหลวงท้องถิ่น กส.ถ.๙๘-๐๒๕ ถนนสายไปหนองผักแว่น บ้านหลุมข้าว หมู่ที่ ๗	เพื่อก่อสร้างถนนคอนกรีตเสริมเหล็ก รหัสทางหลวงท้องถิ่น กส.ถ.๙๘-๐๒๕ ถนนสายไปหนองผักแว่น บ้านหลุมข้าว หมู่ที่ ๗	ปริมาณงาน ขนาดกว้าง ๔.๐๐ เมตร ยาว ๒,๑๐๐ เมตร หนา ๐.๑๕ เมตร ไหล่ทางลูกกริ่งข้างละ ๐.๕ เมตร	-	๕,๖๒๘,๐๐๐	๕,๖๒๘,๐๐๐	๕,๖๒๘,๐๐๐	-	จำนวนประชากรที่ได้รับประโยชน์ที่เพิ่มขึ้น	ประชาชนมีถนนการสัญจรไปมาและการขนถ่ายพืชผลทางการเกษตรสะดวกและรวดเร็วขึ้น	กองช่าง อบต.นาดี
๒๘	โครงการก่อสร้างถนนคอนกรีตเสริมเหล็ก รหัสทางหลวงท้องถิ่น กส.ถ.๙๘-๐๒๖ ถนนสายเลียบบคลองน้ำป่า บ้านหลุมข้าว หมู่ที่ ๗	เพื่อก่อสร้างถนนคอนกรีตเสริมเหล็ก รหัสทางหลวงท้องถิ่น กส.ถ.๙๘-๐๒๖ ถนนสายเลียบบคลองน้ำป่า บ้านหลุมข้าว หมู่ที่ ๗	ปริมาณงาน ขนาดกว้าง ๕.๐๐ เมตร ยาว ๑,๙๔๗ เมตร หนา ๐.๑๕ เมตร ไหล่ทางลูกกริ่งข้างละ ๐.๕ เมตร	๖,๕๒๒,๔๕๐	-	๖,๕๒๒,๔๕๐	๖,๕๒๒,๔๕๐	-	จำนวนประชากรที่ได้รับประโยชน์ที่เพิ่มขึ้น	ประชาชนมีถนนการสัญจรไปมาและการขนถ่ายพืชผลทางการเกษตรสะดวกและรวดเร็วขึ้น	กองช่าง อบต.นาดี

ที่	โครงการ	หลักการและเหตุผล วัตถุประสงค์	เป้าหมาย (ผลผลิตของโครงการ)	งบประมาณและที่มา					ตัวชี้วัด KPI	ผลที่คาดว่าจะ ได้รับ	หน่วยงานที่ รับผิดชอบ
				๒๕๖๖	๒๕๖๗	๒๕๖๘	๒๕๖๙	๒๕๗๐			
๒๙	โครงการก่อสร้างถนนคอนกรีตเสริมเหล็ก รหัสทางหลวงท้องถิ่น กส.ถ.๙๘-๐๒๗ ถนนสายเลียบบคลองชลประทาน ๒L-RMC. บ้านนาดี หมู่ที่ ๘	เพื่อก่อสร้างถนนคอนกรีตเสริมเหล็ก รหัสทางหลวงท้องถิ่น กส.ถ.๙๘-๐๒๗ ถนนสายเลียบบคลองชลประทาน ๒L-RMC. บ้านนาดี หมู่ที่ ๘	ปริมาณงาน ขนาดกว้าง ๔.๐๐ เมตร ยาว ๑,๔๐๕ เมตร หนา ๐.๑๕ เมตร โหล่ทางลงลูกรังข้างละ ๐.๕ เมตร	-	๓,๘๓๕,๐๐๐	๓,๘๓๕,๐๐๐	๓,๘๓๕,๐๐๐	-	จำนวนประชากรที่ได้รับประโยชน์ที่เพิ่มขึ้น	ประชาชนมีถนนการสัญจรไปมาและการขนถ่ายพืชผลทางการเกษตรสะดวกและรวดเร็วขึ้น	กองช่าง อบต.นาดี
๓๐	โครงการก่อสร้างถนนคอนกรีตเสริมเหล็ก รหัสทางหลวงท้องถิ่น กส.ถ.๙๘-๐๒๘ ถนนสายวังปลาเชิง บ้านชัยศรี หมู่ที่ ๔	เพื่อก่อสร้างถนนคอนกรีตเสริมเหล็ก รหัสทางหลวงท้องถิ่น กส.ถ.๙๘-๐๒๘ ถนนสายวังปลาเชิง บ้านชัยศรี หมู่ที่ ๔	ปริมาณงาน ขนาดกว้าง ๔.๐๐ เมตร ยาว ๗๖๑ เมตร หนา ๐.๑๕ เมตร โหล่ทางลงลูกรังข้างละ ๐.๕ เมตร	๒,๐๓๙,๔๘๐	๒,๐๓๙,๔๘๐	๒,๐๓๙,๔๘๐	-	๒,๐๓๙,๔๘๐	จำนวนประชากรที่ได้รับประโยชน์ที่เพิ่มขึ้น	ประชาชนมีถนนการสัญจรไปมาและการขนถ่ายพืชผลทางการเกษตรสะดวกและรวดเร็วขึ้น	กองช่าง อบต.นาดี
๓๑	โครงการก่อสร้างถนนคอนกรีตเสริมเหล็ก รหัสทางหลวงท้องถิ่น กส.ถ.๙๘-๐๒๙ ถนนสายโคกดอนม่วง บ้านชัยศรี หมู่ที่ ๔	เพื่อก่อสร้างถนนคอนกรีตเสริมเหล็ก รหัสทางหลวงท้องถิ่น กส.ถ.๙๘-๐๒๙ ถนนสายโคกดอนม่วง บ้านชัยศรี หมู่ที่ ๔	ปริมาณงาน ขนาดกว้าง ๓.๕ เมตร ยาว ๑,๑๔๘ เมตร หนา ๐.๑๕ เมตร โหล่ทางลงลูกรังข้างละ ๐.๕ เมตร	-	๒,๖๙๒,๐๖๐	๒,๖๙๒,๐๖๐	๒,๖๙๒,๐๖๐	๒,๖๙๒,๐๖๐	จำนวนประชากรที่ได้รับประโยชน์ที่เพิ่มขึ้น	ประชาชนมีถนนการสัญจรไปมาและการขนถ่ายพืชผลทางการเกษตรสะดวกและรวดเร็วขึ้น	กองช่าง อบต.นาดี
๓๒	โครงการก่อสร้างถนนคอนกรีตเสริมเหล็ก รหัสทางหลวงท้องถิ่น กส.ถ.๙๘-๐๓๐ ถนนสายแยกไปน้ำลำพาน บ้านขมิ้น หมู่ที่ ๕	เพื่อก่อสร้างถนนคอนกรีตเสริมเหล็ก รหัสทางหลวงท้องถิ่น กส.ถ.๙๘-๐๓๐ ถนนสายแยกไปน้ำลำพาน บ้านขมิ้น หมู่ที่ ๕	ปริมาณงาน ขนาดกว้าง ๓.๕ เมตร ยาว ๙๖๕ เมตร หนา ๐.๑๕ เมตร โหล่ทางลงลูกรังข้างละ ๐.๕ เมตร	-	๒,๒๖๒,๙๒๕	๒,๒๖๒,๙๒๕	๒,๒๖๒,๙๒๕	๒,๒๖๒,๙๒๕	จำนวนประชากรที่ได้รับประโยชน์ที่เพิ่มขึ้น	ประชาชนมีถนนการสัญจรไปมาและการขนถ่ายพืชผลทางการเกษตรสะดวกและรวดเร็วขึ้น	กองช่าง อบต.นาดี

ที่	โครงการ	หลักการและเหตุผล วัตถุประสงค์	เป้าหมาย (ผลผลิตของโครงการ)	งบประมาณและที่มา					ตัวชี้วัด KPI	ผลที่คาดว่าจะ ได้รับ	หน่วยงานที่ รับผิดชอบ
				๒๕๖๖	๒๕๖๗	๒๕๖๘	๒๕๖๙	๒๕๗๐			
๓๓	โครงการก่อสร้างถนนคอนกรีตเสริมเหล็ก รหัสทางหลวงท้องถิ่น กส.ถ.๙๘-๐๓๑ ถนนสายหน้าโรงเรียนขมิ้นพัฒนาวิทย์	เพื่อก่อสร้างถนนคอนกรีตเสริมเหล็ก รหัสทางหลวงท้องถิ่น กส.ถ.๙๘-๐๓๑ ถนนสายหน้าโรงเรียนขมิ้นพัฒนาวิทย์	ปริมาณงาน ขนาดกว้าง ๔.๐๐ เมตร ยาว ๖๗๑ เมตร หนา ๐.๑๕ เมตร โหล่ทางลูกรังข้างละ ๐.๕ เมตร	๑,๗๙๘,๒๘๐	๑,๗๙๘,๒๘๐	๑,๗๙๘,๒๘๐	๑,๗๙๘,๒๘๐	๑,๗๙๘,๒๘๐	จำนวนประชากรที่ได้รับประโยชน์ที่เพิ่มขึ้น	ประชาชนมีถนนการสัญจรไปมาและการขนถ่ายพืชผลทางการเกษตรสะดวกและรวดเร็วขึ้น	กองช่าง อบต.นาดี
๓๔	โครงการก่อสร้างถนนคอนกรีตเสริมเหล็ก รหัสทางหลวงท้องถิ่น กส.ถ.๙๘-๐๓๒ ถนนสายป่าช้าเก่า บ้านขมิ้น หมู่ที่ ๕	เพื่อก่อสร้างถนนคอนกรีตเสริมเหล็ก รหัสทางหลวงท้องถิ่น กส.ถ.๙๘-๐๓๒ ถนนสายป่าช้าเก่า บ้านขมิ้น หมู่ที่ ๕	ปริมาณงาน ขนาดกว้าง ๓.๕ เมตร ยาว ๑,๔๓๒ เมตร หนา ๐.๑๕ เมตร โหล่ทางลูกรังข้างละ ๐.๕ เมตร	๓,๓๕๘,๐๔๐	๓,๓๕๘,๐๔๐	๓,๓๕๘,๐๔๐	๓,๓๕๘,๐๔๐	๓,๓๕๘,๐๔๐	จำนวนประชากรที่ได้รับประโยชน์ที่เพิ่มขึ้น	ประชาชนมีถนนการสัญจรไปมาและการขนถ่ายพืชผลทางการเกษตรสะดวกและรวดเร็วขึ้น	กองช่าง อบต.นาดี
๓๕	โครงการก่อสร้างถนนคอนกรีตเสริมเหล็ก รหัสทางหลวงท้องถิ่น กส.ถ.๙๘-๐๓๓ ถนนสายพังกันน้ำเลิงโกเอก บ้านขมิ้น หมู่ที่ ๕	เพื่อก่อสร้างถนนคอนกรีตเสริมเหล็ก รหัสทางหลวงท้องถิ่น กส.ถ.๙๘-๐๓๓ ถนนสายพังกันน้ำเลิงโกเอก บ้านขมิ้น หมู่ที่ ๕	ปริมาณงาน ขนาดกว้าง ๔.๐๐ เมตร ยาว ๔,๐๐๐ เมตร หนา ๐.๑๕ เมตร โหล่ทางลูกรังข้างละ ๐.๕ เมตร	๑๐,๗๒๐,๐๐๐	๑๐,๗๒๐,๐๐๐	๑๐,๗๒๐,๐๐๐	๑๐,๗๒๐,๐๐๐	๑๐,๗๒๐,๐๐๐	จำนวนประชากรที่ได้รับประโยชน์ที่เพิ่มขึ้น	ประชาชนมีถนนการสัญจรไปมาและการขนถ่ายพืชผลทางการเกษตรสะดวกและรวดเร็วขึ้น	กองช่าง อบต.นาดี
๓๖	โครงการก่อสร้างถนนคอนกรีตเสริมเหล็ก รหัสทางหลวงท้องถิ่น กส.ถ.๙๘-๐๓๔ ถนนสายดอนเสาเล้า บ้านคลองคู หมู่ที่ ๖	เพื่อก่อสร้างถนนคอนกรีตเสริมเหล็ก รหัสทางหลวงท้องถิ่น กส.ถ.๙๘-๐๓๔ ถนนสายดอนเสาเล้า บ้านคลองคู หมู่ที่ ๖	ปริมาณงาน ขนาดกว้าง ๔.๐๐ เมตร ยาว ๙๕๐ เมตร หนา ๐.๑๕ เมตร โหล่ทางลูกรังข้างละ ๐.๕ เมตร	๒,๕๔๖,๐๐๐	๒,๕๔๖,๐๐๐	๒,๕๔๖,๐๐๐	๒,๕๔๖,๐๐๐	๒,๕๔๖,๐๐๐	จำนวนประชากรที่ได้รับประโยชน์ที่เพิ่มขึ้น	ประชาชนมีถนนการสัญจรไปมาและการขนถ่ายพืชผลทางการเกษตรสะดวกและรวดเร็วขึ้น	กองช่าง อบต.นาดี

ที่	โครงการ	หลักการและเหตุผล วัตถุประสงค์	เป้าหมาย (ผลผลิตของโครงการ)	งบประมาณและที่มา					ตัวชี้วัด KPI	ผลที่คาดว่าจะ ได้รับ	หน่วยงานที่ รับผิดชอบ
				๒๕๖๖	๒๕๖๗	๒๕๖๘	๒๕๖๙	๒๕๗๐			
๓๗	โครงการก่อสร้างถนนคอนกรีตเสริมเหล็ก รหัสทางหลวงท้องถิ่น กส.ถ.๙๘-๐๓๕ ถนนสายไปบ้านหนองสามขา บ้านคลองคู หมู่ที่ ๖	เพื่อก่อสร้างถนนคอนกรีตเสริมเหล็ก รหัสทางหลวงท้องถิ่น กส.ถ.๙๘-๐๓๕ ถนนสายไปบ้านหนองสามขา บ้านคลองคู หมู่ที่ ๖	ปริมาณงาน ขนาดกว้าง ๓.๕ เมตร ยาว ๘๙๘ เมตร หนา ๐.๑๕ เมตร ไหล่ทางลูกรังข้างละ ๐.๕ เมตร	๒,๑๐๕,๘๑๐	๒,๑๐๕,๘๑๐	๒,๑๐๕,๘๑๐	๒,๑๐๕,๘๑๐	๒,๑๐๕,๘๑๐	จำนวนประชากรที่ได้รับประโยชน์ที่เพิ่มขึ้น	ประชาชนมีถนนการสัญจรไปมาและการขนถ่ายพืชผลทางการเกษตรสะดวกและรวดเร็วขึ้น	กองช่าง อบต.นาดี
๓๘	โครงการก่อสร้างถนนคอนกรีตเสริมเหล็ก รหัสทางหลวงท้องถิ่น กส.ถ.๙๘-๐๓๖ ถนนสายดอนแคน บ้านคลองคู หมู่ที่ ๖	เพื่อก่อสร้างถนนคอนกรีตเสริมเหล็ก รหัสทางหลวงท้องถิ่น กส.ถ.๙๘-๐๓๖ ถนนสายดอนแคน บ้านคลองคู หมู่ที่ ๖	ปริมาณงาน ขนาดกว้าง ๓.๕ เมตร ยาว ๕๓๖ เมตร หนา ๐.๑๕ เมตร ไหล่ทางลูกรังข้างละ ๐.๕ เมตร	๑,๒๕๖,๙๒๐	๑,๒๕๖,๙๒๐	๑,๒๕๖,๙๒๐	๑,๒๕๖,๙๒๐	๑,๒๕๖,๙๒๐	จำนวนประชากรที่ได้รับประโยชน์ที่เพิ่มขึ้น	ประชาชนมีถนนการสัญจรไปมาและการขนถ่ายพืชผลทางการเกษตรสะดวกและรวดเร็วขึ้น	กองช่าง อบต.นาดี
๓๙	โครงการก่อสร้างถนนคอนกรีตเสริมเหล็ก รหัสทางหลวงท้องถิ่น กส.ถ.๙๘-๐๓๗ ถนนสายดอกเปลือย บ้านคลองคู หมู่ที่ ๖	เพื่อก่อสร้างถนนคอนกรีตเสริมเหล็ก รหัสทางหลวงท้องถิ่น กส.ถ.๙๘-๐๓๗ ถนนสายดอกเปลือย บ้านคลองคู หมู่ที่ ๖	ปริมาณงาน ขนาดกว้าง ๓.๕ เมตร ยาว ๖๒๑ เมตร หนา ๐.๑๕ เมตร ไหล่ทางลูกรังข้างละ ๐.๕ เมตร	๑,๔๕๖,๒๔๕	๑,๔๕๖,๒๔๕	๑,๔๕๖,๒๔๕	๑,๔๕๖,๒๔๕	๑,๔๕๖,๒๔๕	จำนวนประชากรที่ได้รับประโยชน์ที่เพิ่มขึ้น	ประชาชนมีถนนการสัญจรไปมาและการขนถ่ายพืชผลทางการเกษตรสะดวกและรวดเร็วขึ้น	กองช่าง อบต.นาดี
๔๐	โครงการก่อสร้างถนนคอนกรีตเสริมเหล็ก รหัสทางหลวงท้องถิ่น กส.ถ.๙๘-๐๓๘ ถนนเลียบบคลองชลประทาน ๕L-๒L-RMC. ไปดอนนาข้าว บ้านปอแดง หมู่ที่ ๒	เพื่อก่อสร้างถนนคอนกรีตเสริมเหล็ก รหัสทางหลวงท้องถิ่น กส.ถ.๙๘-๐๓๘ ถนนเลียบบคลองชลประทาน ๕L-๒L-RMC. ไปดอนนาข้าว บ้านปอแดง หมู่ที่ ๒	ปริมาณงาน ขนาดกว้าง ๕.๐๐ เมตร ยาว ๑,๒๑๕ เมตร หนา ๐.๑๕ เมตร ไหล่ทางลูกรังข้างละ ๐.๕ เมตร	๔,๐๗๐,๒๕๐	๔,๐๗๐,๒๕๐	๔,๐๗๐,๒๕๐	๔,๐๗๐,๒๕๐	๔,๐๗๐,๒๕๐	จำนวนประชากรที่ได้รับประโยชน์ที่เพิ่มขึ้น	ประชาชนมีถนนการสัญจรไปมาและการขนถ่ายพืชผลทางการเกษตรสะดวกและรวดเร็วขึ้น	กองช่าง อบต.นาดี



ที่	โครงการ	หลักการและเหตุผล วัตถุประสงค์	เป้าหมาย (ผลผลิตของโครงการ)	งบประมาณและที่มา					ตัวชี้วัด KPI	ผลที่คาดว่าจะ ได้รับ	หน่วยงานที่ รับผิดชอบ
				๒๕๖๖	๒๕๖๗	๒๕๖๘	๒๕๖๙	๒๕๗๐			
๔๑	โครงการก่อสร้างถนนคอนกรีตเสริมเหล็ก รหีสทางหลวงท้องถิ่น กส.ถ.๙๘-๐๓๙ ถนนสายไปน่าน้อย บ้านปอแดง หมู่ที่ ๑	เพื่อก่อสร้างถนนคอนกรีตเสริมเหล็ก รหีสทางหลวงท้องถิ่น กส.ถ.๙๘-๐๓๙ ถนนสายไปน่าน้อย บ้านปอแดง หมู่ที่ ๑	ปริมาณงาน ขนาดกว้าง ๓.๕ เมตร ยาว ๗๖๘ เมตร หนา ๐.๑๕ เมตร ไหล่ทางลงลูกรังข้างละ ๐.๕ เมตร	๑,๘๐๐,๙๖๐	๑,๘๐๐,๙๖๐	๑,๘๐๐,๙๖๐	๑,๘๐๐,๙๖๐	๑,๘๐๐,๙๖๐	จำนวนประชากรที่ได้รับประโยชน์ที่เพิ่มขึ้น	ประชาชนมีถนนการสัญจรไปมาและการขนถ่ายพืชผลทางการเกษตรสะดวกและรวดเร็วขึ้น	กองช่าง อบต.นาดี
๔๒	โครงการก่อสร้างถนนคอนกรีตเสริมเหล็ก รหีสทางหลวงท้องถิ่น กส.ถ.๙๘-๐๔๐ ถนนสายไปน้ำสำโนน บ้านปอแดง หมู่ที่ ๓	เพื่อก่อสร้างถนนคอนกรีตเสริมเหล็ก รหีสทางหลวงท้องถิ่น กส.ถ.๙๘-๐๔๐ ถนนสายไปน้ำสำโนน บ้านปอแดง หมู่ที่ ๓	ปริมาณงาน ขนาดกว้าง ๓.๐๐ เมตร ยาว ๗๑๔ เมตร หนา ๐.๑๕ เมตร ไหล่ทางลงลูกรังข้างละ ๐.๕ เมตร	๑,๓๖๖,๐๐๐	๑,๓๖๖,๐๐๐	๑,๓๖๖,๐๐๐	๑,๓๖๖,๐๐๐	๑,๓๖๖,๐๐๐	จำนวนประชากรที่ได้รับประโยชน์ที่เพิ่มขึ้น	ประชาชนมีถนนการสัญจรไปมาและการขนถ่ายพืชผลทางการเกษตรสะดวกและรวดเร็วขึ้น	กองช่าง อบต.นาดี
๔๓	โครงการก่อสร้างถนนคอนกรีตเสริมเหล็ก ถนนสายหนองกระเดา บ้านปอแดง หมู่ที่ ๒	เพื่อก่อสร้างถนนคอนกรีตเสริมเหล็ก ถนนสายหนองกระเดา บ้านปอแดง หมู่ที่ ๒	ปริมาณงาน ขนาดกว้าง ๓.๐๐ เมตร ยาว ๑,๓๓๐ เมตร หนา ๐.๑๕ เมตร ไหล่ทางลงลูกรังข้างละ ๐.๕ เมตร	๒,๖๗๓,๓๐๐	๒,๖๗๓,๓๐๐	๒,๖๗๓,๓๐๐	๒,๖๗๓,๓๐๐	๒,๖๗๓,๓๐๐	จำนวนประชากรที่ได้รับประโยชน์ที่เพิ่มขึ้น	ประชาชนมีถนนการสัญจรไปมาและการขนถ่ายพืชผลทางการเกษตรสะดวกและรวดเร็วขึ้น	กองช่าง อบต.นาดี
๔๔	โครงการก่อสร้างถนนคอนกรีตเสริมเหล็ก รหีสทางหลวงท้องถิ่น กส.ถ.๙๘-๐๔๑ ถนนสายหนองกระเดา บ้านปอแดง หมู่ที่ ๒ ตำบลนาดี อำเภอยางตลาด จังหวัดกาฬสินธุ์ จากนางบุญช่วย ภูอาจตัน ถึงนางนางพวง ตะจันท์ บ้านปอแดง หมู่ที่ ๒	เพื่อก่อสร้างถนนคอนกรีตเสริมเหล็ก รหีสทางหลวงท้องถิ่น กส.ถ.๙๘-๐๔๑ ถนนสายหนองกระเดา บ้านปอแดง หมู่ที่ ๒ ตำบลนาดี อำเภอยางตลาด จังหวัดกาฬสินธุ์ จากนางนางบุญช่วย ภูอาจตัน ถึงนางนางพวง ตะจันท์ บ้านปอแดง หมู่ที่ ๒	ปริมาณงาน ขนาดกว้าง ๓.๐๐ เมตร หนา ๐.๑๕ เมตร ระยะทาง ๑,๓๑๕ เมตร	๒,๕๖๔,๐๐๐	๒,๕๖๔,๐๐๐	๒,๕๖๔,๐๐๐	๒,๕๖๔,๐๐๐	-	จำนวนประชากรที่ได้รับประโยชน์ที่เพิ่มขึ้น	ประชาชนมีถนนการสัญจรไปมาและการขนถ่ายพืชผลทางการเกษตรสะดวกและรวดเร็วขึ้น	กองช่าง อบต.นาดี

ที่	โครงการ	หลักการและเหตุผล วัตถุประสงค์	เป้าหมาย (ผลผลิตของโครงการ)	งบประมาณและที่มา					ตัวชี้วัด KPI	ผลที่คาดว่าจะ ได้รับ	หน่วยงานที่ รับผิดชอบ
				๒๕๖๖	๒๕๖๗	๒๕๖๘	๒๕๖๙	๒๕๗๐			
๔๕	โครงการก่อสร้างถนนคอนกรีตเสริมเหล็ก รหัสทางหลวงท้องถิ่น กส.ถ. ๙๘-๐๔๒ ถนนสายพ่ายพเจริญสุข บ้านโปแดง หมู่ที่ ๑,๓ ตำบลนาดี อำเภอยางตลาด จังหวัดกาฬสินธุ์ จากบ้าน นายสมคิด ภูธรรมะ บ้านโปแดง หมู่ที่ ๑ ถึงบ้าน นางบุญร่วม ชนะชิน บ้านโปแดง หมู่ที่ ๓	เพื่อก่อสร้างถนนคอนกรีตเสริม เหล็ก รหัสทางหลวงท้องถิ่น กส.ถ.๙๘-๐๔๒ถนนสายพ่ายพ เจริญสุข บ้านโปแดง หมู่ที่ ๑,๓ ตำบลนาดี อำเภอยางตลาด จังหวัดกาฬสินธุ์ จากบ้านนาย สมคิด ภูธรรมะ บ้านโปแดง หมู่ที่ ๑ ถึงบ้าน นางบุญร่วม ชนะชิน บ้านโปแดง หมู่ที่ ๓	ปริมาณงาน ขนาดกว้าง ๔.๐๐ เมตร ระยะทาง ๐.๕๙๗ กิโลเมตร	๑,๒๐๐,๐๐๐	๑,๒๐๐,๐๐๐	๑,๒๐๐,๐๐๐	๑,๒๐๐,๐๐๐	๑,๒๐๐,๐๐๐	จำนวนประชากร ที่ได้รับประโยชน์ ที่เพิ่มขึ้น	ประชาชนมีถนน การสัญจรไปมา และการขนถ่าย พืชผลทางการ เกษตรสะดวกและ รวดเร็วขึ้น	กองช่าง อบต.นาดี
๔๖	โครงการก่อสร้างถนนคอนกรีตเสริมเหล็ก รหัสทางหลวงท้องถิ่น กส.ถ. ๙๘ - ๐๔๓ ถนนสายสัมพันธ์พัฒนา บ้านโปแดง หมู่ที่ ๑,๓ ตำบลนาดีอำเภอยางตลาด จังหวัด กาฬสินธุ์ จากบ้าน นางอะลุน ภูตะวัน บ้านโปแดง หมู่ที่ ๑ ถึงบ้าน นางตรุณี ภูงามเงิน บ้านโปแดง หมู่ที่ ๓	เพื่อก่อสร้างถนนคอนกรีตเสริม เหล็ก รหัสทางหลวงท้องถิ่น กส.ถ.๙๘-๐๔๓ ถนนสายสัมพันธ์ พัฒนา บ้านโปแดง หมู่ที่ ๑,๓ ตำบลนาดีอำเภอยางตลาด จังหวัดกาฬสินธุ์ จากบ้าน นาง อะลุน ภูตะวัน บ้านโปแดง หมู่ที่ ๑ ถึงบ้าน นางตรุณี ภูงามเงิน บ้านโปแดง หมู่ที่ ๓	ปริมาณงาน ขนาดกว้าง ๓.๐๐ เมตร ระยะทาง ๐.๖๓๘ กิโลเมตร	๑,๔๐๓,๐๐๐	๑,๔๐๓,๐๐๐	๑,๔๐๓,๐๐๐	๑,๔๐๓,๐๐๐	๑,๔๐๓,๐๐๐	จำนวนประชากร ที่ได้รับประโยชน์ ที่เพิ่มขึ้น	ประชาชนมีถนน การสัญจรไปมา และการขนถ่าย พืชผลทางการ เกษตรสะดวกและ รวดเร็วขึ้น	กองช่าง อบต.นาดี
๔๗	โครงการก่อสร้างถนนคอนกรีตเสริมเหล็ก รหัสทางหลวงท้องถิ่น กส.ถ. ๙๘ - ๐๔๔ ถนนสายท่าสะอาดวาริ บ้านโปแดง หมู่ที่ ๑,๓ ตำบลนาดี อำเภอยางตลาด จังหวัด กาฬสินธุ์ จากบ้านนายเหลือบ จันประ โคน บ้านโปแดง หมู่ที่ ๑ ถึง องค์การ บริหารส่วนตำบลนาดี บ้านโปแดง หมู่ที่ ๓	เพื่อก่อสร้างถนนคอนกรีตเสริม เหล็ก รหัสทางหลวงท้องถิ่น กส.ถ. ๙๘ - ๐๔๔ ถนนสายท่าสะอาด วาริ บ้านโปแดง หมู่ที่ ๑,๓ ตำบล นาดี อำเภอยางตลาด จังหวัด กาฬสินธุ์ จากบ้านนายเหลือบ จันประโคน บ้านโปแดง หมู่ที่ ๑ ถึง องค์การบริหารส่วนตำบลนาดี บ้านโปแดง หมู่ที่ ๓	ปริมาณงาน ขนาดกว้าง ๖.๐๐ เมตร ระยะทาง ๐.๖๖๘ กิโลเมตร	๒,๒๐๐,๐๐๐	๒,๒๐๐,๐๐๐	๒,๒๐๐,๐๐๐	๒,๒๐๐,๐๐๐	๒,๒๐๐,๐๐๐	จำนวนประชากร ที่ได้รับประโยชน์ ที่เพิ่มขึ้น	ประชาชนมีถนน การสัญจรไปมา และการขนถ่าย พืชผลทางการ เกษตรสะดวกและ รวดเร็วขึ้น	กองช่าง อบต.นาดี

ที่	โครงการ	หลักการและเหตุผล วัตถุประสงค์	เป้าหมาย (ผลผลิตของโครงการ)	งบประมาณและที่มา					ตัวชี้วัด KPI	ผลที่คาดว่าจะได้รับ	หน่วยงานที่ รับผิดชอบ
				๒๕๖๖	๒๕๖๗	๒๕๖๘	๒๕๖๙	๒๕๗๐			
๔๘	โครงการก่อสร้างถนนคอนกรีตเสริมเหล็ก รหัสทางหลวงท้องถิ่น กส.ถ. ๙๘ - ๐๔๕ ถนนสายตะวันออกสองแฉก บ้านโปแดง หมู่ที่ ๑,๓ ตำบลนาดี อำเภอยางตลาด จังหวัดกาฬสินธุ์ จาก โรงเรียนโปแดงวิทยา บ้านโปแดง หมู่ที่ ๑ ถึงบ้าน นายสมร ภูคกงน้ำ บ้านโปแดง หมู่ที่ ๓	เพื่อก่อสร้างถนนคอนกรีตเสริมเหล็ก รหัสทางหลวงท้องถิ่น กส.ถ. ๙๘ - ๐๔๕ ถนนสายตะวันออกสองแฉก บ้านโปแดง หมู่ที่ ๑,๓ ตำบลนาดี อำเภอยางตลาด จังหวัดกาฬสินธุ์ จาก โรงเรียนโปแดงวิทยา บ้านโปแดง หมู่ที่ ๑ ถึงบ้าน นายสมร ภูคกงน้ำ บ้านโปแดง หมู่ที่ ๓	ปริมาณงาน ขนาดกว้าง ๕.๐๐ เมตร ระยะทาง ๐.๖๑๒ กิโลเมตร	๑,๖๐๐,๐๐๐	๑,๖๐๐,๐๐๐	๑,๖๐๐,๐๐๐	๑,๖๐๐,๐๐๐	๑,๖๐๐,๐๐๐	จำนวนประชากรที่ได้รับประโยชน์ที่เพิ่มขึ้น	ประชาชนมีถนนการสัญจรไปมาและการขนถ่ายพืชผลทางการเกษตรสะดวกและรวดเร็วขึ้น	กองช่าง อบต.นาดี
๔๙	โครงการก่อสร้างถนนคอนกรีตเสริมเหล็ก รหัสทางหลวงท้องถิ่น กส.ถ. ๙๘ - ๐๔๖ ถนนสายศึกษาพัฒนา บ้านโปแดง หมู่ที่ ๑ ตำบลนาดี อำเภอยางตลาด จังหวัดกาฬสินธุ์ จากบ้าน นายสมคิด ภูธรระมะ ถึง โรงเรียนโปแดงวิทยา บ้านโปแดง หมู่ที่ ๑	เพื่อก่อสร้างถนนคอนกรีตเสริมเหล็ก รหัสทางหลวงท้องถิ่น กส.ถ. ๙๘ - ๐๔๖ ถนนสายศึกษาพัฒนา บ้านโปแดง หมู่ที่ ๑ ตำบลนาดี อำเภอยางตลาด จังหวัดกาฬสินธุ์ จากบ้าน นายสมคิด ภูธรระมะ ถึง โรงเรียนโปแดงวิทยา บ้านโปแดง หมู่ที่ ๑	ปริมาณงาน ขนาดกว้าง ๔.๐๐ เมตร ระยะทาง ๐.๓๔๐ กิโลเมตร	๗๔๘,๐๐๐	๗๔๘,๐๐๐	๗๔๘,๐๐๐	๗๔๘,๐๐๐	๗๔๘,๐๐๐	จำนวนประชากรที่ได้รับประโยชน์ที่เพิ่มขึ้น	ประชาชนมีถนนการสัญจรไปมาและการขนถ่ายพืชผลทางการเกษตรสะดวกและรวดเร็วขึ้น	กองช่าง อบต.นาดี
๕๐	โครงการก่อสร้างถนนคอนกรีตเสริมเหล็ก รหัสทางหลวงท้องถิ่น กส.ถ. ๙๘ - ๐๔๗ ถนนสายดาวพระสุข บ้านโปแดง หมู่ที่ ๑ ตำบลนาดี อำเภอยางตลาด จังหวัดกาฬสินธุ์ จากบ้าน นายขารี ภูแลศรี ถึงบ้าน นายลำพัน ดลเลขา บ้านโปแดง หมู่ที่ ๑	เพื่อก่อสร้างถนนคอนกรีตเสริมเหล็ก รหัสทางหลวงท้องถิ่น กส.ถ. ๙๘ - ๐๔๗ ถนนสายดาวพระสุข บ้านโปแดง หมู่ที่ ๑ ตำบลนาดี อำเภอยางตลาด จังหวัดกาฬสินธุ์ จากบ้าน นายขารี ภูแลศรี ถึงบ้าน นายลำพัน ดลเลขา บ้านโปแดง หมู่ที่ ๑	ปริมาณงาน ขนาดกว้าง ๔.๐๐ เมตร ระยะทาง ๐.๒๕๗ กิโลเมตร	๕๖๕,๐๐๐	๕๖๕,๐๐๐	๕๖๕,๐๐๐	๕๖๕,๐๐๐	๕๖๕,๐๐๐	จำนวนประชากรที่ได้รับประโยชน์ที่เพิ่มขึ้น	ประชาชนมีถนนการสัญจรไปมาและการขนถ่ายพืชผลทางการเกษตรสะดวกและรวดเร็วขึ้น	กองช่าง อบต.นาดี

ที่	โครงการ	หลักการและเหตุผล วัตถุประสงค์	เป้าหมาย (ผลผลิตของโครงการ)	งบประมาณและที่มา					ตัวชี้วัด KPI	ผลที่คาดว่าจะ ได้รับ	หน่วยงานที่ รับผิดชอบ
				๒๕๖๖	๒๕๖๗	๒๕๖๘	๒๕๖๙	๒๕๗๐			
๕๑	โครงการก่อสร้างถนนคอนกรีตเสริมเหล็ก รหส์ทางหลวงท้องถิ่น กส.ถ. ๙๘-๐๔๘ ถนนสายร่วมใจไทยชัยพายัพ บ้านโปแดง หมู่ที่ ๑ ตำบลนาดี อำเภอยางตลาด จังหวัดกาฬสินธุ์ จากบ้าน นายสมศรี ภู เข้าทอง ถึงบ้าน นายประพาด ภูอ่อน โสม บ้านโปแดง หมู่ที่ ๑	เพื่อโครงการก่อสร้างถนนคอนกรีต เสริมเหล็ก รหส์ทางหลวงท้องถิ่น กส.ถ. ๙๘-๐๔๘ ถนนสายร่วมใจ ไทยชัยพายัพ บ้านโปแดง หมู่ที่ ๑ ตำบลนาดี อำเภอยางตลาด จังหวัดกาฬสินธุ์ จากบ้านนาย สมศรี ภูเข้าทอง ถึงบ้านนายประ พาด ภูอ่อนโสม บ้านโปแดง หมู่ที่ ๑	ปริมาณงาน ขนาดกว้าง ๖.๐๐ เมตร ระยะทาง ๐.๒๗๗๗ กิโลเมตร	๘๐๐,๐๐๐	๘๐๐,๐๐๐	๘๐๐,๐๐๐	๘๐๐,๐๐๐	๘๐๐,๐๐๐	จำนวนประชากร ที่ได้รับประโยชน์ ที่เพิ่มขึ้น	ประชาชนมีถนน การสัญจรไปมา และการขนถ่าย พืชผลทางการ เกษตรสะดวกและ รวดเร็วขึ้น	กองช่าง อบต.นาดี
๕๒	โครงการก่อสร้างถนนคอนกรีตเสริมเหล็ก รหส์ทางหลวงท้องถิ่น กส.ถ. ๙๘ - ๐๔๙ ถนนสายร่วมใจไทยสัมพันธ์ บ้านโปแดง หมู่ที่ ๑,๓ ตำบลนาดี อำเภอยางตลาด จังหวัดกาฬสินธุ์ จากบ้าน นายสงวน ภูมิ แหลม บ้านโปแดง หมู่ที่ ๑ ถึงบ้าน นาง สมงาม ภูช่างทอง บ้านโปแดง หมู่ที่ ๓	เพื่อก่อสร้างถนนคอนกรีตเสริม เหล็ก รหส์ทางหลวงท้องถิ่น กส.ถ. ๙๘ - ๐๔๙ ถนนสายร่วมใจไทย สัมพันธ์ บ้านโปแดง หมู่ที่ ๑,๓ ตำบลนาดี อำเภอยางตลาด จังหวัดกาฬสินธุ์ จากบ้านนาย สงวน ภูมิแหลม บ้านโปแดง หมู่ที่ ๑ ถึงบ้าน นางสมงาม ภูช่างทอง บ้านโปแดง หมู่ที่ ๓	ปริมาณงาน ขนาดกว้าง ๖.๐๐ เมตร ระยะทาง ๐.๒๗๒ กิโลเมตร	๘๘๗,๖๐๐	๘๘๗,๖๐๐	๘๘๗,๖๐๐	๘๘๗,๖๐๐	๘๘๗,๖๐๐	จำนวนประชากร ที่ได้รับประโยชน์ ที่เพิ่มขึ้น	ประชาชนมีถนน การสัญจรไปมา และการขนถ่าย พืชผลทางการ เกษตรสะดวกและ รวดเร็วขึ้น	กองช่าง อบต.นาดี
๕๓	โครงการก่อสร้างถนนคอนกรีตเสริมเหล็ก รหส์ทางหลวงท้องถิ่น กส.ถ. ๙๘ - ๐๕๐ ถนนสายเจริญสิริ บ้านโปแดง หมู่ ที่ ๓ ตำบลนาดี อำเภอยางตลาด จังหวัด กาฬสินธุ์ จาก สะพานข้ามลำน้ำพาน ถึง โรงเรียนโปแดงวิทยา บ้านโปแดง หมู่ที่ ๑	เพื่อก่อสร้างถนนคอนกรีตเสริม เหล็ก รหส์ทางหลวงท้องถิ่น กส.ถ. ๙๘ - ๐๕๐ ถนนสายเจริญสิริ บ้านโปแดง หมู่ที่ ๓ ตำบลนาดี อำเภอยางตลาด จังหวัดกาฬสินธุ์ จากสะพานข้ามลำน้ำพาน ถึง โรงเรียนโปแดงวิทยา บ้านโปแดง หมู่ที่ ๑	ปริมาณงาน ขนาดกว้าง ๖.๐๐ เมตร ระยะทาง ๐.๒๗๔ กิโลเมตร	๙๐๐,๐๐๐	๙๐๐,๐๐๐	๙๐๐,๐๐๐	๙๐๐,๐๐๐	๙๐๐,๐๐๐	จำนวนประชากร ที่ได้รับประโยชน์ ที่เพิ่มขึ้น	ประชาชนมีถนน การสัญจรไปมา และการขนถ่าย พืชผลทางการ เกษตรสะดวกและ รวดเร็วขึ้น	กองช่าง อบต.นาดี

ที่	โครงการ	หลักการและเหตุผล วัตถุประสงค์	เป้าหมาย (ผลผลิตของโครงการ)	งบประมาณและที่มา					ตัวชี้วัด KPI	ผลที่คาดว่าจะได้รับ	หน่วยงานที่ รับผิดชอบ
				๒๕๖๖	๒๕๖๗	๒๕๖๘	๒๕๖๙	๒๕๗๐			
๕๔	โครงการก่อสร้างถนนคอนกรีตเสริมเหล็ก รหัทสทางหลวงท้องถิ่น กส.ถ. ๔๘- ๐๕๑ ถนนสายสะอาดชัยศรี บ้านชัยศรี หมู่ที่ ๔ บ้านปอแดง หมู่ที่ ๒ ตำบลนาดี อำเภอเวียงตาล จังหวัดกาฬสินธุ์ จาก บ้าน นายสำน ภูตะวัน บ้านชัยศรี หมู่ที่ ๔ ถึงบ้าน นายอุทัย ภูสมหมาย บ้านปอ แดง หมู่ที่ ๒	เพื่อก่อสร้างถนนคอนกรีตเสริม เหล็ก รหัทสทางหลวงท้องถิ่น กส.ถ. ๔๘ - ๐๕๑ ถนนสายสะอาดชัยศรี บ้านชัยศรี หมู่ที่ ๔ บ้านปอแดง หมู่ที่ ๒ ตำบลนาดี อำเภอเวียง ตาล จังหวัดกาฬสินธุ์ จากบ้าน นายสำน ภูตะวัน บ้านชัยศรี หมู่ที่ ๔ ถึงบ้าน นายอุทัย ภูสมหมาย บ้านปอแดง หมู่ที่ ๒	ปริมาณงาน ขนาดกว้าง ๖.๐๐ เมตร ระยะทาง ๐.๓๕๒ กิโลเมตร	๑,๑๖๐,๐๐๐	๑,๑๖๐,๐๐๐	๑,๑๖๐,๐๐๐	๑,๑๖๐,๐๐๐	๑,๑๖๐,๐๐๐	จำนวนประชากร ที่ได้รับประโยชน์ ที่เพิ่มขึ้น	ประชาชนมีถนน การสัญจรไปมา และการขนถ่าย พืชผลทางการ เกษตรสะดวกและ รวดเร็วขึ้น	กองช่าง อบต.นาดี
๕๕	โครงการก่อสร้างถนนคอนกรีตเสริมเหล็ก รหัทสทางหลวงท้องถิ่น กส.ถ. ๔๘- ๐๕๒ ถนนสายคุ้มใต้ ๑ บ้านชัยศรี หมู่ที่ ๔ บ้าน ปอแดงหมู่ที่ ๒ ตำบลนาดี อำเภอเวียง ตาล จังหวัดกาฬสินธุ์ จากบ้าน นาง สมศรี ภูวิชัย บ้านชัยศรี หมู่ที่ ๔ ถึงบ้าน นางแพง ภูหวัง บ้านปอแดง หมู่ที่ ๒	เพื่อก่อสร้างถนนคอนกรีตเสริม เหล็ก รหัทสทางหลวงท้องถิ่น กส.ถ. ๔๘-๐๕๒ ถนนสายคุ้มใต้ ๑ บ้าน ชัยศรี หมู่ที่ ๔ บ้านปอแดงหมู่ที่ ๒ ตำบลนาดี อำเภอเวียงตาล จังหวัดกาฬสินธุ์ จากบ้าน นาง สมศรี ภูวิชัย บ้านชัยศรี หมู่ที่ ๔ ถึงบ้านนางแพง ภูหวัง บ้านปอแดง หมู่ที่ ๒	ปริมาณงาน ขนาดกว้าง ๖.๐๐ เมตร ระยะทาง ๐.๕๔๑ กิโลเมตร	๑,๗๐๐,๐๐๐	๑,๗๐๐,๐๐๐	๑,๗๐๐,๐๐๐	๑,๗๐๐,๐๐๐	๑,๗๐๐,๐๐๐	จำนวนประชากร ที่ได้รับประโยชน์ ที่เพิ่มขึ้น	ประชาชนมีถนน การสัญจรไปมา และการขนถ่าย พืชผลทางการ เกษตรสะดวกและ รวดเร็วขึ้น	กองช่าง อบต.นาดี
๕๖	โครงการก่อสร้างถนนคอนกรีตเสริมเหล็ก รหัทสทางหลวงท้องถิ่น กส.ถ. ๔๘-๐๕๓ ถนนสายคุ้มใต้ บ้านปอแดง หมู่ที่ ๒ ตำบลนาดี อำเภอเวียงตาล จังหวัด กาฬสินธุ์ จากบ้าน นายสมโภชน์ ภูกระ ทาน ถึงบ้าน นายชาติ ภูทองพันธ์ บ้าน ปอแดง หมู่ที่ ๒	เพื่อก่อสร้างถนนคอนกรีตเสริม เหล็ก รหัทสทางหลวงท้องถิ่น กส.ถ. ๔๘-๐๕๓ ถนนสายคุ้มใต้ บ้าน ปอแดง หมู่ที่ ๒ ตำบลนาดี อำเภอเวียงตาลจังหวัดกาฬสินธุ์ จ า ก บ้ า น นายสมโภชน์ ภูกระทาน ถึงบ้าน นายชาติ ภูทองพันธ์ บ้านปอ แดง หมู่ที่ ๒	ปริมาณงาน ขนาดกว้าง ๖.๐๐ เมตร ระยะทาง ๐.๑๘๒ กิโลเมตร	๖๐๐,๖๐๐	๖๐๐,๖๐๐	๖๐๐,๖๐๐	๖๐๐,๖๐๐	๖๐๐,๖๐๐	จำนวนประชากร ที่ได้รับประโยชน์ ที่เพิ่มขึ้น	ประชาชนมีถนน การสัญจรไปมา และการขนถ่าย พืชผลทางการ เกษตรสะดวกและ รวดเร็วขึ้น	กองช่าง อบต.นาดี

ที่	โครงการ	หลักการและเหตุผล วัตถุประสงค์	เป้าหมาย (ผลผลิตของโครงการ)	งบประมาณและที่มา					ตัวชี้วัด KPI	ผลที่คาดว่าจะได้รับ	หน่วยงานที่ รับผิดชอบ
				๒๕๖๖	๒๕๖๗	๒๕๖๘	๒๕๖๙	๒๕๗๐			
๕๗	โครงการก่อสร้างถนนคอนกรีตเสริมเหล็ก รหัสทางหลวงท้องถิ่น กส.ถ. ๙๘ - ๐๕๔ ถนนสายคุ้มใต้ ๓ บ้านชัยศรี หมู่ที่ ๔ / บ้านปอแดง หมู่ที่ ๒ ตำบลนาดี อำเภอยางตลาด จังหวัดกาฬสินธุ์ จากบ้าน นายภุชญา พวงพิลา บ้านชัยศรี หมู่ที่ ๔ ถึงบ้าน นายไพบุลย์ ภูสมหมาย บ้านปอแดง หมู่ที่ ๒	เพื่อก่อสร้างถนนคอนกรีตเสริมเหล็ก รหัสทางหลวงท้องถิ่น กส.ถ.๙๘-๐๕๔ ถนนสายคุ้มใต้ ๓ บ้านชัยศรี หมู่ที่ ๔ /บ้านปอแดง หมู่ที่ ๒ ตำบลนาดี อำเภอยางตลาด จังหวัดกาฬสินธุ์ จากบ้านนายภุชญา พวงพิลา บ้านชัยศรี หมู่ที่ ๔ ถึงบ้าน นายไพบุลย์ ภูสมหมาย บ้านปอแดง หมู่ที่ ๒	ปริมาณงาน ขนาดกว้าง ๖.๐๐ เมตร ระยะทาง ๐.๑๗๙ กิโลเมตร	๕๙๐,๐๐๐	๕๙๐,๐๐๐	๕๙๐,๐๐๐	๕๙๐,๐๐๐	๕๙๐,๐๐๐	จำนวนประชากรที่ได้รับประโยชน์ที่เพิ่มขึ้น	ประชาชนมีถนน การสัญจรไปมา และการขนถ่ายพืชผลทางการเกษตรสะดวกและรวดเร็วขึ้น	กองช่าง อบต.นาดี
๕๘	โครงการก่อสร้างถนนคอนกรีตเสริมเหล็ก รหัสทางหลวงท้องถิ่น กส.ถ. ๙๘ - ๐๕๕ ถนนสายคุ้มใต้ ๔ บ้านชัยศรี หมู่ที่ ๔ ตำบลนาดี อำเภอยางตลาด จังหวัดกาฬสินธุ์ จากบ้านนางสมัย ภูประสิทธิ์ ถึงบ้านนายมิตร พันธุ์วัตร บ้านชัยศรี หมู่ที่ ๔	เพื่อก่อสร้างถนนคอนกรีตเสริมเหล็ก รหัสทางหลวงท้องถิ่น กส.ถ.๙๘ - ๐๕๕ ถนนสายคุ้มใต้ ๔ บ้านชัยศรี หมู่ที่ ๔ ตำบลนาดี อำเภอยางตลาด จังหวัดกาฬสินธุ์ จากบ้านนางสมัย ภูประสิทธิ์ ถึงบ้านนายมิตร พันธุ์วัตร บ้านชัยศรี หมู่ที่ ๔	ปริมาณงาน ขนาดกว้าง ๖.๐๐ เมตร ระยะทาง ๐.๑๗๖ กิโลเมตร	๕๘๐,๘๐๐	๕๘๐,๘๐๐	๕๘๐,๘๐๐	๕๘๐,๘๐๐	๕๘๐,๘๐๐	จำนวนประชากรที่ได้รับประโยชน์ที่เพิ่มขึ้น	ประชาชนมีถนน การสัญจรไปมา และการขนถ่ายพืชผลทางการเกษตรสะดวกและรวดเร็วขึ้น	กองช่าง อบต.นาดี
๕๙	โครงการก่อสร้างถนนคอนกรีตเสริมเหล็ก รหัสทางหลวงท้องถิ่น กส.ถ. ๙๘- ๐๕๖ ถนนสายจากนา นายทองบ่อ ภูหวล ถึงนา นายคำ ปริพร บ้านขมื่น หมู่ที่ ๕ ตำบลนาดี อำเภอยางตลาด จังหวัดกาฬสินธุ์	เพื่อก่อสร้างถนนคอนกรีตเสริมเหล็ก รหัสทางหลวงท้องถิ่น กส.ถ. ๙๘- ๐๕๖ ถนนสายจากนา นายทองบ่อ ภูหวล ถึงนา นายคำ ปริพร บ้านขมื่น หมู่ที่ ๕ ตำบลนาดีอำเภอยางตลาด จังหวัดกาฬสินธุ์	ปริมาณงาน ขนาดกว้าง ๒.๕๐ เมตร ระยะทาง ๐.๒๘๕ กิโลเมตร	๓๙๒,๐๐๐	๓๙๒,๐๐๐	๓๙๒,๐๐๐	๓๙๒,๐๐๐	๓๙๒,๐๐๐	จำนวนประชากรที่ได้รับประโยชน์ที่เพิ่มขึ้น	ประชาชนมีถนน การสัญจรไปมา และการขนถ่ายพืชผลทางการเกษตรสะดวกและรวดเร็วขึ้น	กองช่าง อบต.นาดี

ที่	โครงการ	หลักการและเหตุผล วัตถุประสงค์	เป้าหมาย (ผลผลิตของโครงการ)	งบประมาณและที่มา					ตัวชี้วัด KPI	ผลที่คาดว่าจะได้รับ	หน่วยงานที่ รับผิดชอบ
				๒๕๖๖	๒๕๖๗	๒๕๖๘	๒๕๖๙	๒๕๗๐			
๖๐	โครงการก่อสร้างถนนคอนกรีตเสริมเหล็ก รหัสทางหลวงท้องถิ่น กส.ถ. ๙๘ - ๐๕๗ ถนนสายคุ้มตะวันลับฟ้า บ้านขมื่น หมู่ที่ ๕ ตำบลนาดี อำเภอยางตลาด จังหวัดกาฬสินธุ์ จากบ้านนายอัครนัย ภูผันผิน ถึงบ้านนางสาวอัญมณี ทวะชาติ บ้านขมื่น หมู่ที่ ๕	เพื่อก่อสร้างถนนคอนกรีตเสริมเหล็ก รหัสทางหลวงท้องถิ่น กส.ถ.๙๘ - ๐๕๗ ถนนสายคุ้มตะวันลับฟ้า บ้านขมื่น หมู่ที่ ๕ ตำบลนาดี อำเภอยางตลาด จังหวัดกาฬสินธุ์ จากบ้านนายอัครนัย ภูผันผิน ถึงบ้านนางสาวอัญมณี ทวะชาติ บ้านขมื่น หมู่ที่ ๕	ปริมาณงาน ขนาดกว้าง ๔.๐๐ เมตร ระยะทาง ๐.๒๕๐ กิโลเมตร	๕๕๐,๐๐๐	๕๕๐,๐๐๐	๕๕๐,๐๐๐	๕๕๐,๐๐๐	๕๕๐,๐๐๐	จำนวนประชากรที่ได้รับประโยชน์ที่เพิ่มขึ้น	ประชาชนมีถนนการสัญจรไปมาและการขนถ่ายพืชผลทางการเกษตรสะดวกและรวดเร็วขึ้น	กองช่าง อบต.นาดี
๖๑	โครงการก่อสร้างถนนคอนกรีตเสริมเหล็ก รหัสทางหลวงท้องถิ่น กส.ถ. ๙๘ - ๐๕๘ ถนนสายเจ้าท่าวาริ บ้านขมื่น หมู่ที่ ๕ ตำบลนาดี อำเภอยางตลาด จังหวัดกาฬสินธุ์ จากบ้านนายประดิษฐ์ ภูขำนิ ถึง โรงเรียนขมื่นพัฒนวิทย์ บ้านขมื่น หมู่ที่ ๕	เพื่อก่อสร้างถนนคอนกรีตเสริมเหล็ก รหัสทางหลวงท้องถิ่น กส.ถ.๙๘ - ๐๕๘ ถนนสายเจ้าท่าวาริ บ้านขมื่น หมู่ที่ ๕ ตำบลนาดี อำเภอยางตลาด จังหวัดกาฬสินธุ์ จากบ้านนายประดิษฐ์ ภูขำนิ ถึงโรงเรียนขมื่นพัฒนวิทย์ บ้านขมื่น หมู่ที่ ๕	ปริมาณงาน ขนาดกว้าง ๔.๐๐ เมตร ระยะทาง ๐.๔๙๓ กิโลเมตร	๙๖๕,๘๐๐	๙๖๕,๘๐๐	๙๖๕,๘๐๐	๙๖๕,๘๐๐	๙๖๕,๘๐๐	จำนวนประชากรที่ได้รับประโยชน์ที่เพิ่มขึ้น	ประชาชนมีถนนการสัญจรไปมาและการขนถ่ายพืชผลทางการเกษตรสะดวกและรวดเร็วขึ้น	กองช่าง อบต.นาดี
๖๒	โครงการก่อสร้างถนนคอนกรีตเสริมเหล็ก รหัสทางหลวงท้องถิ่น กส.ถ. ๙๘ - ๐๕๙ ถนนสายคุ้มตะวันยอแสง บ้านขมื่น หมู่ที่ ๕ ตำบลนาดี อำเภอยางตลาด จังหวัดกาฬสินธุ์ จากบ้านนางสาวแก้วสุดา แก้วโสม ถึง วัดโนนสะอาดวาริ บ้านขมื่น หมู่ที่ ๕	เพื่อก่อสร้างถนนคอนกรีตเสริมเหล็ก รหัสทางหลวงท้องถิ่น กส.ถ.๙๘ - ๐๕๙ ถนนสายคุ้มตะวันยอแสง บ้านขมื่น หมู่ที่ ๕ ตำบลนาดี อำเภอยางตลาด จังหวัดกาฬสินธุ์ จากบ้านนางสาวแก้วสุดา แก้วโสม ถึง วัดโนนสะอาดวาริ บ้านขมื่น หมู่ที่ ๕	ปริมาณงาน ขนาดกว้าง ๔.๐๐ เมตร ระยะทาง ๐.๒๑๙ กิโลเมตร	๔๘๑,๘๐๐	๔๘๑,๘๐๐	๔๘๑,๘๐๐	๔๘๑,๘๐๐	๔๘๑,๘๐๐	จำนวนประชากรที่ได้รับประโยชน์ที่เพิ่มขึ้น	ประชาชนมีถนนการสัญจรไปมาและการขนถ่ายพืชผลทางการเกษตรสะดวกและรวดเร็วขึ้น	กองช่าง อบต.นาดี

ที่	โครงการ	หลักการและเหตุผล วัตถุประสงค์	เป้าหมาย (ผลผลิตของโครงการ)	งบประมาณและที่มา					ตัวชี้วัด KPI	ผลที่คาดว่าจะได้รับ	หน่วยงานที่ รับผิดชอบ
				๒๕๖๖	๒๕๖๗	๒๕๖๘	๒๕๖๙	๒๕๗๐			
๖๓	โครงการก่อสร้างถนนคอนกรีตเสริมเหล็ก รหัสทางหลวงท้องถิ่น กส.ถ. ๙๘ - ๐๖๐ ถนนสายคุ่มกลางพัฒนา บ้านขมิ้น หมู่ที่ ๕ ตำบลนาดี อำเภอยางตลาด จังหวัดกาฬสินธุ์ จากบ้าน นายชัยญา ภูอ่างทอง ถึงบ้าน นายสุริยา ภูเต้านาค บ้านขมิ้น หมู่ที่ ๕	เพื่อก่อสร้างถนนคอนกรีตเสริมเหล็ก รหัสทางหลวงท้องถิ่น กส.ถ.๙๘ - ๐๖๐ ถนนสายคุ่มกลางพัฒนา บ้านขมิ้น หมู่ที่ ๕ ตำบลนาดี อำเภอยางตลาด จังหวัดกาฬสินธุ์ จากบ้าน นายชัยญา ภูอ่างทอง ถึงบ้าน นายสุริยา ภูเต้านาค บ้านขมิ้น หมู่ที่ ๕	ปริมาณงาน ขนาดกว้าง ๔.๐๐ เมตร ระยะทาง ๐.๑๙๔ กิโลเมตร	๔๒๖,๐๐๐	๔๒๖,๐๐๐	๔๒๖,๐๐๐	๔๒๖,๐๐๐	๔๒๖,๐๐๐	จำนวนประชากรที่ ได้รับประโยชน์ ที่เพิ่มขึ้น	ประชาชนมีถนน การสัญจรไปมา และการขนถ่าย พืชผลทางการ เกษตรสะดวกและ รวดเร็วขึ้น	กองช่าง อบต.นาดี
๖๔	โครงการก่อสร้างถนนคอนกรีตเสริมเหล็ก รหัสทางหลวงท้องถิ่น กส.ถ. ๙๘ - ๐๖๑ ถนนสายคุ่มโรงเรียนเก่า บ้านขมิ้น หมู่ที่ ๕ ตำบลนาดี อำเภอยางตลาด จังหวัดกาฬสินธุ์ จากทางหลวงชนบท กส. ๒๐๔๕ ถึงบ้าน นายบุญจันทร์ มาลา บ้านขมิ้น หมู่ที่ ๕	เพื่อก่อสร้างถนนคอนกรีตเสริมเหล็ก รหัสทางหลวงท้องถิ่น กส.ถ.๙๘ - ๐๖๑ ถนนสายคุ่มโรงเรียนเก่า บ้านขมิ้น หมู่ที่ ๕ ตำบลนาดี อำเภอยางตลาด จังหวัดกาฬสินธุ์ จากทางหลวงชนบท กส. ๒๐๔๕ ถึงบ้าน นายบุญจันทร์ มาลา บ้านขมิ้น หมู่ที่ ๕	ปริมาณงาน ขนาดกว้าง ๔.๐๐ เมตร ระยะทาง ๐.๑๔๘ กิโลเมตร	๓๒๕,๖๐๐	๓๒๕,๖๐๐	๓๒๕,๖๐๐	๓๒๕,๖๐๐	๓๒๕,๖๐๐	จำนวนประชากรที่ ได้รับประโยชน์ ที่เพิ่มขึ้น	ประชาชนมีถนน การสัญจรไปมา และการขนถ่าย พืชผลทางการ เกษตรสะดวกและ รวดเร็วขึ้น	กองช่าง อบต.นาดี
๖๕	โครงการก่อสร้างถนนคอนกรีตเสริมเหล็ก รหัสทางหลวงท้องถิ่น กส.ถ. ๙๘ - ๐๖๒ ถนนสายหนองม่วงเจริญสุข บ้านหลุมข้าว หมู่ที่ ๗ ตำบลนาดี อำเภอยางตลาด จังหวัดกาฬสินธุ์ จากสะพานคลองชลประทาน ๒L - RMC. ถึงบ้าน นายถวัลย์ ไชยยาเย็น บ้านหลุมข้าว หมู่ที่ ๗	เพื่อก่อสร้างถนนคอนกรีตเสริมเหล็ก รหัสทางหลวงท้องถิ่น กส.ถ. ๙๘ - ๐๖๒ ถนนสายหนองม่วงเจริญสุข บ้านหลุมข้าว หมู่ที่ ๗ ตำบลนาดี อำเภอยางตลาด จังหวัดกาฬสินธุ์ จากสะพานคลองชลประทาน ๒L - RMC. ถึงบ้าน นายถวัลย์ ไชยยาเย็น บ้านหลุมข้าว หมู่ที่ ๗	ปริมาณงาน ขนาดกว้าง ๔.๐๐ เมตร ระยะทาง ๐.๕๕๖ กิโลเมตร	๑,๒๒๓,๐๐๐	๑,๒๒๓,๐๐๐	๑,๒๒๓,๐๐๐	๑,๒๒๓,๐๐๐	๑,๒๒๓,๐๐๐	จำนวนประชากร ที่ได้รับประโยชน์ ที่เพิ่มขึ้น	ประชาชนมีถนน การสัญจรไปมา และการขนถ่าย พืชผลทางการ เกษตรสะดวกและ รวดเร็วขึ้น	กองช่าง อบต.นาดี



ที่	โครงการ	หลักการและเหตุผล วัตถุประสงค์	เป้าหมาย (ผลผลิตของโครงการ)	งบประมาณและที่มา					ตัวชี้วัด KPI	ผลที่คาดว่าจะ ได้รับ	หน่วยงานที่ รับผิดชอบ
				๒๕๖๖	๒๕๖๗	๒๕๖๘	๒๕๖๙	๒๕๗๐			
๖๖	โครงการก่อสร้างถนนคอนกรีตเสริมเหล็ก รหัสทางหลวงท้องถิ่น กส.ถ. ๙๘ - ๐๖๓ ถนนสายจากบ้านนายสงวน ภูโซคชัย บ้านหลุมข้าว หมู่ที่ ๗ ถึงบ้าน นายอำนวย ภูจรีต บ้านนาดี หมู่ที่ ๘ ตำบลนาดี อำเภอยางตลาด จังหวัดกาฬสินธุ์	เพื่อก่อสร้างถนนคอนกรีตเสริมเหล็ก รหัสทางหลวงท้องถิ่น กส.ถ. ๙๘ - ๐๖๓ ถนนสายจากบ้าน นายสงวน ภูโซคชัย บ้านหลุมข้าว หมู่ที่ ๗ ถึงบ้าน นายอำนวย ภูจรีต บ้านนาดี หมู่ที่ ๘ ตำบลนาดี อำเภอยางตลาด จังหวัดกาฬสินธุ์	ปริมาณงาน ขนาดกว้าง ๔.๐๐ เมตร ระยะทาง ๐.๙๐๓ กิโลเมตร	๑,๙๘๖,๐๐๐	๑,๙๘๖,๐๐๐	๑,๙๘๖,๐๐๐	๑,๙๘๖,๐๐๐	๑,๙๘๖,๐๐๐	จำนวนประชากรที่ได้รับประโยชน์ที่เพิ่มขึ้น	ประชาชนมีถนนการสัญจรไปมาและการขนถ่ายพืชผลทางการเกษตรสะดวกและรวดเร็วขึ้น	กองช่าง อบต.นาดี
๖๗	โครงการก่อสร้างถนนคอนกรีตเสริมเหล็ก รหัสทางหลวงท้องถิ่น กส.ถ. ๙๘ - ๐๖๔ ถนนสายเจริญธรรม บ้านหลุมข้าว หมู่ที่ ๗ บ้านนาดี หมู่ที่ ๘ ตำบลนาดี อำเภอยางตลาด จังหวัดกาฬสินธุ์ จากบ้าน นางคำปุน ภูยอดเดือน บ้านหลุมข้าว หมู่ที่ ๗ ถึงบ้าน นางพิกุล ภูยอดใจ บ้านนาดี หมู่ที่ ๘	เพื่อก่อสร้างถนนคอนกรีตเสริมเหล็ก รหัสทางหลวงท้องถิ่น กส.ถ. ๙๘ - ๐๖๔ ถนนสายเจริญธรรม บ้านหลุมข้าว หมู่ที่ ๗ บ้านนาดี หมู่ที่ ๘ ตำบลนาดี อำเภอยางตลาด จังหวัดกาฬสินธุ์ จากบ้าน นางคำปุน ภูยอดเดือน บ้านหลุมข้าว หมู่ที่ ๗ ถึงบ้าน นางพิกุล ภูยอดใจ บ้านนาดี หมู่ที่ ๘	ปริมาณงาน ขนาดกว้าง ๔.๐๐ เมตร ระยะทาง ๑.๐๘๐ กิโลเมตร	๒,๓๗๖,๐๐๐	๒,๓๗๖,๐๐๐	๒,๓๗๖,๐๐๐	๒,๓๗๖,๐๐๐	๒,๓๗๖,๐๐๐	จำนวนประชากรที่ได้รับประโยชน์ที่เพิ่มขึ้น	ประชาชนมีถนนการสัญจรไปมาและการขนถ่ายพืชผลทางการเกษตรสะดวกและรวดเร็วขึ้น	กองช่าง อบต.นาดี
๖๘	โครงการก่อสร้างถนนคอนกรีตเสริมเหล็ก รหัสทางหลวงท้องถิ่น กส.ถ. ๙๘ - ๐๖๕ ถนนสายหนองม่วงพัฒนา บ้านหลุมข้าว หมู่ที่ ๗ ตำบลนาดี อำเภอยางตลาด จังหวัดกาฬสินธุ์ จากบ้าน นายโกสินธุ์ ภู ข ม ัง ถึง บ้าน นางบุญรอด ทับอักษร บ้านหลุมข้าว หมู่ที่ ๗	เพื่อก่อสร้างถนนคอนกรีตเสริมเหล็ก รหัสทางหลวงท้องถิ่น กส.ถ. ๙๘ - ๐๖๕ ถนนสายหนองม่วงพัฒนา บ้านหลุมข้าว หมู่ที่ ๗ ตำบลนาดี อำเภอยางตลาด จังหวัดกาฬสินธุ์ จากบ้าน นายโกสินธุ์ ภูขมึง ถึงบ้าน นางบุญรอด ทับอักษร บ้านหลุมข้าว หมู่ที่ ๗	ปริมาณงาน ขนาดกว้าง ๔.๐๐ เมตร ระยะทาง ๐.๓๘๕ กิโลเมตร	๘๔๗,๐๐๐	๘๔๗,๐๐๐	๘๔๗,๐๐๐	๘๔๗,๐๐๐	๘๔๗,๐๐๐	จำนวนประชากรที่ได้รับประโยชน์ที่เพิ่มขึ้น	ประชาชนมีถนนการสัญจรไปมาและการขนถ่ายพืชผลทางการเกษตรสะดวกและรวดเร็วขึ้น	กองช่าง อบต.นาดี

ที่	โครงการ	หลักการและเหตุผล วัตถุประสงค์	เป้าหมาย (ผลผลิตของโครงการ)	งบประมาณและที่มา					ตัวชี้วัด KPI	ผลที่คาดว่าจะ ได้รับ	หน่วยงานที่ รับผิดชอบ
				๒๕๖๖	๒๕๖๗	๒๕๖๘	๒๕๖๙	๒๕๗๐			
๖๙	โครงการก่อสร้างถนนคอนกรีตเสริมเหล็ก รหัทสทางหลวงท้องถิ่น กส.ถ. ๙๘ - ๐๖๖ ถนนสายกลางบ้าน บ้านหลุมข้าว หมู่ที่ ๗ บ้านนาดี หมู่ที่ ๘ ตำบลนาดี อำเภอ ยางตลาด จังหวัดกาฬสินธุ์ จากวัดอัมพ วันหนองม่วง บ้านหลุมข้าว หมู่ที่ ๗ ถึง บ้าน นายประครอง ทิวะสิงห์ บ้านนาดี หมู่ที่ ๘	เพื่อก่อสร้างถนนคอนกรีตเสริม เหล็ก รหัทสทางหลวงท้องถิ่น กส.ถ. ๙๘ - ๐๖๖ ถนนสายกลางบ้าน บ้านหลุมข้าว หมู่ที่ ๗ บ้านนาดี หมู่ที่ ๘ ตำบลนาดี อำเภอยาง ตลาด จังหวัดกาฬสินธุ์ จากวัด อัมพวันหนองม่วง บ้านหลุมข้าว หมู่ที่ ๗ ถึงบ้าน นายประครอง ทิวะสิงห์ บ้านนาดี หมู่ที่ ๘	ปริมาณงาน ขนาดกว้าง ๔.๐๐ เมตร ระยะทาง ๑.๓๓๐ กิโลเมตร	๑,๑๖๐,๐๐๐	๑,๑๖๐,๐๐๐	๑,๑๖๐,๐๐๐	๑,๑๖๐,๐๐๐	๑,๑๖๐,๐๐๐	จำนวนประชากร ที่ได้รับประโยชน์ ที่เพิ่มขึ้น	ประชาชนมีถนน การสัญจรไปมา และการขนถ่าย พืชผลทางการ เกษตรสะดวกและ รวดเร็วขึ้น	กองช่าง อบต.นาดี
๗๐	โครงการก่อสร้างถนนคอนกรีตเสริม เหล็ก รหัทสทางหลวงท้องถิ่น กส.ถ. ๙๘ - ๐๖๗ ถนนสายข้างวัดอัมพวัน หนองม่วง บ้านหลุมข้าว หมู่ที่ ๗ ตำบลนาดี อำเภอยางตลาด จังหวัด กาฬสินธุ์ จาก หน้าวัดอัมพวันหนอง ม่วง ถึงบ้าน นายสมทรง อินมานพ บ้านหลุมข้าว หมู่ที่ ๗	เพื่อก่อสร้างถนนคอนกรีตเสริม เหล็ก รหัทสทางหลวงท้องถิ่น กส.ถ. ๙๘ - ๐๖๗ ถนนสาย ข้างวัดอัมพวันหนองม่วง บ้าน หลุมข้าว หมู่ที่ ๗ ตำบลนาดี อำเภอยางตลาด จังหวัด กาฬสินธุ์ จาก หน้าวัดอัมพวัน หนองม่วง ถึงบ้าน นายสมทรง อินมานพ บ้านหลุมข้าว หมู่ที่ ๗	ปริมาณงาน ขนาดกว้าง ๓.๐๐ เมตร ระยะทาง ๐.๑๒๒ กิโลเมตร	๖๐๓,๐๐๐	๖๐๓,๐๐๐	๖๐๓,๐๐๐	๖๐๓,๐๐๐	๖๐๓,๐๐๐	จำนวน ประชากรที่ ได้รับประโยชน์ ที่เพิ่มขึ้น	ประชาชนมีถนน การสัญจรไปมา และการขนถ่าย พืชผลทางการ เกษตรสะดวกและ รวดเร็วขึ้น	กองช่าง อบต.นาดี
๗๑	โครงการก่อสร้างถนนคอนกรีตเสริม เหล็ก รหัทสทางหลวงท้องถิ่น กส.ถ. ๙๘ - ๐๖๘ ถนนสายไฟใหญ่ บ้านหลุม ข้าว หมู่ที่ ๗ ตำบลนาดี อำเภอยาง ตลาด จังหวัดกาฬสินธุ์ จากบ้าน นางเรียน พิชัยเชิด ถึงบ้าน นางสาว จารุวรรณ ภูดอกไม้ บ้านหลุมข้าว หมู่ที่ ๗	เพื่อก่อสร้างถนนคอนกรีตเสริม เหล็ก รหัทสทางหลวงท้องถิ่น กส.ถ.๙๘ - ๐๖๘ ถนนสายไฟ ใหญ่ บ้านหลุมข้าว หมู่ที่ ๗ ตำบลนาดี อำเภอยางตลาด จังหวัดกาฬสินธุ์ จากบ้าน นางเรียน พิชัยเชิด ถึงบ้าน นางสาวจารุวรรณ ภูดอกไม้ บ้านหลุมข้าว หมู่ที่ ๗	ปริมาณงาน ขนาดกว้าง ๓.๐๐ เมตร ระยะทาง ๐.๑๔๓ กิโลเมตร	๒๓๕,๐๐๐	๒๓๕,๐๐๐	๒๓๕,๐๐๐	๒๓๕,๐๐๐	๒๓๕,๐๐๐	จำนวน ประชากรที่ ได้รับประโยชน์ ที่เพิ่มขึ้น	ประชาชนมีถนน การสัญจรไปมา และการขนถ่าย พืชผลทางการ เกษตรสะดวกและ รวดเร็วขึ้น	กองช่าง อบต.นาดี

ที่	โครงการ	หลักการและเหตุผล วัตถุประสงค์	เป้าหมาย (ผลผลิตของโครงการ)	งบประมาณและที่มา					ตัวชี้วัด KPI	ผลที่คาดว่าจะ ได้รับ	หน่วยงานที่ รับผิดชอบ
				๒๕๖๖	๒๕๖๗	๒๕๖๘	๒๕๖๙	๒๕๗๐			
๗๒	โครงการก่อสร้างถนนคอนกรีตเสริมเหล็ก รหัสทางหลวงท้องถิ่น กส.ถ. ๙๘ - ๐๖๙ ถนนสายสวนม่วง บ้านหลุมข้าว หมู่ที่ ๗ ตำบลนาดี อำเภอยางตลาด จังหวัดกาฬสินธุ์ - จากสวน นายสมทรง อินมานพ ถึงบ้าน นางสาวจาวรรรณ ภูคอกไม้ บ้านหลุมข้าว หมู่ที่ ๗	เพื่อก่อสร้างถนนคอนกรีตเสริมเหล็ก รหัสทางหลวงท้องถิ่น กส.ถ.๙๘ - ๐๖๙ ถนนสายสวนม่วง บ้านหลุมข้าว หมู่ที่ ๗ ตำบลนาดี อำเภอยางตลาด จังหวัดกาฬสินธุ์ จากสวน นายสมทรง อินมานพ ถึงบ้าน นางสาวจาวรรรณ ภูคอกไม้ บ้านหลุมข้าว หมู่ที่ ๗	ปริมาณงาน ขนาดกว้าง ๔.๐๐ เมตร ระยะทาง ๐.๑๕๓ กิโลเมตร	๓๓๖,๐๐๐	๓๓๖,๐๐๐	๓๓๖,๐๐๐	๓๓๖,๐๐๐	๓๓๖,๐๐๐	จำนวนประชากรที่ได้รับประโยชน์ที่เพิ่มขึ้น	ประชาชนมีถนนการสัญจรไปมาและการขนถ่ายพืชผลทางการเกษตรสะดวกและรวดเร็วขึ้น	กองช่าง อบต.นาดี
๗๓	โครงการก่อสร้างถนนคอนกรีตเสริมเหล็ก รหัสทางหลวงท้องถิ่น กส.ถ. ๙๘ - ๐๗๐ ถนนสายสุขสบาย บ้านนาดี หมู่ที่ ๙ ตำบลนาดี อำเภอยางตลาด จังหวัดกาฬสินธุ์ จากบ้าน นายบุญรอด ทิวะสิงห์ ถึง คลองชลประทาน ๒L - RMC. บ้านนาดี หมู่ที่ ๙	เพื่อก่อสร้างถนนคอนกรีตเสริมเหล็ก รหัสทางหลวงท้องถิ่น กส.ถ. ๙๘ - ๐๗๐ ถนนสายสุขสบาย บ้านนาดี หมู่ที่ ๙ ตำบลนาดี อำเภอยางตลาด จังหวัดกาฬสินธุ์ จากบ้าน นายบุญรอด ทิวะสิงห์ ถึง คลองชลประทาน ๒L - RMC. บ้านนาดี หมู่ที่ ๙	ปริมาณงาน ขนาดกว้าง ๕.๐๐ เมตร ระยะทาง ๐.๓๘๘ กิโลเมตร	๘๔๘,๐๐๐	๘๔๘,๐๐๐	๘๔๘,๐๐๐	๘๔๘,๐๐๐	๘๔๘,๐๐๐	จำนวนประชากรที่ได้รับประโยชน์ที่เพิ่มขึ้น	ประชาชนมีถนนการสัญจรไปมาและการขนถ่ายพืชผลทางการเกษตรสะดวกและรวดเร็วขึ้น	กองช่าง อบต.นาดี
๗๔	โครงการก่อสร้างถนนคอนกรีตเสริมเหล็ก รหัสทางหลวงท้องถิ่น กส.ถ. ๙๘ - ๐๗๑ ถนนสายคูน้อย บ้านหลุมข้าว หมู่ที่ ๗ ตำบลนาดี อำเภอยางตลาด จังหวัดกาฬสินธุ์ จากบ้าน นางคำ หาระมี ถึงบ้าน นางบุญทัน ภูกิ่งพลอย บ้านหลุมข้าว หมู่ที่ ๗	เพื่อก่อสร้างถนนคอนกรีตเสริมเหล็ก รหัสทางหลวงท้องถิ่น กส.ถ. ๙๘ - ๐๗๑ ถนนสายคูน้อย บ้านหลุมข้าว หมู่ที่ ๗ ตำบลนาดี อำเภอยางตลาด จังหวัดกาฬสินธุ์ จากบ้าน นางคำ หาระมี ถึงบ้าน นางบุญทัน ภูกิ่งพลอย บ้านหลุมข้าว หมู่ที่ ๗	ปริมาณงาน ขนาดกว้าง ๒.๕๐ เมตร ระยะทาง ๐.๑๘๔ กิโลเมตร	๒๕๐,๐๐๐	๒๕๐,๐๐๐	๒๕๐,๐๐๐	๒๕๐,๐๐๐	๒๕๐,๐๐๐	จำนวนประชากรที่ได้รับประโยชน์ที่เพิ่มขึ้น	ประชาชนมีถนนการสัญจรไปมาและการขนถ่ายพืชผลทางการเกษตรสะดวกและรวดเร็วขึ้น	กองช่าง อบต.นาดี

ที่	โครงการ	หลักการและเหตุผล วัตถุประสงค์	เป้าหมาย (ผลผลิตของโครงการ)	งบประมาณและที่มา					ตัวชี้วัด KPI	ผลที่คาดว่าจะ ได้รับ	หน่วยงานที่ รับผิดชอบ
				๒๕๖๖	๒๕๖๗	๒๕๖๘	๒๕๖๙	๒๕๗๐			
๗๕	โครงการก่อสร้างถนนคอนกรีตเสริมเหล็ก รหัสทางหลวงท้องถิ่น กส.ถ. ๙๘ - ๐๗๒ ถนนสายเขตแดน บ้านหลุมข้าว หมู่ที่ ๗ ตำบลนาดี อำเภอยางตลาด จังหวัดกาฬสินธุ์ จากบ้านนายสดี ไช ภูขมั่ง ถึงบ้าน นางรำไพ พลศรี บ้านหลุมข้าว หมู่ที่ ๗	เพื่อก่อสร้างถนนคอนกรีตเสริมเหล็ก รหัสทางหลวงท้องถิ่น กส.ถ. ๙๘ - ๐๗๒ ถนนสายเขตแดน บ้านหลุมข้าว หมู่ที่ ๗ ตำบลนาดี อำเภอยางตลาด จังหวัดกาฬสินธุ์ จากบ้านนายสดี ไช ภูขมั่ง ถึงบ้าน นางรำไพ พลศรี บ้านหลุมข้าว หมู่ที่ ๗	ปริมาณงาน ขนาดกว้าง ๔.๐๐ เมตร ระยะทาง ๐.๒๖๐ กิโลเมตร	๕๗๐,๐๐๐	๕๗๐,๐๐๐	๕๗๐,๐๐๐	๕๗๐,๐๐๐	๕๗๐,๐๐๐	จำนวนประชากรที่ได้รับประโยชน์ที่เพิ่มขึ้น	ประชาชนมีถนนการสัญจรไปมาและการขนถ่ายพืชผลทางการเกษตรสะดวกและรวดเร็วขึ้น	กองช่าง อบต.นาดี
๗๖	โครงการก่อสร้างถนนคอนกรีตเสริมเหล็ก รหัสทางหลวงท้องถิ่น กส.ถ. ๙๘ - ๐๗๓ ถนนสายคุ้มตะวันออก บ้านนาดี หมู่ที่ ๙ ตำบลนาดี อำเภอยางตลาด จังหวัดกาฬสินธุ์ จากบ้าน นายทองใบ ภูดอกไม้ ถึง คลองชลประทาน ๒L - RMC. บ้านนาดี หมู่ที่ ๙	เพื่อก่อสร้างถนนคอนกรีตเสริมเหล็ก รหัสทางหลวงท้องถิ่น กส.ถ. ๙๘ - ๐๗๓ ถนนสายคุ้มตะวันออก บ้านนาดี หมู่ที่ ๙ ตำบลนาดี อำเภอยางตลาด จังหวัดกาฬสินธุ์ จากบ้าน นายทองใบ ภูดอกไม้ ถึง คลองชลประทาน ๒L - RMC. บ้านนาดี หมู่ที่ ๙	ปริมาณงาน ขนาดกว้าง ๔.๐๐ เมตร ระยะทาง ๐.๓๘๗ กิโลเมตร	๘๕๐,๐๐๐	๘๕๐,๐๐๐	๘๕๐,๐๐๐	๘๕๐,๐๐๐	๘๕๐,๐๐๐	จำนวนประชากรที่ได้รับประโยชน์ที่เพิ่มขึ้น	ประชาชนมีถนนการสัญจรไปมาและการขนถ่ายพืชผลทางการเกษตรสะดวกและรวดเร็วขึ้น	กองช่าง อบต.นาดี
๗๗	โครงการก่อสร้างถนนคอนกรีตเสริมเหล็ก รหัสทางหลวงท้องถิ่น กส.ถ. ๙๘ - ๐๗๔ ถนนสายคุ้มวัดป่า บ้านนาดี หมู่ที่ ๙ ตำบลนาดี อำเภอยางตลาด จังหวัดกาฬสินธุ์ จากบ้าน นายกิตติ ภูช่างทอง ถึงบ้าน นางแพงสี ภูสีลา บ้านนาดี หมู่ที่ ๙	เพื่อก่อสร้างถนนคอนกรีตเสริมเหล็ก รหัสทางหลวงท้องถิ่น กส.ถ. ๙๘ - ๐๗๔ ถนนสายคุ้มวัดป่า บ้านนาดี หมู่ที่ ๙ ตำบลนาดี อำเภอยางตลาด จังหวัดกาฬสินธุ์ จากบ้าน นายกิตติ ภูช่างทอง ถึงบ้าน นางแพงสี ภูสีลา บ้านนาดี หมู่ที่ ๙	ปริมาณงาน ขนาดกว้าง ๔.๐๐ เมตร ระยะทาง ๐.๑๗๐ กิโลเมตร	๓๗๔,๐๐๐	๓๗๔,๐๐๐	๓๗๔,๐๐๐	๓๗๔,๐๐๐	๓๗๔,๐๐๐	จำนวนประชากรที่ได้รับประโยชน์ที่เพิ่มขึ้น	ประชาชนมีถนนการสัญจรไปมาและการขนถ่ายพืชผลทางการเกษตรสะดวกและรวดเร็วขึ้น	กองช่าง อบต.นาดี

ที่	โครงการ	หลักการและเหตุผล วัตถุประสงค์	เป้าหมาย (ผลผลิตของโครงการ)	งบประมาณและที่มา					ตัวชี้วัด KPI	ผลที่คาดว่าจะ ได้รับ	หน่วยงานที่ รับผิดชอบ
				๒๕๖๖	๒๕๖๗	๒๕๖๘	๒๕๖๙	๒๕๗๐			
๗๘	โครงการก่อสร้างถนนคอนกรีตเสริมเหล็ก รหัสทางหลวงท้องถิ่น กส.ถ. ๙๘ - ๐๗๕ ถนนสายหนองนาดีพัฒนา บ้านนาดี หมู่ที่ ๙ ตำบลนาดี อำเภอยางตลาด จังหวัดกาฬสินธุ์ จากบ้าน นายมงคล พันเนตร ถึงบ้าน นางเตียง ภูสถิตย์ บ้านนาดี หมู่ที่ ๙	เพื่อก่อสร้างถนนคอนกรีตเสริมเหล็ก รหัสทางหลวงท้องถิ่น กส.ถ. ๙๘ - ๐๗๕ ถนนสายหนองนาดีพัฒนา บ้านนาดี หมู่ที่ ๙ ตำบลนาดี อำเภอยางตลาด จังหวัดกาฬสินธุ์ จากบ้าน นายมงคล พันเนตร ถึงบ้าน นางเตียง ภูสถิตย์ บ้านนาดี หมู่ที่ ๙	ปริมาณงาน ขนาดกว้าง ๔.๐๐ เมตร ระยะทาง ๐.๑๘๖ กิโลเมตร	๔๐๙,๐๐๐	๔๐๙,๐๐๐	๔๐๙,๐๐๐	๔๐๙,๐๐๐	๔๐๙,๐๐๐	จำนวนประชากรที่ได้รับประโยชน์ที่เพิ่มขึ้น	ประชาชนมีถนนการสัญจรไปมาและการขนถ่ายพืชผลทางการเกษตรสะดวกและรวดเร็วขึ้น	กองช่าง อบต.นาดี
๗๙	โครงการก่อสร้างถนนคอนกรีตเสริมเหล็ก รหัสทางหลวงท้องถิ่น กส.ถ. ๙๘ - ๐๗๖ ถนนสายสวนผักปลอดภัย บ้านนาดี หมู่ที่ ๙ ตำบลนาดี อำเภอยางตลาด จังหวัดกาฬสินธุ์ จากบ้าน นายชาติชาย พุ่มห้วยร้อง ถึงบ้าน นางสาวณัฐธิดา ภูโชคชัย บ้านนาดี หมู่ที่ ๙	เพื่อก่อสร้างถนนคอนกรีตเสริมเหล็ก รหัสทางหลวงท้องถิ่น กส.ถ. ๙๘ - ๐๗๖ ถนนสายสวนผักปลอดภัย บ้านนาดี หมู่ที่ ๙ ตำบลนาดี อำเภอยางตลาด จังหวัดกาฬสินธุ์ จากบ้าน นายชาติชาย พุ่มห้วยร้อง ถึงบ้าน นางสาวณัฐธิดา ภูโชคชัย บ้านนาดี หมู่ที่ ๙	ปริมาณงาน ขนาดกว้าง ๔.๐๐ เมตร ระยะทาง ๐.๒๑๙ กิโลเมตร	๔๘๐,๐๐	๔๘๐,๐๐	๔๘๐,๐๐	๔๘๐,๐๐	๔๘๐,๐๐๐	จำนวนประชากรที่ได้รับประโยชน์ที่เพิ่มขึ้น	ประชาชนมีถนนการสัญจรไปมาและการขนถ่ายพืชผลทางการเกษตรสะดวกและรวดเร็วขึ้น	กองช่าง อบต.นาดี
๘๐	โครงการก่อสร้างถนนคอนกรีตเสริมเหล็ก รหัสทางหลวงท้องถิ่น กส.ถ. ๙๘ - ๐๗๗ ถนนสายหอบประปา บ้านนาดี หมู่ที่ ๘,๙ ตำบลนาดี อำเภอยางตลาด จังหวัดกาฬสินธุ์ จากหอลังประปาหมู่บ้าน บ้านนาดี หมู่ที่ ๘,๙ ถึงบ้าน นางแฉล้ม ภูพาดสี บ้านนาดี หมู่ที่ ๘	เพื่อก่อสร้างถนนคอนกรีตเสริมเหล็ก รหัสทางหลวงท้องถิ่น กส.ถ. ๙๘ - ๐๗๗ ถนนสายหอบประปา บ้านนาดี หมู่ที่ ๘,๙ ตำบลนาดี อำเภอยางตลาด จังหวัดกาฬสินธุ์ จากหอลังประปาหมู่บ้าน บ้านนาดี หมู่ที่ ๘,๙ ถึงบ้าน นางแฉล้ม ภูพาดสี บ้านนาดี หมู่ที่ ๘	ปริมาณงาน ขนาดกว้าง ๔.๐๐ เมตร ระยะทาง ๐.๑๗๙ กิโลเมตร	๓๙๐,๐๐๐	๓๙๐,๐๐๐	๓๙๐,๐๐๐	๓๙๐,๐๐๐	๓๙๐,๐๐๐	จำนวนประชากรที่ได้รับประโยชน์ที่เพิ่มขึ้น	ประชาชนมีถนนการสัญจรไปมาและการขนถ่ายพืชผลทางการเกษตรสะดวกและรวดเร็วขึ้น	กองช่าง อบต.นาดี

ที่	โครงการ	หลักการและเหตุผล วัตถุประสงค์	เป้าหมาย (ผลผลิตของโครงการ)	งบประมาณและที่มา					ตัวชี้วัด KPI	ผลที่คาดว่าจะ ได้รับ	หน่วยงานที่ รับผิดชอบ
				๒๕๖๖	๒๕๖๗	๒๕๖๘	๒๕๖๙	๒๕๗๐			
๘๑	โครงการก่อสร้างถนนคอนกรีตเสริมเหล็ก รหัสทางหลวงท้องถิ่น กส.ถ. ๙๘ - ๐๗๘ ถนนสายนาดีหลุมข้าววิทยา บ้านนาดี หมู่ที่ ๘ ตำบลนาดี อำเภอยางตลาด จังหวัดกาฬสินธุ์ จากบ้าน นางวิลัย โคตะวินนท์ ถึงบ้าน นางเบิ่ง สุขตระกูล บ้านนาดี หมู่ที่ ๘	เพื่อก่อสร้างถนนคอนกรีตเสริมเหล็ก รหัสทางหลวงท้องถิ่น กส.ถ. ๙๘ - ๐๗๘ ถนนสายนาดีหลุมข้าววิทยา บ้านนาดี หมู่ที่ ๘ ตำบลนาดี อำเภอยางตลาด จังหวัดกาฬสินธุ์ จากบ้าน นางวิลัย โคตะวินนท์ ถึงบ้าน นางเบิ่ง สุขตระกูล บ้านนาดี หมู่ที่ ๘	ปริมาณงาน ขนาดกว้าง ๖.๐๐ เมตร ระยะทาง ๐.๓๔๐ กิโลเมตร	๑,๑๒๐,๐๐๐	๑,๑๒๐,๐๐๐	๑,๑๒๐,๐๐๐	๑,๑๒๐,๐๐๐	๑,๑๒๐,๐๐๐	จำนวนประชากรที่ได้รับประโยชน์ที่เพิ่มขึ้น	ประชาชนมีถนนการสัญจรไปมาและการขนถ่ายพืชผลทางการเกษตรสะดวกและรวดเร็วขึ้น	กองช่าง อบต.นาดี
๘๒	โครงการก่อสร้างถนนคอนกรีตเสริมเหล็ก รหัสทางหลวงท้องถิ่น กส.ถ. ๙๘ - ๐๗๙ ถนนสายหนองอีหมอก บ้านนาดี หมู่ที่ ๘ ตำบลนาดี อำเภอยางตลาด จังหวัดกาฬสินธุ์ จากบ้าน นางทวี ลีอินทร์ ถึงบ้าน นายทอง ปริมาตร บ้านนาดี หมู่ที่ ๘	เพื่อก่อสร้างถนนคอนกรีตเสริมเหล็ก รหัสทางหลวงท้องถิ่น กส.ถ. ๙๘ - ๐๗๙ ถนนสายหนองอีหมอก บ้านนาดี หมู่ที่ ๘ ตำบลนาดี อำเภอยางตลาด จังหวัดกาฬสินธุ์ จากบ้าน นางทวี ลีอินทร์ ถึงบ้าน นายทอง ปริมาตร บ้านนาดี หมู่ที่ ๘	ปริมาณงาน ขนาดกว้าง ๔.๐๐ เมตร ระยะทาง ๐.๑๔๗ กิโลเมตร	๓๒๓,๐๐๐	๓๒๓,๐๐๐	๓๒๓,๐๐๐	๓๒๓,๐๐๐	๓๒๓,๐๐๐	จำนวนประชากรที่ได้รับประโยชน์ที่เพิ่มขึ้น	ประชาชนมีถนนการสัญจรไปมาและการขนถ่ายพืชผลทางการเกษตรสะดวกและรวดเร็วขึ้น	กองช่าง อบต.นาดี
๘๓	โครงการก่อสร้างถนนคอนกรีตเสริมเหล็ก รหัสทางหลวงท้องถิ่น กส.ถ. ๙๘ - ๐๘๐ ถนนสายหนองนาดีเจริญสุข บ้านนาดี หมู่ที่ ๘ ตำบลนาดี อำเภอยางตลาด จังหวัดกาฬสินธุ์ จากบ้าน นางชานิสรา บุญเต็ม ถึงบ้าน นายนิยม ภูผาชื่น บ้านนาดี หมู่ที่ ๘	เพื่อก่อสร้างถนนคอนกรีตเสริมเหล็ก รหัสทางหลวงท้องถิ่น กส.ถ. ๙๘ - ๐๘๐ ถนนสายหนองนาดีเจริญสุข บ้านนาดี หมู่ที่ ๘ ตำบลนาดี อำเภอยางตลาด จังหวัดกาฬสินธุ์ จากบ้าน นางชานิสรา บุญเต็ม ถึงบ้าน นายนิยม ภูผาชื่น บ้านนาดี หมู่ที่ ๘	ปริมาณงาน ขนาดกว้าง ๔.๐๐ เมตร ระยะทาง ๐.๑๓๑ กิโลเมตร	๒๘๘,๐๐๐	๒๘๘,๐๐๐	๒๘๘,๐๐๐	๒๘๘,๐๐๐	๒๘๘,๐๐๐	จำนวนประชากรที่ได้รับประโยชน์ที่เพิ่มขึ้น	ประชาชนมีถนนการสัญจรไปมาและการขนถ่ายพืชผลทางการเกษตรสะดวกและรวดเร็วขึ้น	กองช่าง อบต.นาดี

ที่	โครงการ	หลักการและเหตุผล วัตถุประสงค์	เป้าหมาย (ผลผลิตของโครงการ)	งบประมาณและที่มา					ตัวชี้วัด KPI	ผลที่คาดว่าจะ ได้รับ	หน่วยงานที่ รับผิดชอบ
				๒๕๖๖	๒๕๖๗	๒๕๖๘	๒๕๖๙	๒๕๗๐			
๘๔	โครงการก่อสร้างถนนคอนกรีตเสริมเหล็ก รหัสทางหลวงท้องถิ่น กส.ถ. ๙๘ - ๐๘๑ ถนนสายจากลำน้ำพาน ถึง โรงเรียนปอแดงวิทยา บ้านปอแดง หมู่ที่ ๑ ตำบลนาดี อำเภอยางตลาด จังหวัดกาฬสินธุ์ จากบ้าน นางเครือวัลย์ ศรีจำปา ถึงบ้าน นางแจ่มจันทร์ ชนะชื่น บ้านปอแดง หมู่ที่ ๓	เพื่อก่อสร้างถนนคอนกรีตเสริมเหล็ก รหัสทางหลวงท้องถิ่น กส.ถ. ๙๘ - ๐๘๑ ถนนสายจากลำน้ำพาน ถึง โรงเรียนปอแดงวิทยา บ้านปอแดง หมู่ที่ ๑ ตำบลนาดี อำเภอยางตลาด จังหวัดกาฬสินธุ์ จากบ้าน นางเครือวัลย์ ศรีจำปา ถึงบ้าน นางแจ่มจันทร์ ชนะชื่น บ้านปอแดง หมู่ที่ ๓	ปริมาณงาน ขนาดกว้าง ๓.๐๐ เมตร ระยะทาง ๐.๔๑๐ กิโลเมตร	๖๗๐,๐๐๐	๖๗๐,๐๐๐	๖๗๐,๐๐๐	๖๗๐,๐๐๐	๖๗๐,๐๐๐	จำนวนประชากรที่ได้รับประโยชน์ที่เพิ่มขึ้น	ประชาชนมีถนนการสัญจรไปมาและการขนถ่ายพืชผลทางการเกษตรสะดวกและรวดเร็วขึ้น	กองช่าง อบต.นาดี
๘๕	โครงการก่อสร้างถนนคอนกรีตเสริมเหล็ก รหัสทางหลวงท้องถิ่น กส.ถ. ๙๘ - ๐๘๒ ถนนสายโรงเรียนปอแดงวิทยา ถึงวังกระเดา บ้านปอแดง หมู่ที่ ๑ ตำบลนาดี อำเภอยางตลาด จังหวัดกาฬสินธุ์ จาก โรงเรียนปอแดงวิทยา ถึงนางสาวราย ภูกระทาน บ้านปอแดง หมู่ที่ ๑	เพื่อก่อสร้างถนนคอนกรีตเสริมเหล็ก รหัสทางหลวงท้องถิ่น กส.ถ. ๙๘ - ๐๘๒ ถนนสายโรงเรียนปอแดงวิทยา ถึงวังกระเดา บ้านปอแดง หมู่ที่ ๑ ตำบลนาดี อำเภอยางตลาด จังหวัดกาฬสินธุ์ จาก โรงเรียนปอแดงวิทยา ถึงนางสาวราย ภูกระทาน บ้านปอแดง หมู่ที่ ๑	ปริมาณงาน ขนาดกว้าง ๓.๐๐ เมตร ระยะทาง ๐.๘๒๐ กิโลเมตร หนา ๐.๑๕ เมตร	๑,๕๗๔,๐๐๐	๑,๕๗๔,๐๐๐	๑,๕๗๔,๐๐๐	๑,๕๗๔,๐๐๐	๑,๕๗๔,๐๐๐	จำนวนประชากรที่ได้รับประโยชน์ที่เพิ่มขึ้น	ประชาชนมีถนนการสัญจรไปมาและการขนถ่ายพืชผลทางการเกษตรสะดวกและรวดเร็วขึ้น	กองช่าง อบต.นาดี
๘๖	โครงการก่อสร้างถนนคอนกรีตเสริมเหล็ก รหัสทางหลวงท้องถิ่น กส.ถ. ๙๘ - ๐๘๓ ถนนสายเลียบลำน้ำพาน บ้านปอแดง หมู่ที่ ๓ ตำบลนาดี อำเภอยางตลาด จังหวัดกาฬสินธุ์ จากนาง นายสมภพ ภูดวงดอก ถึงนาง นางอมร ภูประสิทธิ์ บ้านปอแดง หมู่ที่ ๓	เพื่อก่อสร้างถนนคอนกรีตเสริมเหล็ก รหัสทางหลวงท้องถิ่น กส.ถ. ๙๘ - ๐๘๓ ถนนสายเลียบลำน้ำพาน บ้านปอแดง หมู่ที่ ๓ ตำบลนาดี อำเภอยางตลาด จังหวัดกาฬสินธุ์ จากนาง นายสมภพ ภูดวงดอก ถึงนาง นางอมร ภูประสิทธิ์ บ้านปอแดง หมู่ที่ ๓	ปริมาณงาน ขนาดกว้าง ๓.๐๐ เมตร ระยะทาง ๐.๙๗๐ กิโลเมตร	๑,๖๐๐,๐๐๐	๑,๖๐๐,๐๐๐	๑,๖๐๐,๐๐๐	๑,๖๐๐,๐๐๐	๑,๖๐๐,๐๐๐	จำนวนประชากรที่ได้รับประโยชน์ที่เพิ่มขึ้น	ประชาชนมีถนนการสัญจรไปมาและการขนถ่ายพืชผลทางการเกษตรสะดวกและรวดเร็วขึ้น	กองช่าง อบต.นาดี

ที่	โครงการ	หลักการและเหตุผล วัตถุประสงค์	เป้าหมาย (ผลผลิตของโครงการ)	งบประมาณและที่มา					ตัวชี้วัด KPI	ผลที่คาดว่าจะ ได้รับ	หน่วยงานที่ รับผิดชอบ
				๒๕๖๑	๒๕๖๒	๒๕๖๓	๒๕๖๔	๒๕๖๕			
๘๗	โครงการก่อสร้างถนนคอนกรีตเสริมเหล็ก รหัสทางหลวงท้องถิ่น กส.ถ. ๙๘ - ๐๘๔ ถนนสายรอบหนองโดน บ้านชัยศรี หมู่ที่ ๔ ตำบลนาดี อำเภอยางตลาด จังหวัดกาฬสินธุ์	เพื่อก่อสร้างถนนคอนกรีตเสริมเหล็ก รหัสทางหลวงท้องถิ่น กส.ถ. ๙๘ - ๐๘๔ ถนนสายรอบหนองโดน บ้านชัยศรี หมู่ที่ ๔ ตำบลนาดี อำเภอยางตลาด จังหวัดกาฬสินธุ์	ปริมาณงาน ขนาดกว้าง ๕.๐๐ เมตร ระยะทาง ๑.๔๐๐ กิโลเมตร	๓,๘๕๐,๐๐๐	๓,๘๕๐,๐๐๐	๓,๘๕๐,๐๐๐	๓,๘๕๐,๐๐๐	๓,๘๕๐,๐๐๐	จำนวนประชากรที่ได้รับประโยชน์ที่เพิ่มขึ้น	ประชาชนมีถนนการสัญจรไปมาและการขนถ่ายพืชผลทางการเกษตรสะดวกและรวดเร็วขึ้น	กองช่าง อบต.นาดี
๘๘	โครงการก่อสร้างถนนคอนกรีตเสริมเหล็ก รหัสทางหลวงท้องถิ่น กส.ถ. ๙๘ - ๐๘๕ ถนนสายเลียบลำน้ำพาน ตำบลนาดี อำเภอยางตลาด จังหวัดกาฬสินธุ์ จากหนองโดน บ้านชัยศรี หมู่ที่ ๔ ถึงหลังโรงเรียนขมิ้นพัฒนาวิทย์ บ้านขมิ้น หมู่ที่ ๕	เพื่อก่อสร้างถนนคอนกรีตเสริมเหล็ก รหัสทางหลวงท้องถิ่น กส.ถ. ๙๘ - ๐๘๕ ถนนสายเลียบลำน้ำพาน ตำบลนาดี อำเภอยางตลาด จังหวัดกาฬสินธุ์ จากหนองโดน บ้านชัยศรี หมู่ที่ ๔ ถึงหลังโรงเรียนขมิ้นพัฒนาวิทย์ บ้านขมิ้น หมู่ที่ ๕	ปริมาณงาน ขนาดกว้าง ๓.๐๐ เมตร ระยะทาง ๐.๔๙๐ กิโลเมตร	๘๐๐,๐๐๐	๘๐๐,๐๐๐	๘๐๐,๐๐๐	๘๐๐,๐๐๐	๘๐๐,๐๐๐	จำนวนประชากรที่ได้รับประโยชน์ที่เพิ่มขึ้น	ประชาชนมีถนนการสัญจรไปมาและการขนถ่ายพืชผลทางการเกษตรสะดวกและรวดเร็วขึ้น	กองช่าง อบต.นาดี
๘๙	โครงการก่อสร้างถนนคอนกรีตเสริมเหล็ก รหัสทางหลวงท้องถิ่น กส.ถ. ๙๘ - ๐๘๖ ถนนสายรอบหนองม่วง บ้านหลุมข้าว หมู่ที่ ๗ ตำบลนาดี อำเภอยางตลาด จังหวัดกาฬสินธุ์	เพื่อก่อสร้างถนนคอนกรีตเสริมเหล็ก รหัสทางหลวงท้องถิ่น กส.ถ. ๙๘ - ๐๘๖ ถนนสายรอบหนองม่วง บ้านหลุมข้าว หมู่ที่ ๗ ตำบลนาดี อำเภอยางตลาด จังหวัดกาฬสินธุ์	ปริมาณงาน ขนาดกว้าง ๓.๐๐ เมตร ระยะทาง ๐.๗๑๕ กิโลเมตร	๑,๑๗๙,๐๐๐	๑,๑๗๙,๐๐๐	๑,๑๗๙,๐๐๐	๑,๑๗๙,๐๐๐	๑,๑๗๙,๐๐๐	จำนวนประชากรที่ได้รับประโยชน์ที่เพิ่มขึ้น	ประชาชนมีถนนการสัญจรไปมาและการขนถ่ายพืชผลทางการเกษตรสะดวกและรวดเร็วขึ้น	กองช่าง อบต.นาดี



ที่	โครงการ	หลักการและเหตุผล วัตถุประสงค์	เป้าหมาย (ผลผลิตของโครงการ)	งบประมาณและที่มา					ตัวชี้วัด KPI	ผลที่คาดว่าจะ ได้รับ	หน่วยงานที่ รับผิดชอบ
				๒๕๖๖	๒๕๖๗	๒๕๖๘	๒๕๖๙	๒๕๗๐			
๙๐	โครงการก่อสร้างถนนคอนกรีตเสริมเหล็ก รหัทสทางหลวงท้องถิ่น กส.ถ. ๙๘ - ๐๘๗ ถนนสายหน้าโรงสี บ้านหลุมข้าว หมู่ที่ ๗ ตำบลนาดี อำเภอยางตลาด จังหวัด กาฬสินธุ์ จากบ้าน นายประเวศ พลบุตร ถึงบ้าน นายทองพูล ภูขมิ่ง บ้านหลุมข้าว หมู่ที่ ๗	เพื่อก่อสร้างถนนคอนกรีตเสริม เหล็ก รหัทสทางหลวงท้องถิ่น กส.ถ. ๙๘ - ๐๘๗ ถนนสายหน้าโรงสี บ้านหลุมข้าว หมู่ที่ ๗ ตำบลนาดี อำเภอยางตลาด จังหวัดกาฬสินธุ์ จากบ้าน นายประเวศ พลบุตร ถึงบ้าน นายทองพูล ภูขมิ่ง บ้าน หลุมข้าว หมู่ที่ ๗	ปริมาณงาน ขนาดกว้าง ๓.๐๐ เมตร ระยะทาง ๐.๑๕๒ กิโลเมตร	๒๕๐,๘๐๐	๒๕๐,๘๐๐	๒๕๐,๘๐๐	๒๕๐,๘๐๐	๒๕๐,๘๐๐	จำนวนประชากร ที่ได้รับประโยชน์ ที่เพิ่มขึ้น	ประชาชนมีถนน การสัญจรไปมา และการขนถ่าย พืชผลทางการ เกษตรสะดวกและ รวดเร็วขึ้น	กองช่าง อบต.นาดี
๙๑	โครงการก่อสร้างถนนคอนกรีตเสริม เหล็ก รหัทสทางหลวงท้องถิ่น กส.ถ. ๙๘ - ๐๘๘ ถนนสายหน้าสะพาน คลองชลประทาน ๒L - RMC. บ้าน นาดี หมู่ที่ ๘ ตำบลนาดี อำเภ อยางตลาด จังหวัดกาฬสินธุ์ จากบ้าน นายอำนวย ภูจรีด ถึงบ้าน นายวิโรจน์ เรืองสมบัติ บ้านนาดี หมู่ที่ ๘	เพื่อก่อสร้างถนนคอนกรีตเสริม เหล็ก รหัทสทางหลวงท้องถิ่น กส.ถ. ๙๘ - ๐๘๘ ถนนสาย หน้าสะพานคลองชลประทาน ๒L - RMC. บ้านนาดี หมู่ที่ ๘ ตำบลนาดี อำเภอยางตลาด จังหวัดกาฬสินธุ์ จากบ้าน นายอำนวย ภูจรีด ถึงบ้าน นายวิโรจน์ เรืองสมบัติ บ้านนา ดี หมู่ที่ ๘	ปริมาณงาน ขนาดกว้าง ๔.๐๐ เมตร ระยะทาง ๐.๐๘๖ กิโลเมตร	๑๘๙,๐๐๐	๑๘๙,๐๐๐	๑๘๙,๐๐๐	๑๘๙,๐๐๐	๑๘๙,๐๐๐	จำนวน ประชากรที่ ได้รับประโยชน์ ที่เพิ่มขึ้น	ประชาชนมีถนน การสัญจรไปมา และการขนถ่าย พืชผลทางการ เกษตรสะดวกและ รวดเร็วขึ้น	กองช่าง อบต.นาดี
๙๒	โครงการก่อสร้างถนนคอนกรีตเสริม เหล็ก รหัทสทางหลวงท้องถิ่น กส.ถ. ๙๘ - ๐๘๙ ถนนสายคุ้มโนนคือ บ้านนาดี หมู่ที่ ๘ ตำบลนาดี อำเภ อยางตลาด จังหวัดกาฬสินธุ์ จากบ้าน นายประครอง ฆารประเดิม ถึงบ้าน นางสาวเพ็ญภา ภูสฤติย์ บ้านนาดี หมู่ที่ ๘	เพื่อก่อสร้างถนนคอนกรีตเสริม เหล็ก รหัทสทางหลวงท้องถิ่น กส.ถ. ๙๘ - ๐๘๙ ถนนสาย คุ้มโนนคือ บ้านนาดี หมู่ที่ ๘ ตำบลนาดี อำเภอยางตลาด จังหวัดกาฬสินธุ์ จากบ้าน นายประครอง ฆารประเดิม ถึง บ้าน นางสาวเพ็ญภา ภูสฤติย์ บ้านนาดี หมู่ที่ ๘	ปริมาณงาน ขนาดกว้าง ๓.๐๐ เมตร ระยะทาง ๐.๑๓๐ กิโลเมตร	๒๑๐,๐๐๐	๒๑๐,๐๐๐	๒๑๐,๐๐๐	๒๑๐,๐๐๐	๒๑๐,๐๐๐	จำนวน ประชากรที่ ได้รับประโยชน์ ที่เพิ่มขึ้น	ประชาชนมีถนน การสัญจรไปมา และการขนถ่าย พืชผลทางการ เกษตรสะดวกและ รวดเร็วขึ้น	กองช่าง อบต.นาดี

ที่	โครงการ	หลักการและเหตุผล วัตถุประสงค์	เป้าหมาย (ผลผลิตของโครงการ)	งบประมาณและที่มา					ตัวชี้วัด KPI	ผลที่คาดว่าจะ ได้รับ	หน่วยงานที่ รับผิดชอบ
				๒๕๖๖	๒๕๖๗	๒๕๖๘	๒๕๖๙	๒๕๗๐			
๙๓	โครงการก่อสร้างถนนคอนกรีตเสริมเหล็ก รหัสทางหลวงท้องถิ่น กส.ถ. ๙๘ - ๐๙๐ ถนนสายไปบ้านฝรั่ง บ้านนาดี หมู่ที่ ๘ ตำบลนาดี อำเภอเขาชะเมา จังหวัดกาฬสินธุ์ จากที่ดินนางสาวเข็มจิรา นาสิ่งหิ้น ถึงบ้านนางหม่วย เวลบัสเตอร์ บ้านนาดี หมู่ที่ ๘	เพื่อก่อสร้างถนนคอนกรีตเสริมเหล็ก รหัสทางหลวงท้องถิ่น กส.ถ. ๙๘ - ๐๙๐ ถนนสายไปบ้านฝรั่ง บ้านนาดี หมู่ที่ ๘ ตำบลนาดี อำเภอเขาชะเมา จังหวัดกาฬสินธุ์ จากที่ดินนางสาวเข็มจิรา นาสิ่งหิ้น ถึงบ้านนางหม่วย เวลบัสเตอร์ บ้านนาดี หมู่ที่ ๘	ปริมาณงาน ขนาดกว้าง ๓.๐๐ เมตร ระยะทาง ๐.๒๓๐ กิโลเมตร	๓๗๙,๐๐๐	๓๗๙,๐๐๐	๓๗๙,๐๐๐	๓๗๙,๐๐๐	๓๗๙,๐๐๐	จำนวนประชากรที่ได้รับประโยชน์ที่เพิ่มขึ้น	ประชาชนมีถนน การสัญจรไปมา และการขนถ่ายพืชผลทางการเกษตรสะดวกและรวดเร็วขึ้น	กองช่าง อบต.นาดี
๙๔	โครงการก่อสร้างถนนคอนกรีตเสริมเหล็ก รหัสทางหลวงท้องถิ่น กส.ถ. ๙๘ - ๐๙๑ ถนนสายหลุมหิน บ้านนาดี หมู่ที่ ๘ ตำบลนาดี อำเภอเขาชะเมา จังหวัดกาฬสินธุ์ จากบ้านนางบุญจ่อม แก้วจันดี ถึงที่ดินนางสาวรุ่งอรุณ นันวิสุ บ้านนาดี หมู่ที่ ๘	เพื่อก่อสร้างถนนคอนกรีตเสริมเหล็ก รหัสทางหลวงท้องถิ่น กส.ถ. ๙๘ - ๐๙๑ ถนนสายหลุมหิน บ้านนาดี หมู่ที่ ๘ ตำบลนาดี อำเภอเขาชะเมา จังหวัดกาฬสินธุ์ จากบ้านนางบุญจ่อม แก้วจันดี ถึงที่ดินนางสาวรุ่งอรุณ นันวิสุ บ้านนาดี หมู่ที่ ๘	ปริมาณงาน ขนาดกว้าง ๓.๐๐ เมตร ระยะทาง ๐.๔๐๐ กิโลเมตร	๖๖๐,๐๐๐	๖๖๐,๐๐๐	๖๖๐,๐๐๐	๖๖๐,๐๐๐	๖๖๐,๐๐๐	จำนวนประชากรที่ได้รับประโยชน์ที่เพิ่มขึ้น	ประชาชนมีถนน การสัญจรไปมา และการขนถ่ายพืชผลทางการเกษตรสะดวกและรวดเร็วขึ้น	กองช่าง อบต.นาดี
๙๕	โครงการก่อสร้างถนนคอนกรีตเสริมเหล็ก รหัสทางหลวงท้องถิ่น กส.ถ. ๙๘ - ๐๙๒ ถนนสายไปวัดป่ามัจฉาทรราม บ้านปอแดง หมู่ที่ ๒ ตำบลนาดี อำเภอเขาชะเมา จังหวัดกาฬสินธุ์ จากบ้านนางสมบุญณี ภูอาลัย ถึง วัดป่ามัจฉาทรราม บ้านปอแดง หมู่ที่ ๒	เพื่อก่อสร้างถนนคอนกรีตเสริมเหล็ก รหัสทางหลวงท้องถิ่น กส.ถ. ๙๘ - ๐๙๒ ถนนสายไปวัดป่ามัจฉาทรราม บ้านปอแดง หมู่ที่ ๒ ตำบลนาดี อำเภอเขาชะเมา จังหวัดกาฬสินธุ์ จากบ้านนางสมบุญณี ภูอาลัย ถึง วัดป่ามัจฉาทรราม บ้านปอแดง หมู่ที่ ๒	ปริมาณงาน ขนาดกว้าง ๔.๐๐ เมตร ระยะทาง ๐.๓๓๔ กิโลเมตร	๗๓๐,๐๐๐	๗๓๐,๐๐๐	๗๓๐,๐๐๐	๗๓๐,๐๐๐	๗๓๐,๐๐๐	จำนวนประชากรที่ได้รับประโยชน์ที่เพิ่มขึ้น	ประชาชนมีถนน การสัญจรไปมา และการขนถ่ายพืชผลทางการเกษตรสะดวกและรวดเร็วขึ้น	กองช่าง อบต.นาดี

ที่	โครงการ	หลักการและเหตุผล วัตถุประสงค์	เป้าหมาย (ผลผลิตของโครงการ)	งบประมาณและที่มา					ตัวชี้วัด KPI	ผลที่คาดว่าจะได้รับ	หน่วยงานที่ รับผิดชอบ
				๒๕๖๖	๒๕๖๗	๒๕๖๘	๒๕๖๙	๒๕๗๐			
๔๖	โครงการก่อสร้างถนนคอนกรีตเสริมเหล็ก รหัสทางหลวงท้องถิ่น กส.ถ. ๙๘ - ๐๙๓ ถนนสายหลังโรงเรียนขม้นพัฒนวิทย์ ถึงลำน้ำพาน บ้านขม้น หมู่ที่ ๕ ตำบลนาดี อำเภอยางตลาด จังหวัดกาฬสินธุ์	เพื่อก่อสร้างถนนคอนกรีตเสริมเหล็ก รหัสทางหลวงท้องถิ่น กส.ถ. ๙๘ - ๐๙๓ ถนนสายหลังโรงเรียนขม้นพัฒนวิทย์ ถึงลำน้ำพาน บ้านขม้น หมู่ที่ ๕ ตำบลนาดี อำเภอยางตลาด จังหวัดกาฬสินธุ์	ปริมาณงาน ขนาดกว้าง ๓.๐๐ เมตร ระยะทาง ๐.๒๙๐ กิโลเมตร	๔๗๘,๐๐๐	๔๗๘,๐๐๐	๔๗๘,๐๐๐	๔๗๘,๐๐๐	๔๗๘,๐๐๐	จำนวนประชากรที่ได้รับประโยชน์ที่เพิ่มขึ้น	ประชาชนมีถนนการสัญจรไปมาและการขนถ่ายพืชผลทางการเกษตรสะดวกและรวดเร็วขึ้น	กองช่าง อบต.นาดี
๔๗	โครงการต่อเติม หรือดัดแปลงอาคาร หรือสิ่งปลูกสร้างต่าง ๆ	เพื่อจ่ายเป็นค่าใช้จ่ายในการต่อเติมหรือดัดแปลงอาคารที่ทำการองค์การบริหารส่วนตำบลนาดี	ต่อเติมหรือดัดแปลงอาคารที่ทำการองค์การบริหารส่วนตำบลนาดี ตามแบบรูปรายการของ อบต.นาดี	๓๐,๐๐๐,๐๐๐	๓๐,๐๐๐,๐๐๐	-	-	-	การต่อเติมหรือดัดแปลงอาคารที่ทำการองค์การบริหารส่วนตำบลนาดี จำนวน ๑ หลัง	การต่อเติมหรือดัดแปลงอาคารที่ทำการองค์การบริหารส่วนตำบลนาดี เพื่อเป็นการอำนวยความสะดวกแก่ประชาชนและหน่วยงานต่าง ๆ ที่มาติดต่อราชการ	อบต.นาดี

ที่	โครงการ	หลักการและเหตุผล วัตถุประสงค์	เป้าหมาย (ผลผลิตของโครงการ)	งบประมาณและที่มา					ตัวชี้วัด KPI	ผลที่คาดว่าจะ ได้รับ	หน่วยงานที่ รับผิดชอบ
				๒๕๖๖	๒๕๖๗	๒๕๖๘	๒๕๖๙	๒๕๗๐			
๙๘	โครงการก่อสร้างถนนคอนกรีตเสริมเหล็ก รหัสทางหลวงท้องถิ่น กส.ถ. ๙๘ - ๑๐๑ ถนนสายตอนกลอย จากทางหลวงชลบท กส.๒๐๔๕ บ้านชัยศรี หมู่ที่ ๔ ถึงนายางดวงจันทร์ ภูประสิทธิ์ บ้านปอแดง หมู่ที่ ๒ ตำบลนาดี อำเภอยางตลาด จังหวัดกาฬสินธุ์	เพื่อก่อสร้างถนนคอนกรีตเสริมเหล็ก รหัสทางหลวงท้องถิ่น กส.ถ. ๙๘ - ๑๐๑ ถนนสายตอนกลอย จากทางหลวงชลบท กส.๒๐๔๕ บ้านชัยศรี หมู่ที่ ๔ ถึงนายางดวงจันทร์ ภูประสิทธิ์ บ้านปอแดง หมู่ที่ ๒ ตำบลนาดี อำเภอยางตลาด จังหวัดกาฬสินธุ์	ปริมาณงาน ขนาดกว้าง ๓.๐๐ เมตร ระยะทางยาว ๑,๐๖๕ เมตร หนา ๐.๐๕ เมตร	-	๒,๒๐๐,๐๐๐	๒,๒๐๐,๐๐๐	๒,๒๐๐,๐๐๐	๒,๒๐๐,๐๐๐	จำนวนประชากรที่ได้รับประโยชน์ที่เพิ่มขึ้น	ประชาชนมีถนนการสัญจรไปมาและการขนถ่ายพืชผลทางการเกษตรสะดวกและรวดเร็วขึ้น	กองช่าง อบต.นาดี
๙๙	โครงการก่อสร้างถนนคอนกรีตเสริมเหล็ก รหัสทางหลวงท้องถิ่น กส.ถ. ๙๘ - ๐๗๓ ถนนสายคุ้มตะวันออก จากบ้านนายทองใบภูดอกไม้ บ้านนาดี หมู่ที่ ๙ ตำบลนาดี อำเภอยางตลาด จังหวัดกาฬสินธุ์	เพื่อก่อสร้างถนนคอนกรีตเสริมเหล็ก รหัสทางหลวงท้องถิ่น กส.ถ. ๙๘ - ๐๗๓ ถนนสายคุ้มตะวันออก จากบ้านนายทองใบภูดอกไม้ บ้านนาดี หมู่ที่ ๙ ตำบลนาดี อำเภอยางตลาด จังหวัดกาฬสินธุ์	ปริมาณงาน ขนาดกว้าง ๕.๐๐ เมตร ระยะทางยาว ๓๘๐ เมตร หนา ๐.๐๕ เมตร	๘๐๐,๐๐๐	๘๐๐,๐๐๐	๘๐๐,๐๐๐	๘๐๐,๐๐๐	๘๐๐,๐๐๐	จำนวนประชากรที่ได้รับประโยชน์ที่เพิ่มขึ้น	ประชาชนมีถนนการสัญจรไปมาและการขนถ่ายพืชผลทางการเกษตรสะดวกและรวดเร็วขึ้น	กองช่าง อบต.นาดี
๑๐๐	โครงการก่อสร้างถนนคอนกรีตเสริมเหล็ก รหัสทางหลวงท้องถิ่น กส.ถ. ๙๘ - ๐๗๖ สายสวนผักปลอดภัย จากบ้านนายชาติชาย พุ่มห้วยล้อม บ้านนาดี หมู่ที่ ๘ ถึงบ้านนางสาวณัฐริตา ภูโชคชัย บ้านนาดี หมู่ที่ ๙ ตำบลนาดี อำเภอยางตลาด จังหวัดกาฬสินธุ์	เพื่อก่อสร้างถนนคอนกรีตเสริมเหล็ก รหัสทางหลวงท้องถิ่น กส.ถ. ๙๘ - ๐๗๖ สายสวนผักปลอดภัย จากบ้านนายชาติชาย พุ่มห้วยล้อม บ้านนาดี หมู่ที่ ๘ ถึงบ้านนางสาวณัฐริตา ภูโชคชัย บ้านนาดี หมู่ที่ ๙ ตำบลนาดี อำเภอยางตลาด จังหวัดกาฬสินธุ์	ปริมาณงาน ขนาดกว้าง ๕.๐๐ เมตร ระยะทางยาว ๒๑๖ เมตร หนา ๐.๐๕ เมตร	๔๕๒,๐๐๐	๔๕๒,๐๐๐	๔๕๒,๐๐๐	๔๕๒,๐๐๐	๔๕๒,๐๐๐	จำนวนประชากรที่ได้รับประโยชน์ที่เพิ่มขึ้น	ประชาชนมีถนนการสัญจรไปมาและการขนถ่ายพืชผลทางการเกษตรสะดวกและรวดเร็วขึ้น	กองช่าง อบต.นาดี

ที่	โครงการ	หลักการและเหตุผล วัตถุประสงค์	เป้าหมาย (ผลผลิตของโครงการ)	งบประมาณและที่มา					ตัวชี้วัด KPI	ผลที่คาดว่าจะ ได้รับ	หน่วยงานที่ รับผิดชอบ
				๒๕๖๖	๒๕๖๗	๒๕๖๘	๒๕๖๙	๒๕๗๐			
๑๐๑	โครงการก่อสร้างถนนคอนกรีตเสริมเหล็ก รหัสทางหลวงท้องถิ่น กส.ถ. ๙๘ - ๐๖๔ ถนนสายเจริญธรรม จากบ้านนางคำปูน ภูเขาเดือน บ้านหลุมข้าว หมู่ที่ ๗ ถึงบ้านนายประจักษ์ ฝาลิผล บ้านนาดี หมู่ที่ ๘ ตำบลนาดี อำเภอยางตลาด จังหวัดกาฬสินธุ์	เพื่อก่อสร้างถนนคอนกรีตเสริมเหล็ก รหัสทางหลวงท้องถิ่น กส.ถ. ๙๘ - ๐๖๔ ถนนสายเจริญธรรม จากบ้านนางคำปูน ภูเขาเดือน บ้านหลุมข้าว หมู่ที่ ๗ ถึงบ้านนายประจักษ์ ฝาลิผล บ้านนาดี หมู่ที่ ๘ ตำบลนาดี อำเภอยางตลาด จังหวัดกาฬสินธุ์	ปริมาณงาน ขนาดกว้าง ๕.๐๐ เมตร ระยะทางยาว ๑,๐๗๕ เมตร หนา ๐.๑๕ เมตร	๒,๒๕๓,๐๐๐	๒,๒๕๓,๐๐๐	๒,๒๕๓,๐๐๐	๒,๒๕๓,๐๐๐	๒,๒๕๓,๐๐๐	จำนวนประชากรที่ได้รับประโยชน์ที่เพิ่มขึ้น	ประชาชนมีถนนการสัญจรไปมาและการขนถ่ายพืชผลทางการเกษตรสะดวกและรวดเร็วขึ้น	กองช่าง อบต.นาดี
๑๐๒	โครงการก่อสร้างถนนคอนกรีตเสริมเหล็ก รหัสทางหลวงท้องถิ่น กส.ถ. ๙๘ - ๐๗๘ สายไปโรงเรียนนาดีหลุมข้าววิทยา จากสามแยกบ้านนางบุญทรัพย์ พิมพ์พา ถึงโรงเรียนนาดี หลุมข้าววิทยา บ้านนาดี หมู่ที่ ๘ ตำบลนาดี อำเภอยางตลาด จังหวัดกาฬสินธุ์	เพื่อก่อสร้างถนนคอนกรีตเสริมเหล็ก รหัสทางหลวงท้องถิ่น กส.ถ. ๙๘ - ๐๗๘ สายไปโรงเรียนนาดีหลุมข้าววิทยา จากสามแยกบ้านนางบุญทรัพย์ พิมพ์พา ถึงโรงเรียนนาดี หลุมข้าววิทยา บ้านนาดี หมู่ที่ ๘ ตำบลนาดี อำเภอยางตลาด จังหวัดกาฬสินธุ์	ปริมาณงาน ขนาดกว้าง ๖.๐๐ เมตร ระยะทางยาว ๔๕๐ เมตร หนา ๐.๑๕ เมตร	๑,๒๐๐,๐๐๐	๑,๒๐๐,๐๐๐	๑,๒๐๐,๐๐๐	๑,๒๐๐,๐๐๐	๑,๒๐๐,๐๐๐	จำนวนประชากรที่ได้รับประโยชน์ที่เพิ่มขึ้น	ประชาชนมีถนนการสัญจรไปมาและการขนถ่ายพืชผลทางการเกษตรสะดวกและรวดเร็วขึ้น	กองช่าง อบต.นาดี

รายละเอียดโครงการพัฒนา  
แผนพัฒนาท้องถิ่น (พ.ศ.๒๕๖๖ - ๒๕๗๐)  
สำหรับ โครงการเกีนคักยภาพ

องค์การบริหารส่วนตำบลนาดี อำเภอเวียงตาล จังหวัดกาฬสินธุ์

ก. ยุทธศาสตร์จังหวัดที่ ๓ ส่งเสริมการพัฒนาเกษตรปลอดภัย

ข. ยุทธศาสตร์การพัฒนาขององค์กรปกครองส่วนท้องถิ่นในเขตจังหวัด ยุทธศาสตร์ที่ ๒ การพัฒนาผลผลิตทางการเกษตรและการตลาดอย่างครบวงจร

ยุทธศาสตร์ที่ ๓ ด้านผังเมืองและการเกษตร

แนวทางที่ ๒ การพัฒนาด้านแหล่งน้ำ

ที่	โครงการ	หลักการและเหตุผล วัตถุประสงค์	เป้าหมาย (ผลผลิตของโครงการ)	งบประมาณและที่มา					ตัวชี้วัด KPI	ผลที่คาดว่าจะได้รับ	หน่วยงานที่รับผิดชอบ
				๒๕๖๖	๒๕๖๗	๒๕๖๘	๒๕๖๙	๒๕๗๐			
๑	โครงการปรับปรุงระบบประปาแบบผิวดินขนาดใหญ่บริเวณประปาหมู่บ้าน บ้านปอแดง หมู่ที่ ๑,๓ ตำบลนาดี อำเภอเวียงตาล จังหวัดกาฬสินธุ์	เพื่อให้ประชาชนมีน้ำประปาสะอาดใช้อุปโภค/บริโภคและเลี้ยงสัตว์	ระบบประปาแบบผิวดินขนาดใหญ่บริเวณประปาหมู่บ้าน บ้านปอแดง หมู่ที่ ๑,๓ ตำบลนาดี อำเภอเวียงตาล จังหวัดกาฬสินธุ์	๑,๙๔๑,๐๐๐	๑,๙๔๑,๐๐๐	๑,๙๔๑,๐๐๐	๑,๙๔๑,๐๐๐	-	จำนวนประชาชนที่ใช้ประโยชน์จากระบบประปามากขึ้น	ประชาชนมีน้ำประปาที่สะอาดอุปโภค/บริโภคและเลี้ยงสัตว์	กองช่าง อบต.นาดี
๒	โครงการปรับปรุงระบบประปาแบบผิวดินขนาดใหญ่บริเวณประปาหมู่บ้าน หมู่ที่ ๒,๔ หนองสาธารณประโยชน์ (หนองโดน) บ้านชัยศรี หมู่ที่ ๔ ตำบลนาดี อำเภอเวียงตาล จังหวัดกาฬสินธุ์	เพื่อให้ประชาชนมีน้ำประปาสะอาดใช้อุปโภค/บริโภคและเลี้ยงสัตว์	ระบบประปาแบบผิวดินขนาดใหญ่บริเวณประปาหมู่บ้าน บ้านปอแดง หมู่ที่ ๒ บ้านชัยศรี หมู่ที่ ๔ ตำบลนาดี อำเภอเวียงตาล จังหวัดกาฬสินธุ์	๑,๙๔๑,๐๐๐	๑,๙๔๑,๐๐๐	๑,๙๔๑,๐๐๐	๑,๙๔๑,๐๐๐	-	จำนวนประชาชนที่ใช้ประโยชน์จากระบบประปามากขึ้น	ประชาชนมีน้ำประปาที่สะอาดอุปโภค/บริโภคและเลี้ยงสัตว์	กองช่าง อบต.นาดี

ที่	โครงการ	หลักการและเหตุผล วัตถุประสงค์	เป้าหมาย (ผลผลิตของโครงการ)	งบประมาณและที่มา					ตัวชี้วัด KPI	ผลที่คาดว่าจะ ได้รับ	หน่วยงานที่ รับผิดชอบ
				๒๕๖๖	๒๕๖๗	๒๕๖๘	๒๕๖๙	๒๕๗๐			
๓	โครงการปรับปรุงระบบประปา แบบผิวดินขนาดใหญ่บริเวณ ประปาหมู่บ้าน บ้านขม้น หมู่ที่ ๕ ตำบลนาดี อำเภอยางตลาด จังหวัดกาฬสินธุ์	เพื่อให้ประชาชนมี น้ำประปาสะอาดใช้ อุปโภค/บริโภค และเลี้ยงสัตว์	ระบบประปาแบบผิวดิน ขนาดใหญ่บริเวณประปา หมู่บ้าน บ้านขม้น หมู่ที่ ๕ ตำบลนาดี อำเภอยาง ตลาด จังหวัดกาฬสินธุ์	๑,๙๔๑,๐๐๐	๑,๙๔๑,๐๐๐	๑,๙๔๑,๐๐๐	๑,๙๔๑,๐๐๐	-	จำนวน ประชาชนที่ใช้ ประโยชน์จาก ระบบประปา มากขึ้น	ประชาชนมีน้ำประปาที่ สะอาดอุปโภค/บริโภค และเลี้ยงสัตว์	กองช่าง อบต.นาดี
๔	โครงการปรับปรุงระบบประปา แบบผิวดินขนาดใหญ่บริเวณ ประปาหมู่บ้าน บ้านนาดี หมู่ที่ ๘,๙ ตำบลนาดี อำเภอยางตลาด จังหวัดกาฬสินธุ์	เพื่อให้ประชาชนมี น้ำประปาสะอาดใช้ อุปโภค/บริโภค และเลี้ยงสัตว์	ระบบประปาแบบผิวดิน ขนาดใหญ่บริเวณประปา หมู่บ้าน บ้านนาดี หมู่ที่ ๘,๙ ตำบลนาดี อำเภอยาง ตลาด จังหวัด กาฬสินธุ์	๑,๙๔๑,๐๐๐	๑,๙๔๑,๐๐๐	๑,๙๔๑,๐๐๐	๑,๙๔๑,๐๐๐	-	จำนวน ประชาชนที่ใช้ ประโยชน์จาก ระบบประปา มากขึ้น	ประชาชนมีน้ำประปาที่ สะอาดอุปโภค/บริโภค และเลี้ยงสัตว์	กองช่าง อบต.นาดี

ที่	โครงการ	หลักการและเหตุผล วัตถุประสงค์	เป้าหมาย (ผลผลิตของโครงการ)	งบประมาณและที่มา					ตัวชี้วัด KPI	ผลที่คาดว่าจะ ได้รับ	หน่วยงานที่ รับผิดชอบ
				๒๕๖๖	๒๕๖๗	๒๕๖๘	๒๕๖๙	๒๕๗๐			
๕	โครงการปรับปรุงภูมิทัศน์หนอง สาธารณะประโยชน์ (หนองนาดี) บ้านนาดี หมู่ที่ ๘,๙ ตำบลนาดี อำเภอยางตลาด จังหวัด กาฬสินธุ์	เพื่อให้ประชาชนในพื้นที่ ตำบลนาดี มีสถานที่ พักผ่อน ออกกำลังกาย และทำกิจกรรมร่วมกัน ของชุมชน	ปริมาณงานถนนรอบหนอง นาดี กว้าง ๖ เมตร หนา ๐.๑๕ เมตร ยาว ๖๒๐ เมตร ผิวจราจรไม่น้อยกว่า ๓,๗๒๐ ตารางเมตร ลง ลูกรังหล่ทางข้างละ ๐.๕๐ เมตร พร้อมราวเหล็กกันริม สวนสาธารณะหนองนาดี ระยะทาง ๑,๘๖๕ ตาราง เมตร	-	๑๐,๐๐๐,๐๐๐	๑๐,๐๐๐,๐๐๐	๑๐,๐๐๐,๐๐๐	-	ประชาชนในพื้นที่ ตำบลนาดี จำนวน ๑,๖๗๗ ครัวเรือน ใช้ประโยชน์จาก สวนสาธารณะ ประโยชน์ (หนอง นาดี)	ประชาชนในพื้นที่ตำบล นาดี มีสถานที่พักผ่อน ออกกำลังกาย และทำ กิจกรรมร่วมกัน ของ ชุมชน	กองช่าง อบต.นาดี
๖	โครงการติดตั้งแทสูบน้ำ บริเวณ หนองสาธารณะเลิงไโก่อก บ้าน ขมื่น หมู่ที่ ๕ ตำบลนาดี อำเภ อยางตลาด จังหวัดกาฬสินธุ์	เพื่อติดตั้งแทสูบน้ำ บริเวณหนองสาธารณะ เลิงไโก่อก บ้านขมื่น หมู่ ที่ ๕ ตำบลนาดี อำเภ อยางตลาด จังหวัด กาฬสินธุ์	ติดตั้งแทสูบน้ำ บริเวณ หนองสาธารณะเลิงไโก่อก บ้านขมื่น หมู่ที่ ๕ ตำบลนาดี อำเภอยางตลาด จังหวัด กาฬสินธุ์	๕,๐๐,๐๐๐	๕,๐๐,๐๐๐	๕,๐๐,๐๐๐	๕,๐๐,๐๐๐	๕,๐๐,๐๐๐	จำนวนประชาชนที่ ใช้ประโยชน์จาก ระบบประปามาก ขึ้น	ประชาชนมีน้ำประปาที่ สะอาดอุปโภค/บริโภค และเลี้ยงสัตว์	กองช่าง อบต.นาดี
๗	โครงการก่อสร้างระบบประปา ขนาดใหญ่ บ้านขมื่น หมู่ที่ ๕ ตำบลนาดี อำเภอยางตลาด จังหวัดกาฬสินธุ์	ก่อสร้างระบบประปา ขนาดใหญ่ บ้านขมื่น หมู่ ที่ ๕ ตำบลนาดี อำเภ อยางตลาด จังหวัด กาฬสินธุ์	ระบบประปาขนาดใหญ่ บ้านขมื่น หมู่ที่ ๕ ตำบลนาดี อำเภอยางตลาด จังหวัด กาฬสินธุ์	๙,๕๐๐,๐๐๐	๙,๕๐๐,๐๐๐	๙,๕๐๐,๐๐๐	๙,๕๐๐,๐๐๐	๙,๕๐๐,๐๐๐	จำนวนประชาชนที่ ใช้ประโยชน์จาก ระบบประปามาก ขึ้น	ประชาชนมีน้ำประปาที่ สะอาดอุปโภค/บริโภค และเลี้ยงสัตว์	กองช่าง อบต.นาดี



รายละเอียดโครงการพัฒนา แผนพัฒนาท้องถิ่น (พ.ศ.๒๕๖๖ – ๒๕๗๐)

สำหรับ โครงการเกิณศัภษา องคักรบริหารส่วนตำบลนาดี อำเภอยางตลาด จังหวัดกาฬสินธุ์

ก. ยุทธศาสตร์จังหวัดที่ ๕ การรักษาความมั่นคงภายใน การพัฒนาระบบบริหาร ภายใต้การบริหารกิจการบ้านเมืองที่ดี

ข. ยุทธศาสตร์การพัฒนาขององค์กรปกครองส่วนท้องถิ่นในเขตจังหวัด ยุทธศาสตร์ที่ ๗ การรักษาความมั่นคงภายในและพัฒนาระบบบริหารภายใต้การบริหารงานกิจการบ้านเมืองที่ดี

ยุทธศาสตร์ที่ ๑ ด้านการบริหารการปกครอง ความมั่นคงการอำนวยความสะดวก

แนวทางที่ ๒ การพัฒนาด้านส่งเสริมความปลอดภัยในชีวิตและทรัพย์สินของประชาชน

ที่	โครงการ	หลักการและเหตุผล วัตถุประสงค์	เป้าหมาย (ผลผลิตของโครงการ)	งบประมาณและที่มา					ตัวชี้วัด KPI	ผลที่คาดว่าจะ ได้รับ	หน่วยงานที่ รับผิดชอบ
				๒๕๖๖	๒๕๖๗	๒๕๖๘	๒๕๖๙	๒๕๗๐			
๑	โครงการรักษาความสงบเรียบร้อยและความปลอดภัยในชีวิตและทรัพย์สิน ติดตั้งกล้องวงจรปิด CCTV ในพื้นที่ตำบลนาดี	เพื่อป้องกันและปราบปรามอาชญากรรมที่เกิดขึ้นในพื้นที่ตำบลนาดี	ติดตั้งกล้องวงจรปิด CCTV ในพื้นที่ตำบลนาดี ในจุดพื้นที่เสี่ยงภัย และจุดอ่อนแอ ในการเกิดอาชญากรรม	๘๐๐,๐๐๐	๘๐๐,๐๐๐	๘๐๐,๐๐๐	๘๐๐,๐๐๐	-	จำนวนปัญหาอาชญากรรมที่ลดลงในพื้นที่ตำบลนาดี	ป้องกันและปราบปรามอาชญากรรมที่เกิดขึ้นในพื้นที่ตำบลนาดี	กองช่าง อบต.นาดี
๒	โครงการติดตั้งชุดเสาไฟถนนปรับความสูงได้ด้วยเฟืองสะพานพร้อมโคมไฟถนนแอลอีดีพลังงานแสงอาทิตย์ ขนาด ๔๕ วัตต์ สายจากทางหลวงชนบท กส.๒๐๔๕ จากบ้านปอแดง หมู่ที่ ๒ ตำบลนาดี ถึงบ้านอุ่มเม่า หมู่ที่ ๑ ตำบลอุ่มเม่า อำเภอยางตลาด จังหวัดกาฬสินธุ์	เพื่อให้มีแสงสว่างบริเวณถนนเชื่อมระหว่างหมู่บ้าน ป้องกันอันตรายหรืออาชญากรรมที่อาจเกิดขึ้นในพื้นที่ตำบลนาดี และพื้นที่ใกล้เคียง	ติดตั้งชุดเสาไฟถนนปรับความสูงได้ด้วยเฟืองสะพานพร้อมโคมไฟถนนแอลอีดีพลังงานแสงอาทิตย์ ขนาด ๔๕ วัตต์ สายจากทางหลวงชนบท กส.๒๐๔๕ จากบ้านปอแดง หมู่ที่ ๒ ตำบลนาดี ถึงบ้านอุ่มเม่า หมู่ที่ ๑ ตำบลอุ่มเม่า อำเภอยางตลาด จังหวัดกาฬสินธุ์ จำนวน ๕๔ ชุด	๓,๗๘๐,๐๐๐	๓,๗๘๐,๐๐๐	๓,๗๘๐,๐๐๐	๓,๗๘๐,๐๐๐	-	จำนวนชุดเสาไฟถนนปรับความสูงได้ด้วยเฟืองสะพานพร้อมโคมไฟถนนแอลอีดีพลังงานแสงอาทิตย์ ขนาด ๔๕ วัตต์ จำนวน ๕๔ ชุด	มีแสงสว่างบริเวณถนนเชื่อมระหว่างหมู่บ้าน ป้องกันอันตรายหรืออาชญากรรมที่อาจเกิดขึ้นในพื้นที่ตำบลนาดี และพื้นที่ใกล้เคียง	กองช่าง อบต.นาดี

ที่	โครงการ	หลักการและเหตุผล วัตถุประสงค์	เป้าหมาย (ผลผลิตของโครงการ)	งบประมาณและที่มา					ตัวชี้วัด KPI	ผลที่คาดว่าจะ ได้รับ	หน่วยงานที่ รับผิดชอบ
				๒๕๖๖	๒๕๖๗	๒๕๖๘	๒๕๖๙	๒๕๗๐			
๓	โครงการติดตั้งชุดเสาไฟถนน ปรับความสูงได้ด้วยเฟืองสะพาย พร้อมโคมไฟถนนแอลอีดี พลังงานแสงอาทิตย์ ขนาด ๔๕ วัตต์ สายทางบ้านโคกศรี ถึง บ้านนาดี จากสะพานคลองบ้าน นาดี หมู่ที่ ๘ ถึงคลองบ้านโคก เครือ หมู่ที่ ๓ ตำบลอุ่มเม่า อำเภอยางตลาด จังหวัด กาฬสินธุ์	เพื่อให้มีแสงสว่างบริเวณ ถนนเชื่อมระหว่างหมู่บ้าน ป้องกันอันตรายหรือ อาชญากรรมที่อาจเกิดขึ้น ในพื้นที่ตำบลนาดี และ พื้นที่ใกล้เคียง	ติดตั้งชุดเสาไฟถนนปรับ ความสูงได้ด้วยเฟือง สะพายพร้อมโคมไฟถนน แอลอีดีพลังงาน แสงอาทิตย์ ขนาด ๔๕ สายทางบ้านโคกศรี ถึง บ้านนาดี จากสะพาน คลองบ้านนาดี หมู่ที่ ๘ ถึง คลองบ้านโคกเครือ หมู่ที่ ๓ ตำบลอุ่มเม่า อำเภ อยางตลาด จังหวัด กาฬสินธุ์ จำนวน ๓๙ ชุด	๒,๗๓๐,๐๐๐	๒,๗๓๐,๐๐๐	๒,๗๓๐,๐๐๐	๒,๗๓๐,๐๐๐	-	จำนวนชุดเสาไฟ ถนนปรับความ สูงได้ด้วยเฟือง สะพายพร้อม โคมไฟถนน แอลอีดีพลังงาน แสงอาทิตย์ ขนาด ๔๕ วัตต์ จำนวน ๓๙ ชุด	มีแสงสว่างบริเวณถนน เชื่อมระหว่างหมู่บ้าน ป้องกันอันตรายหรือ อาชญากรรมที่อาจ เกิดขึ้นในพื้นที่ตำบล นาดี และพื้นที่ใกล้เคียง	กองช่าง อบต.นาดี
๔	โครงการติดตั้งชุดเสาไฟถนน ปรับความสูงได้ด้วยเฟืองสะพาย พร้อมโคมไฟถนนแอลอีดี พลังงานแสงอาทิตย์ ขนาด ๔๕ วัตต์ สายทางบ้านนาดี-บ้าน คำม่วง จากหนองบ้านนาดี หมู่ที่ ๘ ตำบลนาดี ถึงบ้านคำม่วง หมู่ ที่ ๑๑ ตำบลอุ่มเม่า อำเภ อยางตลาด จังหวัดกาฬสินธุ์	เพื่อให้มีแสงสว่างบริเวณ ถนนเชื่อมระหว่างหมู่บ้าน ป้องกันอันตรายหรือ อาชญากรรมที่อาจเกิดขึ้น ในพื้นที่ตำบลนาดี และ พื้นที่ใกล้เคียง	ติดตั้งชุดเสาไฟถนนปรับ ความสูงได้ด้วยเฟือง สะพายพร้อมโคมไฟถนน แอลอีดีพลังงาน แสงอาทิตย์ ขนาด ๔๕ สายทางบ้านนาดี-บ้านคำ ม่วง จากหนองบ้านนาดี หมู่ที่ ๘ ตำบลนาดี ถึง บ้านคำม่วง หมู่ที่ ๑๑ ตำบลอุ่มเม่า อำเภ อยางตลาด จังหวัด กาฬสินธุ์ จำนวน ๓๓ ชุด	๒,๓๑๐,๐๐๐	๒,๓๑๐,๐๐๐	๒,๓๑๐,๐๐๐	๒,๓๑๐,๐๐๐	-	จำนวนชุดเสาไฟ ถนนปรับความ สูงได้ด้วยเฟือง สะพายพร้อม โคมไฟถนน แอลอีดีพลังงาน แสงอาทิตย์ ขนาด ๔๕ วัตต์ จำนวน ๓๓ ชุด	มีแสงสว่างบริเวณถนน เชื่อมระหว่างหมู่บ้าน ป้องกันอันตรายหรือ อาชญากรรมที่อาจ เกิดขึ้นในพื้นที่ตำบล นาดี และพื้นที่ใกล้เคียง	กองช่าง อบต.นาดี

ที่	โครงการ	หลักการและเหตุผล วัตถุประสงค์	เป้าหมาย (ผลผลิตของโครงการ)	งบประมาณและที่มา					ตัวชี้วัด KPI	ผลที่คาดว่าจะ ได้รับ	หน่วยงานที่ รับผิดชอบ
				๒๕๖๖	๒๕๖๗	๒๕๖๘	๒๕๖๙	๒๕๗๐			
๕	โครงการติดตั้งชุดเสาไฟถนน ปรับความสูงได้ด้วยเฟืองสะพาน พร้อมโคมไฟถนนแอลอีดี พลังงานแสงอาทิตย์ ขนาด ๔๕ วัตต์ สายจากบ้านคลองคู หมู่ที่ ๖ ถึงบ้านนาดี หมู่ที่ ๘ ตำบล นาดี อำเภอยางตลาด จังหวัด กาฬสินธุ์	เพื่อให้มีแสงสว่างบริเวณ ถนนเชื่อมระหว่างหมู่บ้าน ป้องกันอันตรายหรือ อาชญากรรมที่อาจเกิดขึ้น ในพื้นที่ตำบลนาดี และ พื้นที่ใกล้เคียง	ติดตั้งชุดเสาไฟถนนปรับ ความสูงได้ด้วยเฟือง สะพานพร้อมโคมไฟถนน แอลอีดีพลังงาน แสงอาทิตย์ ขนาด ๔๕ สายจากบ้านคลองคู หมู่ที่ ๖ ถึงบ้านนาดี หมู่ที่ ๘ ตำบล นาดี อำเภอยาง ตลาด จังหวัดกาฬสินธุ์ จำนวน ๕๓ ชุด	๓,๗๑๐,๐๐๐	๓,๗๑๐,๐๐๐	๓,๗๑๐,๐๐๐	๓,๗๑๐,๐๐๐	-	จำนวนชุดเสาไฟ ถนนปรับความ สูงได้ด้วยเฟือง สะพานพร้อม โคมไฟถนน แอลอีดีพลังงาน แสงอาทิตย์ ขนาด ๔๕ วัตต์ จำนวน ๕๓ ชุด	มีแสงสว่างบริเวณถนน เชื่อมระหว่างหมู่บ้าน ป้องกันอันตรายหรือ อาชญากรรมที่อาจ เกิดขึ้นในพื้นที่ตำบล นาดี และพื้นที่ใกล้เคียง	กองช่าง อบต.นาดี
๖	โครงการติดตั้งชุดเสาไฟถนน ปรับความสูงได้ด้วยเฟืองสะพาน พร้อมโคมไฟถนนแอลอีดี พลังงานแสงอาทิตย์ ขนาด ๔๕ วัตต์ สายจากทางหลวงชนบท กส.๒๐๔๕ จากบ้านชัยศรี หมู่ที่ ๔ ถึงบ้านขมิ้น หมู่ที่ ๕ ตำบล นาดี อำเภอยางตลาด จังหวัด กาฬสินธุ์	เพื่อให้มีแสงสว่างบริเวณ ถนนเชื่อมระหว่างหมู่บ้าน ป้องกันอันตรายหรือ อาชญากรรมที่อาจเกิดขึ้น ในพื้นที่ตำบลนาดี และ พื้นที่ใกล้เคียง	ติดตั้งชุดเสาไฟถนนปรับ ความสูงได้ด้วยเฟือง สะพานพร้อมโคมไฟถนน แอลอีดีพลังงาน แสงอาทิตย์ ขนาด ๔๕ สายจากทางหลวงชนบท กส.๒๐๔๕ จากบ้านชัยศรี หมู่ที่ ๔ ถึงบ้านขมิ้น หมู่ที่ ๕ ตำบล นาดี อำเภอยาง ตลาด จังหวัดกาฬสินธุ์ จำนวน ๕๐ ชุด	๓,๕๐๐,๐๐๐	๓,๕๐๐,๐๐๐	๓,๕๐๐,๐๐๐	๓,๕๐๐,๐๐๐	-	จำนวนชุดเสาไฟ ถนนปรับความ สูงได้ด้วยเฟือง สะพานพร้อม โคมไฟถนน แอลอีดีพลังงาน แสงอาทิตย์ ขนาด ๔๕ วัตต์ จำนวน ๕๐ ชุด	มีแสงสว่างบริเวณถนน เชื่อมระหว่างหมู่บ้าน ป้องกันอันตรายหรือ อาชญากรรมที่อาจ เกิดขึ้นในพื้นที่ตำบล นาดี และพื้นที่ใกล้เคียง	กองช่าง อบต.นาดี

ที่	โครงการ	หลักการและเหตุผล วัตถุประสงค์	เป้าหมาย (ผลผลิตของโครงการ)	งบประมาณและที่มา					ตัวชี้วัด KPI	ผลที่คาดว่าจะได้รับ	หน่วยงานที่ รับผิดชอบ
				๒๕๖๖	๒๕๖๗	๒๕๖๘	๒๕๖๙	๒๕๗๐			
๗	โครงการซ่อมสร้างถนนลาดยางแอสฟัลท์ติกคอนกรีต รหัสทางหลวงท้องถิ่น กส.ถ. ๙๘-๐๕๑ สายสะอาดชัยศรี จากบ้านนายประเทือง ภูขม้ง ถึงทางหลวงชนบท กส.๒๐๔๕ บ้านปอแดง หมู่ที่ ๒ ตำบลนาดี อำเภอยางตลาด จังหวัดกาฬสินธุ์	ซ่อมสร้างถนนลาดยางแอสฟัลท์ติกคอนกรีต รหัสทางหลวงท้องถิ่น กส.ถ. ๙๘-๐๕๑ สายสะอาดชัยศรี จากบ้านนายประเทือง ภูขม้ง ถึงทางหลวงชนบท กส.๒๐๔๕ บ้านปอแดง หมู่ที่ ๒ ตำบลนาดี อำเภอยางตลาด จังหวัดกาฬสินธุ์	เริ่มจาก กม.ที่ ๐+๑๒๐ ถึง กม.ที่ ๐+๓๒๕ กว้าง ๕.๐๐ เมตร ยาว ๒๐๕.๐๐ เมตร หนา ๐.๐๕ เมตร (หรือมีปริมาณพื้นที่ผิวจราจรไม่น้อยกว่า ๑,๐๒๕.๐๐ ตารางเมตร)	๔๙๕,๐๐๐	๔๙๕,๐๐๐	๔๙๕,๐๐๐	๔๙๕,๐๐๐	๔๙๕,๐๐๐	จำนวนประชากรที่ได้รับประโยชน์ ที่เพิ่มขึ้น	ประชาชนมีถนนการสัญจรไปมา และการขนถ่ายพืชผลทางการเกษตรสะดวกและรวดเร็วขึ้น	กองช่าง อบต.นาดี
๘	โครงการซ่อมสร้างถนนลาดยางแอสฟัลท์ติกคอนกรีต รหัสทางหลวงท้องถิ่น กส.ถ. ๙๘-๐๖๓ ช่วงที่ ๑ บริเวณสะพานข้ามคลองชลประทาน ๒L – RMC บ้านนาดี หมู่ที่ ๘ ตำบลนาดี อำเภอยางตลาด จังหวัดกาฬสินธุ์ (มีพื้นที่ผิวจราจรไม่น้อยกว่า ๓๐๖.๐๐ ตารางเมตร) ช่วงที่ ๒ จากบ้านนาย ไพรัตน์ ภูขันชัย บ้านนาดี หมู่ที่ ๘ ถึงบ้านนายวีรศักดิ์ พลบุตร บ้านนาดี หมู่ที่ ๙ ตำบลนาดี อำเภอยางตลาด จังหวัดกาฬสินธุ์	เพื่อซ่อมสร้างถนนลาดยางแอสฟัลท์ติกคอนกรีต รหัสทางหลวงท้องถิ่น กส.ถ. ๙๘-๐๖๓ ช่วงที่ ๑ บริเวณสะพานข้ามคลองชลประทาน ๒L – RMC บ้านนาดี หมู่ที่ ๘ ตำบลนาดี อำเภอยางตลาด จังหวัดกาฬสินธุ์ (มีพื้นที่ผิวจราจรไม่น้อยกว่า ๓๐๖.๐๐ ตารางเมตร) ช่วงที่ ๒ จากบ้านนาย ไพรัตน์ ภูขันชัย บ้านนาดี หมู่ที่ ๘ ถึงบ้านนายวีรศักดิ์ พลบุตร บ้านนาดี หมู่ที่ ๙ ตำบลนาดี อำเภอยางตลาด จังหวัดกาฬสินธุ์	กว้าง ๕.๐๐ เมตร ยาว ๑๔๓.๘๐ เมตร หนา ๐.๐๕ เมตร (มีพื้นที่ผิวจราจรไม่น้อยกว่า ๗๑๙.๐๐ ตารางเมตร) (หรือมีพื้นที่รวม ๒ ช่วงไม่น้อยกว่า ๑,๐๒๕.๐๐ ตารางเมตร)	๕๙๕,๐๐๐	๕๙๕,๐๐๐	๕๙๕,๐๐๐	๕๙๕,๐๐๐	๕๙๕,๐๐๐	จำนวนประชากรที่ได้รับประโยชน์ ที่เพิ่มขึ้น	ประชาชนมีถนนการสัญจรไปมา และการขนถ่ายพืชผลทางการเกษตรสะดวกและรวดเร็วขึ้น	กองช่าง อบต.นาดี

ที่	โครงการ	หลักการและเหตุผล วัตถุประสงค์	เป้าหมาย (ผลผลิตของโครงการ)	งบประมาณและที่มา					ตัวชี้วัด KPI	ผลที่คาดว่าจะ ได้รับ	หน่วยงานที่ รับผิดชอบ
				๒๕๖๖	๒๕๖๗	๒๕๖๘	๒๕๖๙	๒๕๗๐			
๙	โครงการก่อสร้างรางระบายน้ำ คอนกรีตเสริมเหล็ก รูปตัว V พร้อมวางท่อ จุดที่ ๑ จากบ้าน นายบุญศรี ภูเข้าทอง ถึงบ้าน นายวิทวัส พันตาเอก จุดที่ ๒ จากบ้าน นางทองสุข ภูเข้าทอง ถึงบ้าน นางรำไพ ภูประสิทธิ์ จุดที่ ๓ จากบ้าน นางสมเพศ ภูตะวัน ถึงบ้าน นางดอกไม้ ภูอ่อนโสม บ้านโปแดง หมู่ที่ ๑ ตำบลนาดี อำเภอยางตลาด จังหวัดกาฬสินธุ์	เพื่อก่อสร้างรางระบายน้ำ คอนกรีตเสริมเหล็ก รูปตัว V พร้อมวางท่อ บ้านโป แดง หมู่ที่ ๑	ปริมาณงานถนนกว้าง ๐.๔๐ เมตร ยาว ๒๗๖ เมตร พร้อมวางท่อ จำนวน ๗๑ ท่อน พร้อม คืนผิวจราจรและขยาย ไหล่ทาง	๔๐๐,๐๐๐	๔๐๐,๐๐๐	๔๐๐,๐๐๐	๔๐๐,๐๐๐	๔๐๐,๐๐๐	จำนวนประชากรที่ ได้รับประโยชน์ ที่ เพิ่มขึ้น	ประชาชนมีถนนการ สัญจรไปมา และการขน ถ่ายพืชผลทางการเกษตร สะดวกและรวดเร็วขึ้น	กองช่าง อบต.นาดี
๑๐	โครงการปรับปรุงผิวจราจรแอส ฟัลติกคอนกรีต รหัสทางหลวง ท้องถิ่น กส.ถ. ๙๘ - ๐๔๘ สาย ร่วมใจไทยชัยพายัพ จากบ้าน นางทองสุข ภูเข้าทอง ถึงบ้าน นางรำไพ ภูประสิทธิ์ บ้าน โปแดง หมู่ที่ ๑ ตำบลนาดี อำเภอยางตลาด จังหวัด กาฬสินธุ์	เพื่อปรับปรุงผิวจราจรแอส ฟัลติกคอนกรีต รหัสทาง หลวงท้องถิ่น กส.ถ. ๙๘ - ๐๔๘ สายร่วมใจไทยชัย พายัพ จากบ้าน นางทอง สุข ภูเข้าทอง ถึงบ้าน นางรำไพ ภูประสิทธิ์ บ้าน โปแดง หมู่ที่ ๑ ตำบลนาดี อำเภอยาง ตลาด จังหวัดกาฬสินธุ์	ถนนกว้าง ๕.๐๐ เมตร ยาว ๘๔ เมตร หนา ๐.๕๐ เมตร และมีพื้นที่ ผิวจราจรไม่น้อยกว่า ๔๒๐ ตารางเมตร	๑๙๕,๐๐๐	๑๙๕,๐๐๐	๑๙๕,๐๐๐	๑๙๕,๐๐๐	๑๙๕,๐๐๐	จำนวนประชากรที่ ได้รับประโยชน์ ที่ เพิ่มขึ้น	ประชาชนมีถนนการ สัญจรไปมา และการขน ถ่ายพืชผลทางการเกษตร สะดวกและรวดเร็วขึ้น	กองช่าง อบต.นาดี

ที่	โครงการ	หลักการและเหตุผล วัตถุประสงค์	เป้าหมาย (ผลผลิตของโครงการ)	งบประมาณและที่มา					ตัวชี้วัด KPI	ผลที่คาดว่าจะได้รับ	หน่วยงานที่ รับผิดชอบ
				๒๕๖๖	๒๕๖๗	๒๕๖๘	๒๕๖๙	๒๕๗๐			
๑๑	โครงการปรับปรุงผิวจราจร แอสฟัลต์คอนกรีตห้สทางหลวง ท้องถิ่น กส.ถ. ๙๘ - ๐๔๔ สาย ทำสะพานควารี จากบ้าน นาย ชาญ ภูขมั่ง ถึงบ้าน นายชาติ ชาย แน่นอุดร บ้านปอแดง หมู่ที่ ๑ ตำบลนาดี อำเภอยาง ตลาด จังหวัดกาฬสินธุ์	เพื่อปรับปรุงผิวจราจร แอสฟัลต์คอนกรีตห้สทาง หลวงท้องถิ่น กส.ถ. ๙๘ - ๐๔๔ สายทำสะพานควารี จากบ้าน นายชาญ ภูขมั่ง ถึงบ้าน นายชาติชาย แน่นอุดร บ้านปอแดง หมู่ที่ ๑ ตำบลนาดี อำเภอยางตลาด จังหวัด กาฬสินธุ์	ปริมาณงานถนนกว้าง ๕.๐๐ เมตร ยาว๒๑๖ เมตร หนา ๐.๕๐ เมตร	๕๐๐,๐๐๐	๕๐๐,๐๐๐	๕๐๐,๐๐๐	๕๐๐,๐๐๐	๕๐๐,๐๐๐	จำนวนประชากรที่ ได้รับประโยชน์ ที่ เพิ่มขึ้น	ประชาชนมีถนนการ สัญจรไปมา และการขน ถ่ายพืชผลทางการเกษตร สะดวกและรวดเร็วขึ้น	กองช่าง อบต.นาดี
๑๒	โครงการปรับปรุงผิวจราจรแอส ฟัลติกคอนกรีตห้สทางหลวง ท้องถิ่น กส.ถ. ๙๘ - ๐๕๑ สาย สะพานชัยศรี จากบ้าน นาย ไพบุลย์ ภูสมหมาย ถึงบ้าน นายประเทือง ภูขมั่ง บ้านปอ แดง หมู่ที่ ๒ ตำบลนาดี อำเภอยางตลาด จังหวัด กาฬสินธุ์	เพื่อปรับปรุงผิวจราจรแอส ฟัลติกคอนกรีตห้สทาง หลวงท้องถิ่น กส.ถ. ๙๘ - ๐๕๑ สายสะพานชัยศรี จากบ้าน นายไพบุลย์ ภู สมหมาย ถึงบ้าน นาย ประเทือง ภูขมั่ง บ้านปอ แดง หมู่ที่ ๒ ตำบลนาดี อำเภอยางตลาด จังหวัด กาฬสินธุ์	ปริมาณงานถนนกว้าง ๕.๐๐ เมตร ยาว ๑๕๗ เมตร หนา ๐.๕๐ เมตร หรือมีพื้นที่ผิวจราจรไม่ น้อยกว่า ๗๘๕ ตาราง เมตร	๓๖๕,๐๐๐	๓๖๕,๐๐๐	๓๖๕,๐๐๐	๓๖๕,๐๐๐	๓๖๕,๐๐๐	จำนวนประชากรที่ ได้รับประโยชน์ ที่ เพิ่มขึ้น	ประชาชนมีถนนการ สัญจรไปมา และการขน ถ่ายพืชผลทางการเกษตร สะดวกและรวดเร็วขึ้น	กองช่าง อบต.นาดี

ที่	โครงการ	หลักการและเหตุผล วัตถุประสงค์	เป้าหมาย (ผลผลิตของโครงการ)	งบประมาณและที่มา					ตัวชี้วัด KPI	ผลที่คาดว่าจะได้รับ	หน่วยงานที่ รับผิดชอบ
				๒๕๖๖	๒๕๖๗	๒๕๖๘	๒๕๖๙	๒๕๗๐			
๑๓	โครงการปรับปรุงผิวจราจร แอสฟัลต์คอนกรีตที่สหทางหลวง ท้องถิ่น กส.ถ. ๙๘ - ๐๕๑ สาย สะอาดชัยศรี จากบ้าน นาย ประเทือง ภูขม้ง ถึงทางหลวง ชนบท กส. ๒๐๔๕ บ้านปอ แดง หมู่ที่ ๒ ตำบลนาดี อำเภอยางตลาด จังหวัด กาฬสินธุ์	เพื่อปรับปรุงผิวจราจร แอสฟัลต์คอนกรีตที่สหทาง หลวงท้องถิ่น กส.ถ. ๙๘ - ๐๕๑ สายสะอาดชัยศรี จากบ้าน นายประเทือง ภูขม้ง ถึงทางหลวงชนบท กส. ๒๐๔๕ บ้านปอแดง หมู่ที่ ๒ ตำบลนาดี อำเภอยางตลาด จังหวัด กาฬสินธุ์	ปริมาณงานกว้าง ๕.๐๐ เมตร ยาว ๒๐๕.๐๐ เมตร หนา ๐.๐๕ เมตร หรือมี ปริมาณพื้นที่ผิวจราจรไม่ น้อยกว่า ๑,๐๒๕.๐๐ ตารางเมตร	๕๐๐,๐๐๐	๕๐๐,๐๐๐	๕๐๐,๐๐๐	๕๐๐,๐๐๐	๕๐๐,๐๐๐	จำนวนประชากรที่ ได้รับประโยชน์ ที่ เพิ่มขึ้น	ประชาชนมีถนนการ สัญจรไปมา และการชน ถ่ายพิษผลทางการเกษตร สะดวกและรวดเร็วขึ้น	กองช่าง อบต.นาดี
๑๔	โครงการก่อสร้างถนนคอนกรีต เสริมเหล็กสายจากบ้าน นาง บรรจง ภูเข้าทอง ถึงบ้าน นางสาวสุภาวดี ภูช่างทอง บ้านปอแดง หมู่ที่ ๒ ตำบล นาดี อำเภอยางตลาด จังหวัด กาฬสินธุ์	เพื่อก่อสร้างถนนคอนกรีต เสริมเหล็กสายจากบ้าน นางบรรจง ภูเข้าทอง ถึง บ้าน นางสาวสุภาวดี ภูช่างทอง บ้านปอแดง หมู่ที่ ๒ ตำบล นาดี อำเภอยางตลาด จังหวัด กาฬสินธุ์	ปริมาณงาน ถนนกว้าง ๓.๐๐ เมตร ยาว ๗๐ เมตร หนา ๐.๑๕ เมตร ไม่มีไหล่ทาง หรือมีพื้นที่ ผิวจราจรไม่น้อยกว่า ๖๓ ตารางเมตร	๔๐,๐๐๐	๔๐,๐๐๐	๔๐,๐๐๐	๔๐,๐๐๐	๔๐,๐๐๐	จำนวนประชากรที่ ได้รับประโยชน์ ที่ เพิ่มขึ้น	ประชาชนมีถนนการ สัญจรไปมา และการชน ถ่ายพิษผลทางการเกษตร สะดวกและรวดเร็วขึ้น	กองช่าง อบต.นาดี

ที่	โครงการ	หลักการและเหตุผล วัตถุประสงค์	เป้าหมาย (ผลผลิตของโครงการ)	งบประมาณและที่มา					ตัวชี้วัด KPI	ผลที่คาดว่าจะ ได้รับ	หน่วยงานที่ รับผิดชอบ
				๒๕๖๖	๒๕๖๗	๒๕๖๘	๒๕๖๙	๒๕๗๐			
๑๕	โครงการปรับปรุงผิวจราจร แอสฟัลต์คอนกรีตหีสทางหลวง ท้องถิ่น กส.ถ. ๙๘ - ๐๔๔ จุด ที่ ๑ สายท่าสะอาดาวารี จาก บ้าน นางสมบุญ ภูประสิทธิ์ บ้านปอแดง หมู่ที่ ๓ ถึงบ้าน นายชาติชาย แนนอุดร บ้าน ปอแดง หมู่ที่ ๑ ตำบลนาดี อำเภอยางตลาด จังหวัด กาฬสินธุ์ จุดที่ ๒ จากถนนสาย ท่าสะอาดาวารีหีสทางหลวง ท้องถิ่น กส.ถ. ๙๘ - ๐๔๔ ถึง บ้าน นางมาลี ภูสมหมาย บ้านปอแดง หมู่ที่ ๓ ตำบลนา ดี อำเภอยางตลาด จังหวัด กาฬสินธุ์	เพื่อปรับปรุงผิวจราจร แอสฟัลต์คอนกรีตหีสทาง หลวงท้องถิ่น กส.ถ. ๙๘ - ๐๔๔ บ้านปอแดง หมู่ที่ ๓ ตำบลนาดี อำเภอยางตลาด จังหวัดกาฬสินธุ์	ปริมาณงานจุดที่ ๑ กว้าง ๕.๐๐ เมตร ยาว ๑๔๕.๐๐ เมตร หนา ๐.๐๕ เมตร หรือมีพื้นที่ ผิวจราจรไม่น้อยกว่า ๗๒๕ ตารางเมตร  จุดที่ ๒ ปริมาณงานถนน กว้าง ๔.๐๐ เมตร ยาว ๘๖.๐๐ เมตร ยาว ๐.๐๕ เมตร หรือมีพื้นที่ผิวจราจร ไม่น้อยกว่า ๓๔๔.๐๐ ตารางเมตร	๕๐๐,๐๐๐	๕๐๐,๐๐๐	๕๐๐,๐๐๐	๕๐๐,๐๐๐	๕๐๐,๐๐๐	จำนวนประชากร ที่ได้รับประโยชน์ ที่เพิ่มขึ้น	ประชาชนมีถนนการ สัญจรไปมา และการขน ถ่ายพืชผลทางการ เกษตรสะดวกและ รวดเร็วขึ้น	กองช่าง อบต.นาดี
๑๖	โครงการลาดคอนกรีตคูส่งน้ำ จากนา นางพวง ตะจันท์ ถึงนา นายอุเทน ภูจอมรัตน์ บ้านชัยศรี หมู่ที่ ๔ ตำบลนาดี อำเภอยางตลาด จังหวัด กาฬสินธุ์	เพื่อลาดคอนกรีตคูส่งน้ำ จากนา นางพวง ตะจันท์ ถึงนา นายอุเทน ภูจอม รัตน์บ้านชัยศรี หมู่ที่ ๔ ตำบลนาดี อำเภอยาง ตลาด จังหวัดกาฬสินธุ์	ปริมาณงาน กว้าง ๑.๑๐ เมตร หนา ๕๗๘.๐๐ เมตร ลึก ๐.๘๐ เมตร	๔๓๕,๐๐๐	๔๓๕,๐๐๐	๔๓๕,๐๐๐	๔๓๕,๐๐๐	๔๓๕,๐๐๐	จำนวนประชากร ที่ได้รับประโยชน์ ที่เพิ่มขึ้น	ประชาชนมีถนนการ สัญจรไปมา และการขน ถ่ายพืชผลทางการ เกษตรสะดวกและ รวดเร็วขึ้น	กองช่าง อบต.นาดี



ที่	โครงการ	หลักการและเหตุผล วัตถุประสงค์	เป้าหมาย (ผลผลิตของโครงการ)	งบประมาณและที่มา					ตัวชี้วัด KPI	ผลที่คาดว่าจะ ได้รับ	หน่วยงานที่ รับผิดชอบ
				๒๕๖๖	๒๕๖๗	๒๕๖๘	๒๕๖๙	๒๕๗๐			
๑๗	โครงการปรับปรุงผิวจราจร แอสฟัลต์คอนกรีตหีสทางหลวง ท้องถิ่น กส.ถ. ๙๘ - ๐๕๒ สาย คุ้มใต้ ๑ จากทางหลวงชนบท กส.๒๐๔๕ บ้านชัยศรี หมู่ที่ ๔ ถึงบ้านนางบรรจง ภูเขาทอง บ้านปอแดง หมู่ที่ ๒ ตำบล นาดี อำเภอยางตลาด จังหวัด กาฬสินธุ์	ปรับปรุงผิวจราจรแอสฟัลต์ คอนกรีตหีสทางหลวง ท้องถิ่น กส.ถ. ๙๘ - ๐๕๒ สายคุ้มใต้ ๑ จาก ทางหลวงชนบท กส. ๒๐๔๕ บ้านชัยศรี หมู่ที่ ๔ ถึงบ้าน นางบรรจง ภูเขาทอง บ้านปอแดง หมู่ที่ ๒ ตำบลนาดี อำเภอยางตลาด จังหวัด กาฬสินธุ์	ปริมาณงานกว้าง ๕.๐๐ เมตร ยาว ๒๑๖.๐๐ เมตร หนา ๐.๐๕ เมตร หรือมี พื้นที่ผิวจราจรไม่น้อยกว่า ๑,๐๘๐.๐๐ ตารางเมตร	๕๐๐,๐๐๐	๕๐๐,๐๐๐	๕๐๐,๐๐๐	๕๐๐,๐๐๐	๕๐๐,๐๐๐	จำนวนประชากร ที่ได้รับประโยชน์ ที่เพิ่มขึ้น	ประชาชนมีถนนการ สัญจรไปมา และการขน ถ่ายพืชผลทางการ เกษตรสะดวกและ รวดเร็วขึ้น	กองช่าง อบต.นาดี
๑๘	โครงการก่อสร้างร่องระบายน้ำ คอนกรีตเสริมเหล็ก พร้อมฝาปิด คสล. จากบ้าน นายอศัญญ์ ภูผันผิน ถึงบ้าน นางพุธา นาชัยลาน บ้านขมิ้น หมู่ที่ ๕ ตำบลนาดี อำเภอยางตลาด จังหวัดกาฬสินธุ์	เพื่อก่อสร้างร่องระบายน้ำ คอนกรีตเสริมเหล็ก พร้อม ฝาปิด คสล. จากบ้าน นายอศัญญ์ ภูผันผิน ถึง บ้าน นางพุธา นาชัย ลาน บ้านขมิ้น หมู่ที่ ๕ ตำบลนาดี อำเภอยาง ตลาด จังหวัดกาฬสินธุ์	ปริมาณงานกว้าง ๐.๓๐ เมตร ยาว ๑๒๘.๐๐ เมตร หนา ๐.๑๐ เมตร ลึก ๐.๓๐ เมตร	๒๐๐,๐๐๐	๒๐๐,๐๐๐	๒๐๐,๐๐๐	๒๐๐,๐๐๐	๒๐๐,๐๐๐	จำนวนประชากร ที่ได้รับประโยชน์ ที่เพิ่มขึ้น	ประชาชนมีถนนการ สัญจรไปมา และการขน ถ่ายพืชผลทางการ เกษตรสะดวกและ รวดเร็วขึ้น	กองช่าง อบต.นาดี

ที่	โครงการ	หลักการและเหตุผล วัตถุประสงค์	เป้าหมาย (ผลผลิตของโครงการ)	งบประมาณและที่มา					ตัวชี้วัด KPI	ผลที่คาดว่าจะ ได้รับ	หน่วยงานที่ รับผิดชอบ
				๒๕๖๖	๒๕๖๗	๒๕๖๘	๒๕๖๙	๒๕๗๐			
๑๙	โครงการก่อสร้างร่องระบายน้ำ คอนกรีตเสริมเหล็ก พร้อมฝาปิด คสล.จากบ้านนายทวี ภูเต้านาค ถึงบ้าน นางประดิษฐ์ . ภูขำนิ บ้านขม้น หมู่ที่ ๕ ตำบลนาดี อำเภอยางตลาด จังหวัด กาฬสินธุ์	เพื่อก่อสร้างร่องระบายน้ำ คอนกรีตเสริมเหล็ก พร้อม ฝาปิด คสล. จากบ้าน นายทวี ภูเต้านาค ถึงบ้าน นางประดิษฐ์ .ภูขำนิ บ้าน ขม้น หมู่ที่ ๕ ตำบลนาดี อำเภอยางตลาด จังหวัด กาฬสินธุ์	ปริมาณงานกว้าง ๐.๓๐ เมตร ยาว ๑๐๙.๐๐ เมตร หนา ๐.๑๐ เมตร ลึก ๐.๓๐ เมตร	๒๐๐,๐๐๐	๒๐๐,๐๐๐	๒๐๐,๐๐๐	๒๐๐,๐๐๐	๒๐๐,๐๐๐	จำนวนประชากร ที่ได้รับประโยชน์ ที่เพิ่มขึ้น	ประชาชนมีถนนการ สัญจรไปมา และการขน ถ่ายพืชผลทางการ เกษตรสะดวกและ รวดเร็วขึ้น	กองช่าง อบต.นาดี
๒๐	โครงการก่อสร้างร่องระบายน้ำ คอนกรีตเสริมเหล็ก พร้อมฝาปิด คสล. จากบ้าน นายสมหมาย ภูผันผิน ถึงบ้าน นางเพลินกิจ บัวระสิงห์ บ้านขม้น หมู่ที่ 5 ตำบลนาดี อำเภอยางตลาด จังหวัดกาฬสินธุ์	เพื่อก่อสร้างร่องระบายน้ำ คอนกรีตเสริมเหล็ก พร้อม ฝาปิด คสล. จากบ้าน นายสมหมาย ภูผันผิน ถึง บ้าน นางเพลินกิจ บัวระ สิงห์ บ้านขม้น หมู่ที่ 5 ตำบลนาดี อำเภอยาง ตลาด จังหวัดกาฬสินธุ์	ปริมาณงานกว้าง ๐.๓๐ เมตร ยาว ๒๐๓.๐๐ เมตร หนา ๐.๑๐ เมตร ลึก ๐.๓๐ เมตร	๓๐๐,๐๐๐	๓๐๐,๐๐๐	๓๐๐,๐๐๐	๓๐๐,๐๐๐	๓๐๐,๐๐๐	จำนวนประชากร ที่ได้รับประโยชน์ ที่เพิ่มขึ้น	ประชาชนมีถนนการ สัญจรไปมา และการขน ถ่ายพืชผลทางการ เกษตรสะดวกและ รวดเร็วขึ้น	กองช่าง อบต.นาดี

ที่	โครงการ	หลักการและเหตุผล วัตถุประสงค์	เป้าหมาย (ผลผลิตของโครงการ)	งบประมาณและที่มา					ตัวชี้วัด KPI	ผลที่คาดว่าจะได้รับ	หน่วยงานที่ รับผิดชอบ
				๒๕๖๖	๒๕๖๗	๒๕๖๘	๒๕๖๙	๒๕๗๐			
๒๑	โครงการก่อสร้างถนนคอนกรีตเสริมเหล็ก รหัสทางหลวงท้องถิ่น กส.ถ. ๙๘ - ๑๐๔ สายหลังโรงเรียนเก่า จากทางหลวงชนบท กส.๒๐๔๕ ถึงนายสมยศ ภูแลศรี บ้านขมิ้น หมู่ที่ ๕ ตำบลนาดี อำเภอยางตลาด จังหวัดกาฬสินธุ์	เพื่อก่อสร้างถนนคอนกรีตเสริมเหล็ก รหัสทางหลวงท้องถิ่น กส.ถ. ๙๘ - ๑๐๔ สายหลังโรงเรียนเก่า จากทางหลวงชนบท กส.๒๐๔๕ ถึงนายสมยศ ภูแลศรี บ้านขมิ้น หมู่ที่ ๕ ตำบลนาดี อำเภอยางตลาด จังหวัดกาฬสินธุ์	ปริมาณงานกว้าง ๓.๐๐ เมตร ยาว ๑๗๐.๐๐ เมตร หนา ๐.๑๕ เมตร ไม่มีไหล่ทางลูกรัง หรือมีพื้นที่ผิวจราจรไม่น้อยกว่า ๕๑๐.๐๐ ตารางเมตร	๓๒๐,๐๐๐	๓๒๐,๐๐๐	๓๒๐,๐๐๐	๓๒๐,๐๐๐	๓๒๐,๐๐๐	จำนวนประชากรที่ได้รับประโยชน์ที่เพิ่มขึ้น	ประชาชนมีถนนการสัญจรไปมา และการขนถ่ายพืชผลทางการเกษตรสะดวกและรวดเร็วขึ้น	กองช่าง อบต.นาดี
๒๒	โครงการก่อสร้างร่องระบายน้ำคอนกรีตเสริมเหล็ก พร้อมฝาปิด คสล. จากบ้าน นางสายบัว เทพชา ถึงที่ดิน นางบัว ภูข่มง บ้านหลุมข้าว หมู่ที่ ๗ ตำบลนาดี อำเภอยางตลาด จังหวัดกาฬสินธุ์	เพื่อก่อสร้างร่องระบายน้ำคอนกรีตเสริมเหล็ก พร้อมฝาปิด คสล. จากบ้าน นางสายบัว เทพชา ถึงที่ดิน นางบัว ภูข่มงบ้านหลุมข้าว หมู่ที่ ๗ ตำบลนาดี อำเภอยางตลาด จังหวัดกาฬสินธุ์	ปริมาณงานกว้าง ๐.๓๐ เมตร ยาว ๓๘๖.๐๐ เมตร หนา ๐.๑๐ เมตร ลึก ๐.๓๐ เมตร	๕๐๐,๐๐๐	๕๐๐,๐๐๐	๕๐๐,๐๐๐	๕๐๐,๐๐๐	๕๐๐,๐๐๐	จำนวนประชากรที่ได้รับประโยชน์ที่เพิ่มขึ้น	ประชาชนมีถนนการสัญจรไปมา และการขนถ่ายพืชผลทางการเกษตรสะดวกและรวดเร็วขึ้น	กองช่าง อบต.นาดี

ที่	โครงการ	หลักการและเหตุผล วัตถุประสงค์	เป้าหมาย (ผลผลิตของโครงการ)	งบประมาณและที่มา					ตัวชี้วัด KPI	ผลที่คาดว่าจะได้รับ	หน่วยงานที่ รับผิดชอบ
				๒๕๖๖	๒๕๖๗	๒๕๖๘	๒๕๖๙	๒๕๗๐			
๒๓	โครงการปรับปรุงผิวจราจร แอสฟัลต์คอนกรีตหีสทางหลวง ท้องถิ่น กส.ถ. ๙๘ - ๐๖๕ สาย หนองม่วงพัฒนา จากบ้าน นาง สาคร บัวโพธิ์ ถึงหน้าวัดอัมพ วันหนองม่วง บ้านหลุมข้าว หมู่ที่ ๗ ตำบลนาดี อำเภอยาง ตลาด จังหวัดกาฬสินธุ์	เพื่อปรับปรุงผิวจราจร แอสฟัลต์คอนกรีตหีสทาง หลวงท้องถิ่น กส.ถ. ๙๘ - ๐๖๕สายหนองม่วงพัฒนา จากบ้าน นางสาวกร บัว โพธิ์ ถึงหน้าวัดอัมพวัน หนองม่วง บ้านหลุมข้าว หมู่ที่ ๗ ตำบลนาดี อำเภอยางตลาด จังหวัด กาฬสินธุ์	ปริมาณงานกว้าง ๔.๐๐ เมตร ยาว ๒๕๐.๐๐ เมตร หนา ๐.๐๕ เมตร หรือมี พื้นที่ผิวจราจรไม่น้อยกว่า ๑,๐๐๐.๐๐ ตารางเมตร	๔๘๐,๐๐๐	๔๘๐,๐๐๐	๔๘๐,๐๐๐	๔๘๐,๐๐๐	๔๘๐,๐๐๐	จำนวนประชากร ที่ได้รับประโยชน์ ที่เพิ่มขึ้น	ประชาชนมีถนนการ สัญจรไปมา และการขน ถ่ายพืชผลทางการ เกษตรสะดวกและ รวดเร็วขึ้น	กองช่าง อบต.นาดี
๒๔	โครงการก่อสร้างร่องระบายน้ำ คอนกรีตเสริมเหล็ก พร้อม ฝาปิด คสล. จุดที่ ๑ จากบ้าน นางจุ ภูสมศรี ถึงที่ดิน นาง ประยูร ภูจ๊กหิน จุดที่ ๒ บริเวณหอประปาบ้านนาดี หมู่ที่ ๘,๙ บ้านนาดี หมู่ที่ ๘ ตำบลนาดี อำเภอยางตลาด จังหวัดกาฬสินธุ์	เพื่อก่อสร้างร่องระบายน้ำ คอนกรีตเสริมเหล็ก พร้อม ฝาปิด คสล. จุดที่ ๑ จากบ้าน นางจุ ภูสมศรี ถึงที่ดิน นางประยูร ภูจ๊ก หิน จุดที่ ๒ บริเวณหอ ประปาบ้านนาดี หมู่ที่ ๘,๙ บ้านนาดี หมู่ที่ ๘ ตำบลนาดี อำเภอยาง ตลาด จังหวัดกาฬสินธุ์	ปริมาณงานกว้าง ๐.๓๐ เมตร ยาว ๑๔๗.๐๐ เมตร หนา ๐.๑๐ เมตร ลึก ๐.๓๐ เมตร	๒๕๐,๐๐๐	๒๕๐,๐๐๐	๒๕๐,๐๐๐	๒๕๐,๐๐๐	๒๕๐,๐๐๐	จำนวนประชากร ที่ได้รับประโยชน์ ที่เพิ่มขึ้น	ประชาชนมีถนนการ สัญจรไปมา และการขน ถ่ายพืชผลทางการ เกษตรสะดวกและ รวดเร็วขึ้น	กองช่าง อบต.นาดี

ที่	โครงการ	หลักการและเหตุผล วัตถุประสงค์	เป้าหมาย (ผลผลิตของโครงการ)	งบประมาณและที่มา					ตัวชี้วัด KPI	ผลที่คาดว่าจะได้รับ	หน่วยงานที่ รับผิดชอบ
				๒๕๖๖	๒๕๖๗	๒๕๖๘	๒๕๖๙	๒๕๗๐			
๒๕	โครงการปรับปรุงผิวจราจร แอสฟัลต์คอนกรีต รหัสทาง หลวงท้องถิ่น กส.ถ. ๙๘ - ๐๖๓ ช่วงที่ ๑ บริเวณสะพาน ข้ามคลองชลประทาน ๒L - RMC. บ้านนาดี หมู่ที่ ๘ ตำบลนาดี อำเภอยางตลาด จังหวัดกาฬสินธุ์ ช่วงที่ ๒ จาก บ้าน นายไพรัตน์ ภูชั้นชัย บ้านนาดี หมู่ที่ ๘ ถึงบ้าน นายวีรศักดิ์ พลบุตร บ้านนาดี หมู่ที่ ๙ ตำบลนาดี อำเภอยาง ตลาด จังหวัดกาฬสินธุ์	เพื่อปรับปรุงผิวจราจร แอสฟัลต์คอนกรีต รหัส ทางหลวงท้องถิ่น กส.ถ. ๙๘ - ๐๖๓ ช่วงที่ ๑ บริเวณสะพานข้ามคลอง ชลประทาน ๒L - RMC. บ้านนาดี หมู่ที่ ๘ ตำบล นาดี อำเภอยางตลาด จังหวัดกาฬสินธุ์ ช่วงที่ ๒ จากบ้าน นายไพรัตน์ ภูชั้นชัย บ้านนาดี หมู่ที่ ๘ ถึงบ้าน นายวีรศักดิ์ พลบุตร บ้านนาดี หมู่ที่ ๙ ตำบลนาดี อำเภอยาง ตลาด จังหวัดกาฬสินธุ์	ปริมาณงานกว้าง ๕.๐๐ เมตร ยาว ๑๔๓.๐๐ เมตร หนา ๐.๐๕ เมตร หรือมี พื้นที่ผิวจราจรไม่น้อยกว่า ๑,๐๐๐.๐๐ ตารางเมตร	๕๐๐,๐๐๐	๕๐๐,๐๐๐	๕๐๐,๐๐๐	๕๐๐,๐๐๐	๕๐๐,๐๐๐	จำนวนประชากร ที่ได้รับประโยชน์ ที่เพิ่มขึ้น	ประชาชนมีถนนการ สัญจรไปมา และการชน ถ่ายพิษผลทางการ เกษตรสะดวกและ รวดเร็วขึ้น	กองช่าง อบต.นาดี
๒๖	โครงการก่อสร้างร่องระบายน้ำ คอนกรีตเสริมเหล็ก พร้อมฝาปิด คสล. จากบ้าน นายรุ่งโรจน์ ภูขมิ่ง ถึงบ้าน นายประยูร ภูชั้นชัย บ้านนาดี หมู่ที่ ๘ ตำบลนาดี อำเภอยางตลาด จังหวัดกาฬสินธุ์	เพื่อก่อสร้างร่องระบายน้ำ คอนกรีตเสริมเหล็ก พร้อม ฝาปิด คสล. จากบ้าน นายรุ่งโรจน์ ภูขมิ่ง ถึง บ้าน นายประยูร ภูชั้น ชัย บ้านนาดี หมู่ที่ ๘ ตำบลนาดี อำเภอยาง ตลาด จังหวัดกาฬสินธุ์	ปริมาณงานกว้าง ๐.๓๐ เมตร ยาว ๔๗.๐๐ เมตร หนา ๐.๑๐ เมตร ลึก ๐.๓๐ เมตร	๗๐,๐๐๐	๗๐,๐๐๐	๗๐,๐๐๐	๗๐,๐๐๐	๗๐,๐๐๐	จำนวนประชากร ที่ได้รับประโยชน์ ที่เพิ่มขึ้น	ประชาชนมีถนนการ สัญจรไปมา และการชน ถ่ายพิษผลทางการ เกษตรสะดวกและ รวดเร็วขึ้น	กองช่าง อบต.นาดี

ที่	โครงการ	หลักการและเหตุผล วัตถุประสงค์	เป้าหมาย (ผลผลิตของโครงการ)	งบประมาณและที่มา					ตัวชี้วัด KPI	ผลที่คาดว่าจะได้รับ	หน่วยงานที่ รับผิดชอบ
				๒๕๖๖	๒๕๖๗	๒๕๖๘	๒๕๖๙	๒๕๗๐			
๒๗	โครงการก่อสร้างวางระบายน้ำ คอนกรีตเสริมรูปตัว V พร้อม วางท่อ จุดที่ ๑ จากบ้าน นาง แพง เรื่องสมบัติ ถึงที่ดิน นาง จำลอง พรหมเขตจุดที่ ๒ จาก บ้าน นายสมัย ภูคกงน้ำ ถึงบ้าน นางจำลอง พรหมจินดาจุดที่ ๓ จากบ้านนายสุดใจ สมบูรณ์ ถึงบ้านนายวิญญู ภูหงส์เพชร บ้านนาดี หมู่ที่ ๙ ตำบลนาดี อำเภอเวียงตาล จังหวัด กาฬสินธุ์	เพื่อก่อสร้างวางระบายน้ำ คอนกรีตเสริมรูปตัว V พร้อมวางท่อ จุดที่ ๑ จากบ้าน นางแพง เรื่อง สมบัติ ถึงที่ดิน นาง จำลอง พรหมเขตจุดที่ ๒ จากบ้าน นายสมัย ภูคกง น้ำ ถึงบ้าน นางจำลอง พรหมจินดาจุดที่ ๓ จาก บ้าน นายสุดใจ สมบูรณ์ ถึงบ้าน นายวิญญู ภูหงส์ เพชร บ้านนาดี หมู่ที่ ๙ ตำบลนาดี อำเภอเวียง ตาล จังหวัดกาฬสินธุ์	ปริมาณงานกว้าง ๐.๔๐ เมตร ยาว ๒๓๔.๐๐ เมตร พร้อมวางท่อระบายน้ำ	๒๕๐,๐๐๐	๒๕๐,๐๐๐	๒๕๐,๐๐๐	๒๕๐,๐๐๐	๒๕๐,๐๐๐	จำนวนประชากร ที่ได้รับประโยชน์ ที่เพิ่มขึ้น	ประชาชนมีถนนการ สัญจรไปมา และการชน ถ่ายพิษผลทางการ เกษตรสะดวกและ รวดเร็วขึ้น	กองช่าง อบต.นาดี
๒๘	โครงการก่อสร้างวางระบายน้ำ คอนกรีตเสริมเหล็กรูปตัว V พร้อมวางท่อ จุดที่ ๑ จาก ที่ดิน นายธรรมนง ภูคกงน้ำ ถึงบ้าน นายกิตติ ภูช่างทอง จุดที่ ๒ จากบ้าน นายนิรม ทิวะสิงห์ ถึงบ้าน นายสมศักดิ์ พรหมเขต บ้านนาดี หมู่ที่ ๙ ตำบลนาดี อำเภอเวียงตาล จังหวัดกาฬสินธุ์	เพื่อก่อสร้างวางระบายน้ำ คอนกรีตเสริมเหล็กรูปตัว V พร้อมวางท่อ จุดที่ ๑ จากที่ดิน นายธรรมนง ภูคกงน้ำ ถึงบ้าน นายกิตติ ภูช่างทอง จุดที่ ๒ จาก บ้าน นายนิรม ทิวะสิงห์ ถึงบ้าน นายสมศักดิ์ พรหม เขต บ้านนาดี หมู่ที่ ๙	ปริมาณงานกว้าง ๐.๔๐ เมตร ยาว ๒๕๕.๐๐ เมตร พร้อมวางท่อระบายน้ำ	๓๐๐,๐๐๐	๓๐๐,๐๐๐	๓๐๐,๐๐๐	๓๐๐,๐๐๐	๓๐๐,๐๐๐	จำนวนประชากร ที่ได้รับประโยชน์ ที่เพิ่มขึ้น	ประชาชนมีถนนการ สัญจรไปมา และการชน ถ่ายพิษผลทางการ เกษตรสะดวกและ รวดเร็วขึ้น	กองช่าง อบต.นาดี

ที่	โครงการ	หลักการและเหตุผล วัตถุประสงค์	เป้าหมาย (ผลผลิตของโครงการ)	งบประมาณและที่มา					ตัวชี้วัด KPI	ผลที่คาดว่าจะ ได้รับ	หน่วยงานที่ รับผิดชอบ
				๒๕๖๖	๒๕๖๗	๒๕๖๘	๒๕๖๙	๒๕๗๐			
๒๗	โครงการซ่อมสร้างผิวจราจร แอสฟัลต์คอนกรีต และเพิ่ม ประสิทธิภาพระบบไฟฟ้าส่อง สว่างพลังงานแสงอาทิตย์ รหัส ทางหลวงท้องถิ่น กส.ถ. ๙๘- ๐๐๒ ถนนสายบ้านคลองคู - บ้านนาดี จากสี่แยกศาลา กลางบ้านคลองคู หมู่ที่ ๖ ถึง บริเวณที่ดิน นายวิชัย จันทุม บ้านนาดี หมู่ที่ ๙ ตำบลนาดี อำเภอยางตลาด จังหวัด กาฬสินธุ์	เพื่อซ่อมสร้างผิวจราจร แอสฟัลต์คอนกรีต และ เพิ่มประสิทธิภาพระบบ ไฟฟ้าส่องสว่างพลังงาน แสงอาทิตย์ รหัสทางหลวง ท้องถิ่น กส.ถ. ๙๘-๐๐๒ ถนนสายบ้านคลองคู - บ้านนาดี จากสี่แยกศาลา กลางบ้านคลองคู หมู่ที่ ๖ ถึงบริเวณที่ดิน นายวิชัย จันทุม บ้านนาดี หมู่ที่ ๙ ตำบลนาดี อำเภอยางตลาด จังหวัดกาฬสินธุ์	ติดตั้งโคมไฟถนนแบบ แอลอีดีพลังงาน แสงอาทิตย์พร้อม แบตเตอรี่ควบคุมสมดุล จำนวน ๔๗ ชุด	-	๙,๙๗๒,๐๐๐	๙,๙๗๒,๐๐๐	๙,๙๗๒,๐๐๐	๙,๙๗๒,๐๐๐	จำนวนประชากร ที่ได้รับประโยชน์ ที่เพิ่มขึ้น	ประชาชนมีถนนการ สัญจรไปมา และการชน ถ่ายพิษผลทางการ เกษตรสะดวกและ รวดเร็วขึ้น มีความ ปลอดภัยในชีวิตและ ทรัพย์สิน	กองช่าง อบต.นาดี
๒๘	โครงการซ่อมสร้างผิวจราจร แอสฟัลต์คอนกรีต และเพิ่ม ประสิทธิภาพระบบไฟฟ้าส่อง สว่างพลังงานแสงอาทิตย์ รหัส ทางหลวงท้องถิ่น กส.ถ. ๙๘- ๐๐๗ ถนนสายบ้านปอแดง - บ้านคลองคู ตำบลนาดี อำเภ อยางตลาด จังหวัดกาฬสินธุ์	เพื่อซ่อมสร้างผิวจราจร แอสฟัลต์คอนกรีต และ เพิ่มประสิทธิภาพระบบ ไฟฟ้าส่องสว่างพลังงาน แสงอาทิตย์ รหัสทางหลวง ท้องถิ่น กส.ถ. ๙๘-๐๐๗ ถนนสายบ้านปอแดง - บ้านคลองคู ตำบลนาดี อำเภอยางตลาด จังหวัด กาฬสินธุ์	ติดตั้งโคมไฟถนนแบบ แอลอีดีพลังงาน แสงอาทิตย์พร้อม แบตเตอรี่ควบคุมสมดุล จำนวน ๕๕ ชุด จำนวน ๒ ช่วง	-	๙,๖๐๘,๐๐๐	๙,๖๐๘,๐๐๐	๙,๖๐๘,๐๐๐	๙,๖๐๘,๐๐๐	จำนวนประชากร ที่ได้รับประโยชน์ ที่เพิ่มขึ้น	ประชาชนมีถนนการ สัญจรไปมา และการชน ถ่ายพิษผลทางการ เกษตรสะดวกและ รวดเร็วขึ้น มีความ ปลอดภัยในชีวิตและ ทรัพย์สิน	กองช่าง อบต.นาดี

ที่	โครงการ	หลักการและเหตุผล วัตถุประสงค์	เป้าหมาย (ผลผลิตของโครงการ)	งบประมาณและที่มา					ตัวชี้วัด KPI	ผลที่คาดว่าจะ ได้รับ	หน่วยงานที่ รับผิดชอบ
				๒๕๖๖	๒๕๖๗	๒๕๖๘	๒๕๖๙	๒๕๗๐			
๒๙	โครงการก่อสร้างถนนคอนกรีตเสริมเหล็กและเพิ่มประสิทธิภาพระบบไฟฟ้าส่องสว่างพลังงานแสงอาทิตย์ รหัสทางหลวงท้องถิ่น กส.ถ. ๙๘-๐๒๐ ถนนสายเลี่ยงหนองสาหรณประโยชน์ (หนองบ้านนาดี) หมู่ที่ ๘,๙ ตำบลนาดี อำเภอยางตลาด จังหวัดกาฬสินธุ์	เพื่อก่อสร้างถนนคอนกรีตเสริมเหล็ก และเพิ่มประสิทธิภาพระบบไฟฟ้าส่องสว่างพลังงานแสงอาทิตย์ รหัสทางหลวงท้องถิ่น กส.ถ. ๙๘-๐๒๐ ถนนสายเลี่ยงหนองสาหรณประโยชน์ (หนองบ้านนาดี) หมู่ที่ ๘,๙ ตำบลนาดี อำเภอยางตลาด จังหวัดกาฬสินธุ์	ก่อสร้างถนนคอนกรีตเสริมเหล็ก จำนวน ๒ ช่วง ช่วงที่ ๑ จากบริเวณที่ดินนางดอกซ่อน ภูจำเนียร ถึงบริเวณบ้านนางสาวแสง ภูบุญญา บ้านนาดี หมู่ที่ ๙ ช่วงที่ ๒ จากถนนเลี่ยงหนองสาหรณประโยชน์ (หนองนาดี) บริเวณหน้าโรงเรียนนาดี หลุมข้าววิทยา ถึงสายทางไปบ่อขยะตำบลนาดี หมู่ที่ ๘ ตำบลนาดี อ.ยางตลาด จ.กาฬสินธุ์ พร้อมติดตั้งโคมไฟถนนแบบแอลอีดี พลังงานแสงอาทิตย์พร้อมแบตเตอรี่ควบคุมสมดุล จำนวน ๕๖ ชุด	-	๗,๕๐๐,๐๐๐	๗,๕๐๐,๐๐๐	๗,๕๐๐,๐๐๐	๗,๕๐๐,๐๐๐	จำนวนประชากรที่ได้รับประโยชน์ที่เพิ่มขึ้น	ประชาชนมีถนนการสัญจรไปมา และการขนถ่ายพืชผลทางการเกษตรสะดวกและรวดเร็วขึ้น มีความปลอดภัยในชีวิตและทรัพย์สิน	กองช่าง อบต.นาดี



ที่	โครงการ	หลักการและเหตุผล วัตถุประสงค์	เป้าหมาย (ผลผลิตของโครงการ)	งบประมาณและที่มา					ตัวชี้วัด KPI	ผลที่คาดว่าจะ จะได้รับ	หน่วยงานที่ รับผิดชอบ
				๒๕๖๖	๒๕๖๗	๒๕๖๘	๒๕๖๙	๒๕๗๐			
๓๐	โครงการเพิ่มประสิทธิภาพระบบไฟฟ้าส่องสว่างพลังงานแสงอาทิตย์ รหัสทางหลวงท้องถิ่น กส.ถ. ๙๘-๐๐๑ จากทางหลวงชนบท กส.๒๐๔๕ บ้านปอแดง หมู่ที่ ๒ ถึงสะพานคลองชลประทาน ๒L – RMC บ้านหลุมข้าว หมู่ที่ ๗ ตำบลนาดี อำเภอยางตลาด จังหวัดกาฬสินธุ์	เพื่อเพิ่มประสิทธิภาพระบบไฟฟ้าส่องสว่างพลังงานแสงอาทิตย์ รหัสทางหลวงท้องถิ่น กส.ถ. ๙๘-๐๐๑ จากทางหลวงชนบท กส.๒๐๔๕ บ้านปอแดง หมู่ที่ ๒ ถึงสะพานคลองชลประทาน ๒L – RMC บ้านหลุมข้าว หมู่ที่ ๗ ตำบลนาดี อำเภอยางตลาด จังหวัดกาฬสินธุ์	ติดตั้งโคมไฟถนนแบบแอลอีดีพลังงานแสงอาทิตย์พร้อมแบตเตอรี่ควบคุมสมดุลงาน ๑๑๐ ชุด จำนวน ๒ ช่วง	-	๖,๙๓๐,๐๐๐	๖,๙๓๐,๐๐๐	๖,๙๓๐,๐๐๐	๖,๙๓๐,๐๐๐	จำนวนประชากรที่ได้รับประโยชน์ที่เพิ่มขึ้น	ประชาชนในพื้นที่ตำบลนาดี และพื้นที่ใกล้เคียงมีความปลอดภัยในชีวิตและทรัพย์สิน	กองช่าง อบต.นาดี
๓๑	โครงการก่อสร้างถนนคอนกรีตเสริมเหล็ก และเพิ่มประสิทธิภาพระบบไฟฟ้าส่องสว่างพลังงานแสงอาทิตย์ รหัสทางหลวงท้องถิ่น กส.ถ. ๙๘-๐๑๙ ถนนสายคลองน้ำป่า จากนางางไบ ภูองทอง บ้านนาดี หมู่ที่ ๘ ตำบลนาดี อำเภอยางตลาด จังหวัดกาฬสินธุ์ ถึงคลองชลประทาน ๔L-๒L-RMC บ้านโคกเครือ หมู่ที่ ๓ ตำบลอุ่มเม่า อำเภอยางตลาด จังหวัดกาฬสินธุ์	เพื่อก่อสร้างถนนคอนกรีตเสริมเหล็ก และเพิ่มประสิทธิภาพระบบไฟฟ้าส่องสว่างพลังงานแสงอาทิตย์ รหัสทางหลวงท้องถิ่น กส.ถ. ๙๘-๐๑๙ ถนนสายคลองน้ำป่า จากนางางไบ ภูองทอง บ้านนาดี หมู่ที่ ๘ ตำบลนาดี อำเภอยางตลาด จังหวัดกาฬสินธุ์ ถึงคลองชลประทาน ๔L-๒L-RMC บ้านโคกเครือ หมู่ที่ ๓ ตำบลอุ่มเม่า อำเภอยางตลาด จังหวัดกาฬสินธุ์	ก่อสร้างถนนคอนกรีตเสริมเหล็ก และเพิ่มประสิทธิภาพระบบไฟฟ้าส่องสว่างพลังงานแสงอาทิตย์ รหัสทางหลวงท้องถิ่น กส.ถ. ๙๘-๐๑๙ ถนนสายคลองน้ำป่า จากนางางไบ ภูองทอง บ้านนาดี หมู่ที่ ๘ ตำบลนาดี อำเภอยางตลาด จังหวัดกาฬสินธุ์ ถึงคลองชลประทาน ๔L-๒L-RMC บ้านโคกเครือ หมู่ที่ ๓ ตำบลอุ่มเม่า อำเภอยางตลาด จังหวัดกาฬสินธุ์ จำนวน ๓๒ ชุด	-	๔,๕๐๐,๐๐๐	๔,๕๐๐,๐๐๐	๔,๕๐๐,๐๐๐	๔,๕๐๐,๐๐๐	จำนวนประชากรที่ได้รับประโยชน์ที่เพิ่มขึ้น	ประชาชนมีถนนการสัญจรไปมา และการขนถ่ายพืชผลทางการเกษตรสะดวกและรวดเร็วขึ้น มีความปลอดภัยในชีวิตและทรัพย์สิน	กองช่าง อบต.นาดี

ที่	โครงการ	หลักการและเหตุผล วัตถุประสงค์	เป้าหมาย (ผลผลิตของโครงการ)	งบประมาณและที่มา					ตัวชี้วัด KPI	ผลที่คาดว่าจะ ได้รับ	หน่วยงานที่ รับผิดชอบ
				๒๕๖๖	๒๕๖๗	๒๕๖๘	๒๕๖๙	๒๕๗๐			
๓๒	โครงการพัฒนาแหล่งท่องเที่ยว และเพิ่มประสิทธิภาพความ ปลอดภัยในตำบล โดยการจัดซื้อ และติดตั้งโคมไฟส่องสว่างถนน พลังงานแสงอาทิตย์ สายทาง หลวงชนบท กส.๒๐๔๕ จาก บ้านอู่เม่า หมู่ที่ ๑ ตำบล อู่เม่า ถึงสะพานข้ามฝายน้ำล้น บ้านขมิ้น หมู่ที่ ๕ ตำบลนาดี อำเภอยางตลาด จังหวัด กาฬสินธุ์	เพื่อพัฒนาแหล่งท่องเที่ยว และเพิ่มประสิทธิภาพ ความปลอดภัยในตำบล โดยการจัดซื้อ และติดตั้ง โคมไฟส่องสว่างถนน พลังงานแสงอาทิตย์ สาย ทางหลวงชนบท กส. ๒๐๔๕ จากบ้านอู่เม่า หมู่ที่ ๑ ตำบลอู่เม่า ถึง สะพานข้ามฝายน้ำล้น บ้าน ขมิ้น หมู่ที่ ๕ ตำบลนาดี อำเภอยางตลาด จังหวัด กาฬสินธุ์	ติดตั้งโคมไฟถนนแบบ แอลอีดีพลังงาน แสงอาทิตย์พร้อม แบตเตอรี่ควบคุมสมดุล จำนวน ๑๖๕ ชุด	-	๙,๕๐๐,๐๐๐	๙,๕๐๐,๐๐๐	๙,๕๐๐,๐๐๐	๙,๕๐๐,๐๐๐	จำนวนประชากร ที่ได้รับประโยชน์ ที่เพิ่มขึ้น	ประชาชนในพื้นที่ตำบล นาดี และพื้นที่ใกล้เคียง มีความปลอดภัยใน ชีวิตและทรัพย์สิน	กองช่าง อบต.นาดี
๓๓	โครงการพัฒนาแหล่งท่องเที่ยว และเพิ่มประสิทธิภาพความ ปลอดภัยในตำบล โดยการจัดซื้อ และติดตั้งโคมไฟส่องสว่างถนน พลังงานแสงอาทิตย์ สายเลียบบ คลองชลประทาน ๒L-RMC จาก สะพานคลองชลประทาน ๒L- RMC บ้านนาดี หมู่ที่ ๘ ถึงคลอง ตกบ้านขมิ้น หมู่ที่ ๕ ตำบลนาดี อำเภอยางตลาด จังหวัด กาฬสินธุ์	พัฒนาแหล่งท่องเที่ยว และ เพิ่มประสิทธิภาพความ ปลอดภัยในตำบล โดยการ จัดซื้อ และติดตั้งโคมไฟ ส่องสว่างถนนพลังงาน แสงอาทิตย์ สายเลียบบ คลองชลประทาน ๒L- RMC จากสะพานคลอง ชลประทาน ๒L-RMC บ้าน นาดี หมู่ที่ ๘ ถึงคลองตก บ้านขมิ้น หมู่ที่ ๕ ตำบล นาดี อำเภอยางตลาด จังหวัดกาฬสินธุ์	ติดตั้งโคมไฟถนนแบบ แอลอีดีพลังงาน แสงอาทิตย์พร้อม แบตเตอรี่ควบคุมสมดุล จำนวน ๑๗๐ ชุด	-	๙,๕๕๐,๐๐๐	๙,๕๕๐,๐๐๐	๙,๕๕๐,๐๐๐	๙,๕๕๐,๐๐๐	จำนวนประชากร ที่ได้รับประโยชน์ ที่เพิ่มขึ้น	ประชาชนในพื้นที่ตำบล นาดี และพื้นที่ใกล้เคียง มีความปลอดภัยในชีวิต และทรัพย์สิน	กองช่าง อบต.นาดี

**บัญชีครุภัณฑ์**  
**แผนพัฒนาท้องถิ่น (พ.ศ. ๒๕๖๖ - ๒๕๗๐)**  
**องค์การบริหารส่วนตำบลนาดี อำเภอเขวาสินรินทร์ จังหวัดกาฬสินธุ์**

ที่	แผนงาน	หมวด	ประเภท	เป้าหมาย (ผลผลิตของ ครุภัณฑ์)	งบประมาณ					หน่วยงาน รับผิดชอบ หลัก
					๒๕๖๖ (บาท)	๒๕๖๗ (บาท)	๒๕๖๘ (บาท)	๒๕๖๙ (บาท)	๒๕๗๐ (บาท)	
1	บริหารงานทั่วไป	ครุภัณฑ์ ยานยนต์	รถบรรทุกน้ำ	รถบรรทุกน้ำ จำนวน 1 คัน เพื่อบรรเทาความ เดือดร้อนของประชาชน	-	-	3,000,000	-	-	สำนักปลัด อบต.นาดี
2	บริหารงานทั่วไป	ครุภัณฑ์ ยานยนต์	รถดับเพลิง	รถดับเพลิง จำนวน 1 คัน เพื่อบรรเทาความ เดือดร้อนของประชาชน	3,000,000	-	-	-	-	สำนักปลัด อบต.นาดี
3	บริหารงานทั่วไป	ครุภัณฑ์ ยานยนต์	รถพยาบาลฉุกเฉิน กู้ชีพ กู้ภัย (รถกระบะ)	รถพยาบาลฉุกเฉิน กู้ชีพ กู้ภัย จำนวน 1 คัน เพื่อบรรเทาความ เดือดร้อนของประชาชน	1,120,000	1,120,000	-	-	-	สำนักปลัด อบต.นาดี

**บัญชีครุภัณฑ์**  
**แผนพัฒนาท้องถิ่น (พ.ศ. ๒๕๖๖ - ๒๕๗๐)**  
**องค์การบริหารส่วนตำบลนาดี อำเภอเวียงตาล จังหวัดกาฬสินธุ์**

ที่	แผนงาน	หมวด	ประเภท	เป้าหมาย (ผลผลิตของ ครุภัณฑ์)	งบประมาณ					หน่วยงาน รับผิดชอบ หลัก
					๒๕๖๖ (บาท)	๒๕๖๗ (บาท)	๒๕๖๘ (บาท)	๒๕๖๙ (บาท)	๒๕๗๐ (บาท)	
๔	แผนงานเคหะและชุมชน	ค่าครุภัณฑ์	ค่าบำรุงรักษา ปรับปรุงครุภัณฑ์	เพื่อซ่อมแซมบำรุงรักษา โครงสร้างของครุภัณฑ์ ขนาดใหญ่ ซึ่งไม่รวมถึง ค่าซ่อมบำรุงตามปกติ หรือค่าซ่อมกลาง)	๕๐๐,๐๐๐	-	-	-	-	อบต.นาดี

**บัญชีครุภัณฑ์**  
**แผนพัฒนาท้องถิ่น (พ.ศ. ๒๕๖๖ - ๒๕๗๐)**  
**องค์การบริหารส่วนตำบลนาดี อำเภอเวียงตาล จังหวัดกาฬสินธุ์**

ที่	แผนงาน	หมวด	ประเภท	เป้าหมาย (ผลผลิตของ ครุภัณฑ์)	งบประมาณ					หน่วยงาน รับผิดชอบ หลัก
					๒๕๖๖ (บาท)	๒๕๖๗ (บาท)	๒๕๖๘ (บาท)	๒๕๖๙ (บาท)	๒๕๗๐ (บาท)	
๕	บริหารงานทั่วไป	ครุภัณฑ์ ยานยนต์	รถบรรทุกขยะ	รถบรรทุกขยะแบบอัด ท้าย ขนาด ๖ ตัน ๖ ล้อ ปริมาตรกระบอกลูกสูบไม่ ต่ำกว่า ๖,๐๐๐ ซีซี กำลังเครื่องยนต์สูงสุดไม่ ต่ำกว่า ๑๗๐ กิโลวัตต์ เพื่อบรรเทาความ เดือดร้อนของประชาชน (ตามบัญชีราคา มาตรฐานครุภัณฑ์)	๒,๕๐๐,๐๐๐	๒,๕๐๐,๐๐๐	๒,๕๐๐,๐๐๐	-	-	สำนักปลัด อบต.นาดี

## ส่วนที่ ๕ การติดตามและประเมินผลยุทธศาสตร์

### 5.1 กรอบและแนวทางในการติดตามและประเมินผล

กรอบและแนวทางในการติดตามและประเมินผล สอดคล้องกับระเบียบกระทรวงมหาดไทยว่าด้วยการจัดทำแผนพัฒนาขององค์กรปกครองส่วนท้องถิ่น (ฉบับที่ ๒) พ.ศ. ๒๕๖๑ ข้อ ๑๓ กำหนดให้คณะกรรมการติดตามและประเมินผลแผนพัฒนาท้องถิ่นมีอำนาจหน้าที่ในการกำหนดแนวทาง วิธีการในการติดตามและประเมินผลแผนพัฒนา ดำเนินการติดตามและประเมินผลแผน เมื่อดำเนินการเสร็จแล้วรายงานผลและเสนอความเห็นซึ่งได้จากการติดตามและประเมินผลแผนพัฒนาต่อผู้บริหารท้องถิ่นเพื่อให้ผู้บริหารท้องถิ่นเสนอต่อสภาท้องถิ่น คณะกรรมการพัฒนาท้องถิ่น และประกาศผลการติดตามและประเมินผลแผนพัฒนาให้ประชาชนในท้องถิ่นทราบโดยทั่วกันเป็นระยะเวลาไม่น้อยกว่า ๓๐ วันอย่างน้อยปีละสองครั้ง ภายในเดือนเมษายนและเดือนตุลาคมของทุกปี ทั้งนี้ให้ปิดประกาศโดยเปิดเผยไม่น้อยกว่าสามสิบวัน

การติดตามและประเมินผลแผนพัฒนาท้องถิ่นเป็นการติดตามและประเมินผลความสอดคล้องและความสำเร็จของแผนพัฒนาสี่ปีขององค์กรปกครองส่วนท้องถิ่นและการติดตามและประเมินผลโครงการพัฒนาที่องค์กรปกครองส่วนท้องถิ่นได้ดำเนินการตามแผนดำเนินงานว่าเป็นไปตามเป้าหมายการพัฒนาที่สอดคล้องกับพันธกิจซึ่งสามารถนำไปสู่การบรรลุวิสัยทัศน์ที่องค์กรปกครองส่วนท้องถิ่นกำหนดหรือไม่ และโครงการพัฒนานั้นประสบความสำเร็จตามกรอบการประเมินผลระดับใด

#### การติดตามและประเมินผลแผนพัฒนาท้องถิ่นมีขั้นตอนในการดำเนินการดังนี้

**ขั้นตอนที่ 1** คณะกรรมการติดตามและประเมินผลแผนพัฒนาท้องถิ่นร่วมประชุมเพื่อกำหนดกรอบแนวทาง และวิธีการในการติดตามและประเมินผล แผนพัฒนาสี่ปีและประเมินผลโครงการพัฒนาตามแผนพัฒนาสี่ปี ดังนี้

1.1 การกำหนดกรอบ แนวทาง และวิธีการ ในการติดตามและประเมินผลแผนพัฒนาอาจกำหนดแนวทางในการติดตามและประเมินผลแผนพัฒนาสี่ปี ดังนี้

- (1) ความสอดคล้อง (Relevance) ของยุทธศาสตร์ แผน และกลยุทธ์ที่กำหนด
- (2) ความเพียงพอ (Adequacy) ของทรัพยากรเพื่อการดำเนินกิจกรรมของหน่วยงาน
- (3) ความก้าวหน้า (Progress) กิจกรรมที่กำหนดไว้ตามแผน โดยมีการติดตามผล (Monitoring)
- (4) ประสิทธิภาพ (Efficiency) เป็นการศึกษาความสัมพันธ์ระหว่างผลผลิตกับทรัพยากรที่ใช้โดยมีการประเมินประสิทธิภาพ (Efficiency Evaluation)
- (5) ประสิทธิภาพ (Effectiveness) เป็นการศึกษาถึงผลที่ได้รับ (Effect)
- (6) ผลลัพธ์และผลผลิต (Outcome and Output) เป็นการศึกษาประเมินผลประโยชน์ที่เกิดจากการทำกิจกรรมที่มีต่อกลุ่มเป้าหมายที่ได้รับบริการ และการประเมินผลผลิตที่เกิดขึ้นจากกิจกรรม
- (7) การประเมินผลกระทบเป็นการศึกษาผลที่ได้รับรวมยอด (Overall Effect)

คณะกรรมการติดตามและประเมินผลแผนพัฒนาท้องถิ่น อาจนำแนวทางทั้งหมดที่กำหนดมาใช้หรืออาจเลือกใช้ในบางแนวทางในการติดตามและประเมินผลแผนพัฒนาสี่ปีก็ได้ โดยอย่างน้อยต้องสามารถประเมินความสอดคล้องและสามารถวัดความสำเร็จหรือความก้าวหน้าของแผนพัฒนาสี่ปีได้ ทั้งนี้ขึ้นอยู่กับคณะกรรมการจะพิจารณา

1.2 การกำหนดกรอบแนวทางและวิธีการในการติดตามและประเมินผลโครงการพัฒนาตามแผนพัฒนาสี่ปี อาจกำหนดแนวทางดังนี้

- (1) การประเมินผลกระบวนการ (Process Evaluation) หรือ การประเมินประสิทธิภาพ (Efficiency Evaluation)
- (2) การประเมินผลโครงการ (Project Evaluation) หรือการประเมินประสิทธิผล (Effectiveness Evaluation)
- (3) การประเมินผลกระทบ (Impact Evaluation)

**ขั้นตอนที่ 2** คณะกรรมการติดตามและประเมินผลแผนพัฒนาท้องถิ่นดำเนินการติดตามและประเมินผลแผนพัฒนาสี่ปี ตามกรอบแนวทางและวิธีการที่กำหนด โดยสามารถติดตามและประเมินผลได้ตลอดระยะเวลาของแผนพัฒนาสี่ปี ขององค์กรปกครองส่วนท้องถิ่น

**ขั้นตอนที่ 3** คณะกรรมการติดตามและประเมินผลแผนพัฒนาท้องถิ่นดำเนินการติดตามและประเมินโครงการพัฒนาตามแผนพัฒนาสี่ปีตามกรอบแนวทางและวิธีการที่กำหนด โดยสามารถติดตามและประเมินผลได้ตั้งแต่ก่อนเริ่มโครงการพัฒนาตามแผนดำเนินงานจนสิ้นสุดโครงการฯ

**ขั้นตอนที่ 4** รายงานผลและเสนอความเห็นซึ่งได้จากการติดตามและประเมินผลแผนพัฒนาสี่ปี และผลการติดตามและประเมินโครงการพัฒนาตามแผนพัฒนาสี่ปีต่อผู้บริหารท้องถิ่น เพื่อให้ผู้บริหารท้องถิ่นเสนอต่อสภาท้องถิ่น คณะกรรมการพัฒนาท้องถิ่น และคณะกรรมการประสานแผนพัฒนาท้องถิ่นระดับจังหวัด พร้อมประกาศผลการติดตามและประเมินผลให้ประชาชนในท้องถิ่นทราบโดยทั่วกันอย่างน้อยปีละสองครั้ง

**ขั้นตอนที่ 5** คณะกรรมการติดตามและประเมินผลแผนพัฒนาท้องถิ่นอาจให้ความเห็นหรือข้อเสนอแนะในรายงานการติดตามและประเมินผลแผนพัฒนาสี่ปีและโครงการพัฒนาต่อผู้บริหารท้องถิ่น เพื่อให้ผู้บริหารท้องถิ่นเสนอต่อสภาท้องถิ่น คณะกรรมการพัฒนาท้องถิ่นและคณะกรรมการประสานแผนพัฒนาท้องถิ่นระดับจังหวัดได้

## 5.2 ระเบียบ วิธีการในการติดตามและประเมินผลแผนยุทธศาสตร์การพัฒนา เมืองค์ประกอบที่สำคัญ

### 3 ประการ คือ

5.4.1 ผู้เข้าร่วมติดตามและประเมินผล ได้แก่ คณะกรรมการติดตามและประเมินผล ผู้รับผิดชอบการจัดทำแผนยุทธศาสตร์ ประชาชนในท้องถิ่นที่ได้รับการแต่งตั้ง ผู้มีส่วนได้เสียในท้องถิ่นนั้น ๆ

5.4.2 เครื่องมือที่ใช้สำหรับการติดตามประเมินผล เพื่อใช้ในการรวบรวมข้อมูลยุทธศาสตร์ที่ได้กำหนดขึ้น ซึ่งมีผลต่อการพัฒนาท้องถิ่น ข้อมูลดังกล่าวอาจเป็นได้ทั้งข้อมูลเชิงปริมาณ และข้อมูลเชิงคุณภาพ ความจำเป็นสำคัญในการนำมาหาค่าผลของประโยชน์ที่ได้รับจากแผน ยุทธศาสตร์ อาจเป็นแบบสอบถาม แบบสัมภาษณ์

แบบทดสอบ แบบวัดความรู้ แบบบันทึกข้อมูล แบบวัดความรู้ แบบบันทึกการสังเกต แบบตรวจสอบ บันทึก  
รายการ เพื่อนำไปวิเคราะห์ทางสถิติหรือการหาผลสัมฤทธิ์โดยรูปแบบต่างๆที่สอดคล้องกับบริบทของท้องถิ่นนั้น ๆ

5.4.3 กรรมวิธี อันได้แก่ วิธีการที่จะดำเนินการติดตามและประเมินผล จะต้องศึกษาเอกสารที่เกี่ยวข้อง  
กับยุทธศาสตร์ ซึ่งเป็นการตรวจดูเอกสารหลักฐานต่าง ๆ ที่เป็นทรัพย์สินขององค์กรปกครองส่วนท้องถิ่นที่  
เกี่ยวข้องกับการพัฒนาท้องถิ่น เอกสารเบิกจ่ายงบประมาณ เช่น ถนน แม่น้ำ ลำคลอง ครุภัณฑ์ที่ดินและสิ่งก่อสร้าง  
ต่างๆ กลุ่มผลประโยชน์ต่างๆ เพื่อตรวจดูว่าดำเนินการให้เป็นไปตามวัตถุประสงค์และได้รับผลตามที่ตั้งไว้หรือไม่  
ทรัพย์สินต่างๆ มีอยู่จริงหรือไม่ สภาพของทรัพย์สินนั้นเป็นอย่างไร เป็นต้น ซึ่งเป็นการกำหนดวิธีการเช่นนี้ต้องมี  
การเก็บข้อมูล วิเคราะห์ข้อมูล(Data analysis) ด้วย

การนำแผนพัฒนาสี่ปีไปสู่การปฏิบัติและการติดตามประเมินผล โดยมีการกำหนดองค์กรที่รับผิดชอบ  
วิธีการติดตาม และช่วงเวลาในการติดตามและประเมินผล ดังนี้ องค์กรรับผิดชอบในการติดตาม และประเมินผล  
ซึ่งตามระเบียบกระทรวงมหาดไทย ว่าด้วยการจัดทำแผนพัฒนาขององค์กรปกครองส่วนท้องถิ่น (ฉบับที่ ๒) พ.ศ.  
25๕๙ ข้อ 28 กำหนดให้ผู้บริหารท้องถิ่นแต่งตั้งคณะกรรมการติดตามและประเมินผลแผนพัฒนาท้องถิ่น  
ประกอบด้วย

- |   |            |
|---|------------|
| (1) สมาชิกสภาท้องถิ่นที่สภาท้องถิ่นคัดเลือก                 | จำนวนสามคน |
| (2) ผู้แทนประชาคมท้องถิ่นที่ประชาคมท้องถิ่นคัดเลือก         | จำนวนสองคน |
| (3) ผู้แทนหน่วยงานที่เกี่ยวข้องที่ผู้บริหารท้องถิ่นคัดเลือก | จำนวนสองคน |
| (4) หัวหน้าส่วนการบริหารที่คัดเลือกกันเอง                   | จำนวนสองคน |
| (5) ผู้ทรงคุณวุฒิที่ผู้บริหารท้องถิ่นคัดเลือก               | จำนวนสองคน |

โดยให้คณะกรรมการเลือกกรรมการหนึ่งคนทำหน้าที่ประธานคณะกรรมการ และกรรมการอีกหนึ่งคนทำ  
หน้าที่เลขานุการของคณะกรรมการ กรรมการข้อ 28 ให้มีวาระอยู่ในตำแหน่งคราวละสองปี และอาจได้รับการ  
คัดเลือกอีกได้ โดยมีอำนาจหน้าที่ ดังนี้

- (1) กำหนดแนวทาง วิธีการในการติดตามและประเมินผลแผนพัฒนา
- (2) ดำเนินการติดตามและประเมินผลแผนพัฒนา
- (3) รายงานผลและเสนอความเห็นซึ่งได้จากการติดตามและประเมินผลแผนพัฒนา

ต่อผู้บริหารท้องถิ่น เพื่อให้ผู้บริหารท้องถิ่นเสนอต่อสภาท้องถิ่น คณะกรรมการพัฒนาท้องถิ่น และประกาศผลการ  
ติดตามและประเมินผลแผนพัฒนาให้ประชาชนในท้องถิ่นทราบโดยทั่วกัน อย่างน้อย ปีละสองครั้ง ครั้ง ภายใน  
เดือนเมษายนและเดือนตุลาคมของทุกปี ทั้งนี้ให้ปิดประกาศโดยเปิดเผยไม่น้อยกว่าสามสิบวัน

- (4) แต่งตั้งคณะกรรมการหรือคณะทำงานเพื่อช่วยปฏิบัติงานตามที่เห็นสมควร

ข้อ ๑๔ ผู้บริหารท้องถิ่นเสนอผลการติดตามและประเมินผลต่อสภาท้องถิ่น และคณะกรรมการ  
พัฒนาท้องถิ่น พร้อมทั้งประกาศผลการติดตามและประเมินผลแผนพัฒนาให้ประชาชนในท้องถิ่นทราบในที่  
เปิดเผยภายในสิบห้าวันที่ผู้บริหารท้องถิ่นเสนอผลการติดตามและประเมินผลดังกล่าวและต้องปิดประกาศโดย  
เปิดเผยไม่น้อยกว่าสามสิบวัน โดยอย่างน้อยปีละสองครั้งภายในเดือนเมษายนและตุลาคมของทุกปี

ข้อ 31 เพื่อประโยชน์ของประชาชนโดยส่วนรวมและเพื่อให้การบริหารงานขององค์กรปกครองส่วน  
ท้องถิ่นสอดคล้องกับแนวนโยบายของรัฐบาล กระทรวงมหาดไทยอาจจัดให้มีการติดตามและประเมินผลการ  
ดำเนินงานตามแผนพัฒนาขององค์กรปกครองส่วนท้องถิ่นได้ตามความเหมาะสม



### 5.3 เครื่องมือที่ใช้ในการติดตามและประเมินผล

เป็นการแสดงถึงวิธีการติดตามและประเมินผลแผนพัฒนาและโครงการพัฒนาตามแผนพัฒนา โดยการกำหนดรูปแบบที่จะใช้ในการติดตามและประเมินผลเพื่อตรวจสอบว่า การดำเนินกิจกรรมตามโครงการอยู่ภายใต้ระยะเวลาและงบประมาณที่กำหนดไว้หรือไม่ และผลของการดำเนินโครงการบรรลุวัตถุประสงค์ที่ได้วางไว้หรือไม่ การติดตามและประเมินผลแผนพัฒนาองค์การบริหารส่วนตำบลนาดี ใช้แบบรายงานแบบที่ 1 แบบตามรูปแบบที่กรมส่งเสริมการปกครองท้องถิ่นกำหนดเป็นแนวทางไว้ คือ

#### 1. แบบประเมินผลแผนพัฒนาใช้แบบรายงาน

แบบที่ 1 การประเมินการจัดทำแผนยุทธศาสตร์ขององค์กรปกครองส่วนท้องถิ่น

#### 2. แบบติดตามแผนพัฒนาใช้แบบรายงาน

แบบที่ 2 แบบติดตามและประเมินผลการทำงานขององค์กรปกครองส่วนท้องถิ่น

#### 3. แบบประเมินผลแผนพัฒนาใช้แบบรายงาน 3 แบบ คือ

- 3.1 แบบประเมินผลการดำเนินงานตามแผนยุทธศาสตร์
- 3.2 แบบประเมินความพอใจต่อผลการดำเนินงานขององค์กร อปท.ในภาพรวม
- 3.3 แบบประเมินความพอใจต่อผลการดำเนินงานขององค์กร อปท. ในแต่ละยุทธศาสตร์

### การติดตามและประเมินผลขององค์การบริหารส่วนตำบลนาดี

#### แบบที่ ๑ การประเมินการจัดทำแผนยุทธศาสตร์ขององค์กรปกครองส่วนท้องถิ่น

คำชี้แจง : แบบที่ ๑ เป็นแบบประเมินตนเองในการจัดทำแผนยุทธศาสตร์ขององค์กรปกครองส่วนท้องถิ่น โดยจะประเมินและรายงานทุก ๆ ครั้ง หลังจากที่ยังคงการบริหารส่วนตำบลประกาศใช้แผนยุทธศาสตร์แล้ว

ชื่อองค์กรปกครองส่วนท้องถิ่น องค์การบริหารส่วนตำบลนาดี อำเภอขามเฒ่า จังหวัดกาฬสินธุ์

ประเด็นการประเมิน	มีการดำเนินงาน	ไม่มีการดำเนินงาน
<b>ส่วนที่ ๑ คณะกรรมการพัฒนาท้องถิ่น</b>		
๑. มีการจัดตั้งคณะกรรมการท้องถิ่นเพื่อจัดทำแผนพัฒนาท้องถิ่น	✓	
๒. มีการจัดประชุมคณะกรรมการพัฒนาท้องถิ่นเพื่อจัดทำแผนพัฒนาท้องถิ่น	✓	
๓. มีการจัดประชุมอย่างต่อเนื่องสม่ำเสมอ	✓	
๔. มีการจัดตั้งคณะกรรมการสนับสนุนการจัดทำแผนพัฒนาท้องถิ่น	✓	
๕. มีคณะกรรมการพัฒนาท้องถิ่นและประชาคมท้องถิ่นพิจารณาร่างแผนยุทธศาสตร์	✓	
<b>ส่วนที่ ๒ การจัดทำแผนการพัฒนาท้องถิ่น</b>		
๖. มีการรวบรวมข้อมูลและปัญหาสำคัญของท้องถิ่นมาจัดทำฐานข้อมูล	✓	
๗. มีการเปิดโอกาสให้ประชาชนเข้ามามีส่วนร่วมในการจัดทำแผน	✓	
๘. มีการวิเคราะห์ศักยภาพของท้องถิ่น (SWOT) เพื่อประเมินสถานภาพการ พัฒนาท้องถิ่น	✓	
๙. มีการกำหนดวิสัยทัศน์และภารกิจหลักการพัฒนาท้องถิ่นที่สอดคล้องกับศักยภาพของท้องถิ่น	✓	
๑๐. มีการกำหนดวิสัยทัศน์และภารกิจหลักการพัฒนาท้องถิ่นที่สอดคล้องกับยุทธศาสตร์จังหวัด	✓	
๑๑. มีการกำหนดจุดมุ่งหมายเพื่อการพัฒนาที่ยั่งยืน	✓	
๑๒. มีการกำหนดเป้าหมายการพัฒนาท้องถิ่น	✓	
๑๓. มีการกำหนดยุทธศาสตร์การพัฒนาและแนวทางการพัฒนา	✓	
๑๔. มีการกำหนดยุทธศาสตร์ที่สอดคล้องกับยุทธศาสตร์ของจังหวัด	✓	
๑๕. มีการอนุมัติและประกาศใช้แผนยุทธศาสตร์การพัฒนา	✓	
๑๖. มีการจัดทำบัญชีกลุ่มโครงการในแผนยุทธศาสตร์	✓	
๑๗. มีการกำหนดรูปแบบการติดตามประเมินผลแผนยุทธศาสตร์	✓	

# ภาคผนวก

